PRECIO EN TODO EL PAIS
30 CENTAVOS

LA NACION

Edición de 22 páginas

AÑO IX. AGUSTINAS 1253 - 1261 TELEFONO INGLES 3112 - 3114 SANTIAGO DE CHILE, VIERNES 12 DE MARZO DE 1926 SUSCRICION: Por un año $ 90.— Por 6 meses, $ 48. Por 3 meses, $ 26.—Por un año, extranjero, $ 150. N.o 3.344

LA MODA ACTUAL

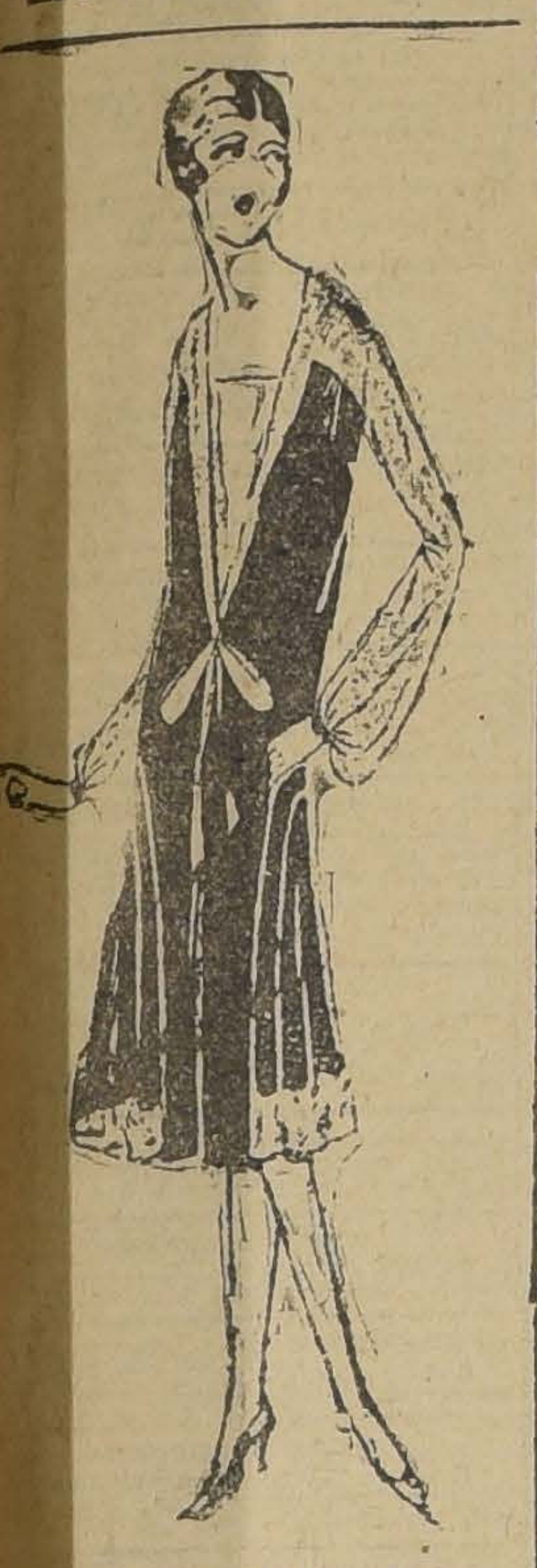

ESTE MODELO, PARA REUNIONES DE TARDE, ES DE CREPE SATIN VERDE Y DE CREPE GEORGETTE DEL MISMO COLOR EN LOS COSTADOS DE LA POLLERA LLEVA UN VOLADO ACOMPAÑADO CON UN "RUCHE" DE CREPE GEORGETTE QUE HACE JUEGO CON EL CANESU Y LAS MANGAS

¿Es excesiva la cantidad de inventos en el mundo?

CURIOSO TEMA QUE SE HA PLANTEADO EN LOS ESTADOS UNIDOS. — EL FAMOSO INVENTOR THOMAS A. EDISON SOSTIENE QUE, ANTES QUE DEDICARSE A CREAR NUEVAS MAQUINAS, EL HOMBRE DEBERIA PROCURAR APROVECHARSE EN LA MEJOR FORMA POSIBLE LAS YA EXISTENTES

Un curioso tema se ha planteado últimamente en los Estados Unidos.

Trátase de conocer la opinión de los inventores, de los ingenieros, de los médicos y, en una palabra, de los hombres de ciencia, acerca de si ya hay un exceso de invenciones en el mundo, esencialmente en lo que se refiere a las maquinarias, que han llegado a formar legión en el país del Norte.

Contestando a esta pregunta, Thomas A. Edison, el más connotado de los inventores que están aún en vida, expresó que la humanidad por ahora, no necesita ya de tantos inventos, efectivamente; que debe hacerse un alto en la tarea de producir nuevas maravillas, y que es tiempo de esperar a que la general inteligencia adquiera la pericia indispensable para saber manejar las maquinarias modernas que hasta la fecha existen.

Es lo que dicta la razón—agregó arrellenándose en su butaca. — Lo natural es que todos sepamos para qué sirven tales instrumentos. Es preferible hacerles una propaganda intensa por todos los ámbitos del mundo, lo que redundará en beneficio del comercio y directamente de los fabricantes de ellas. Urge que el más obscuro habitante de las selvas sepa que puede viajar por medio del ferrocarril, dando tregua a sus pies, o bien tomar pasaje en un barco para surcar los mares, en vez de la piragua y de la canoa; que puede oir la voz de algún compañero suyo que está a millares de kilómetros de distancia; que puede hacer uso de una nueva energía, maravillosamente utilizada, como es la electricidad; que ya no es menester esperar a que caiga el rayo para que obtengamos la chispa de Prometeo; que es posible emitir sonidos sin utilizar aparato bucal... Y no basta con que dejen de ignorarse semejantes prodigios, sino que es menester manejarlos con nuestras propias manos, enterarnos de su funcionamiento, cerciorarnos de sus peligros, alcanzar a discernir por qué razón obra en tal o cual forma.

Las últimas invenciones lanzadas al mercado mundial, han sido, en verdad, en un número que pasma. Debajo de las bóvedas de las instituciones bancarias de todos los países, hay millones de dólares protegidos contra los ladrones por una máquina que ha venido a prestar excelentísimos servicios.

Apiladas en las bodegas de los establecimientos mercantiles, se amontonan toneladas y toneladas de mercancías, preservadas del hurto por otras máquinas tan útiles como la anterior.

En multitud de oficinas hay máquinas computadoras para guardar a los hombres de su propia falibidad: en numerosas fábricas existen los relojes que sirven para marcar la llegada de los obreros y a la vez que hacen oficios de centinelas durante la labor; en las casas particulares funcionan diariamente máquinas para lavar las ropas, para cocer las viandas, para planchar los trajes...

Cuando los seres humanos tratan de ir de un lugar a otro a la mayor velocidad, hacen uso de los automóviles; cuando desean oír música, acuden a los fonógrafos o las estaciones de radio; cuando quieren hablar con un conocido que permanece en un sitio colocado a una gran distancia, van al teléfono; cuando desean una carta, hacen uso de las máquinas de escribir. Esta que vivimos es la edad de las máquinas; todos los hombres, especialmente los ciudadanos de los Estados Unidos de Norte-América, son hombres-máquinas sobre todo en la última centuria, en la que se han revolucionado nuestras industrias y nuestro comercio, nuestros hogares y aún nuestras relaciones sociales.

Y lo peor es que constantemente están aumentando el número y en poder los inventos brotados del cerebro de los hombres. Según los datos estadísticos recogidos en los Estados Unidos, durante el año de 1924, fueron expedidas en ese país únicamente, exactamente cuarenta y dos mil quinientas noventa y cuatro patentes de nuevas invenciones. Aún no se conocen las que fueron expedidas durante 1925, pero se supone que exceden a ese número.

¿En qué irán a parar? ¿Qué va a ser de la humanidad?

Aquí viene a ponerse de nuevo en el tapete de la discusión un viejo tema que ha venido preocupando a numerosos pensadores antiguos y modernos. Es el caso que al hacerse la encuesta en los Estados Unidos, acerca de si se debía decir un hasta aquí a los inventores o había que emularlos más aún para que continuasen inundando al mundo con los productos de sus cerebros privilegiados, no todos fueron de la opinión de Thomas A. Edison, cuyo modo de pensar ya hemos visto, sino que muchos creyeron ser por demás ventajoso para la civilización y para el avance del progreso, multiplicar la cantidad de maquinarias por el orbe entero, ya que ningún mal se ocasiona con ella, y en cambio son incalculables las ventajas.

Hace mucho tiempo, en Francia una Universidad presentó el mismo tema para ser desarrollado en un concurso. Interrogóse a los pensadores franceses si el desarrollo de las artes y de las industrias influía favorablemente en las costumbres de los hombres, o si, por el contrario, los resultados eran adversos en todos sentidos, cosa que aún no se dilucidaba.

Un obscuro escritor ginebrino, copista de música azotado por la miseria en París, se acercó al gran filósofo Diderot, diciéndole que él entraría al concurso para ver si acaso la suerte le favorecía.

—¿Y qué opinión sostendréis? le interrogó el gran enciclopedista.

—La de que el desarrollo de las artes y de las industrias es necesarísimo.

Muchos habrán de opinar como vos. Sería preferible decir lo contrario.

Así lo hizo el aspirante y pronto supo que su trabajo había merecido el premio ofrecido. La noticia fué una revelación para él. Quedó como herido por un rayo; se detuvo bajo un árbol y cayó en una honda meditación. Una especie de deslumbramiento le había sobrevenido, pero no por el gozo de haberse ganado unos cuantos francos, sino por haber hallado al fin su vocación, la vocación del filósofo, el camino que desde años atrás había venido buscando sin ningún resultado.

Se decidió a sostener las ideas que había esbozado en su trabajo para el concurso; pero no solamente con el libro y la palabra, sino con los actos. Llegó a hacerse célebre. Los grandes hombres del mundo acudían a visitarlo para cambiar impresiones con él. Sólo que fué desde entonces un judío errante. Los gobiernos consideraron disolvente y peligrosas sus doctrinas; organizaron contra él una partida de caza; de todas partes era expulsado, y aunque sus obras se vendían extraordinariamente, vivió en una perenne pobleza, aunque firme en sus propósitos de decir la verdad y de cumplir la misión que había traído a la tierra.

Uno de sus libros hizo tal efecto en los corazones de sus conciudadanos, que se produjo la más gran conflagración de aquellos años: la gran Revolución Francesa, cuyos ecos repercutieron en la América española, hasta acarrear nuestra Independencia del yugo español.

Aquel hombre se llamaba Juan Jacobo Rousseau, y su obra que ocasionó el conflicto mundial está traducida a todos los idiomas con el nombre de "El Contrato Social"

Razones casi parecidas a las de Rousseau adujo Mr. Dextre S. Cornell, que afirma que las tendencias del hombre no deben consistir en aumentar sus herramientas, sino en controlarlas, ya que sin nobleza de propósito en la aplicación de los descubrimientos científicos, éstos pueden degenerar en objetos que sólo sirvan para la destrucción.

¡OH, MARGARITA!

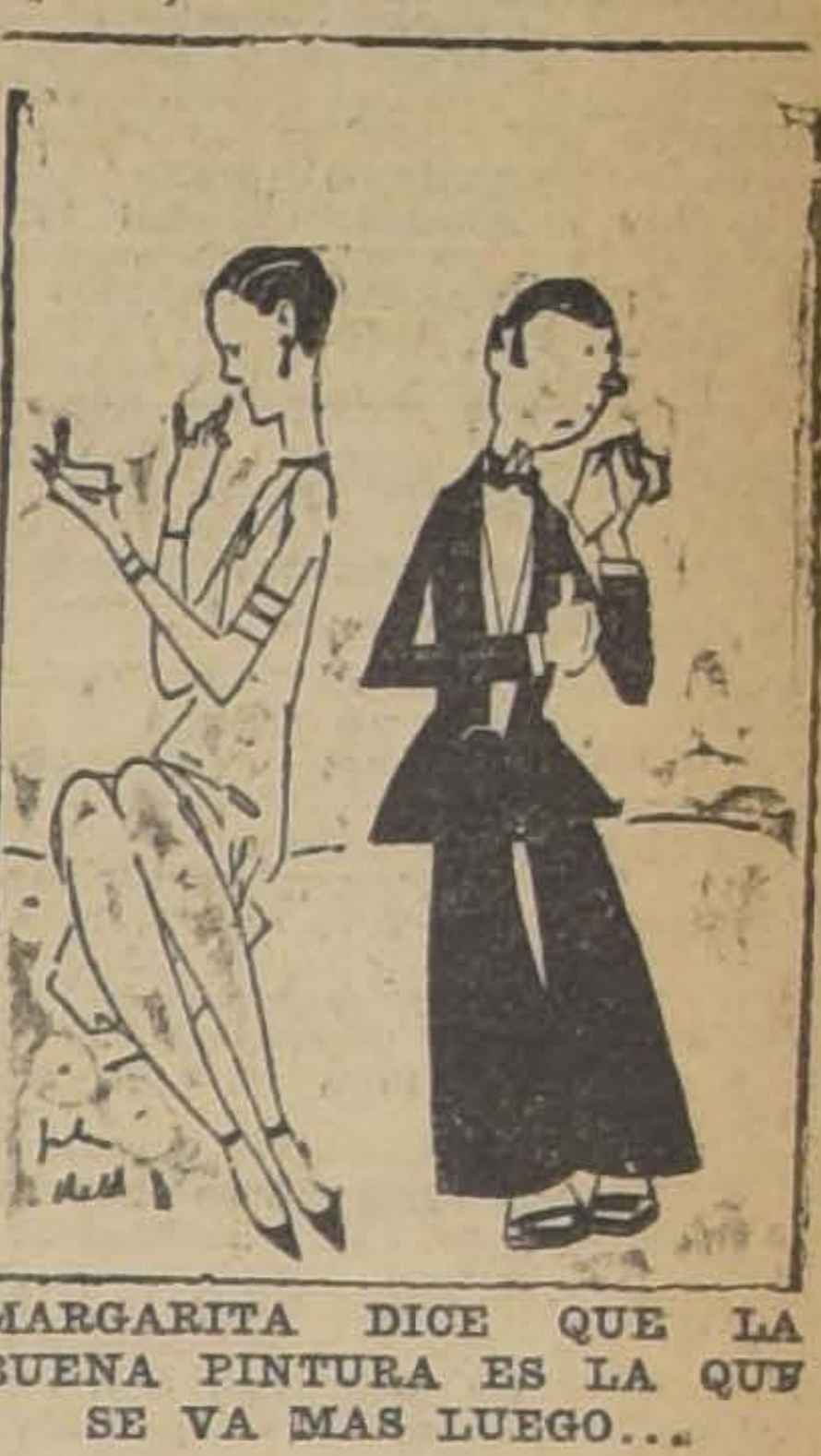

MARGARITA DICE QUE LA BUENA PINTURA ES LA QUE SE VA MAS LUEGO...

EL FANTASMA DEL MOULIN ROUGE

EL NINO TERRIBLE

Cuento por MIGUEL ZAMACOIS.

¡Tunante! ¡Pillo! Y, ¡zas! Toto—nueve años— recibía de su mamá la quinta bofetada de la mañana.

El reloj marcaba las diez menos veinte.

Dado que ese Domingo, Toto se había levantado a las nueve, y recibió cinco bofetadas en cuarenta minutos o sea una bofetada cada ocho minutos, más o menos, había, pues, batido todos sus "records".

Es justicia, también, reconocer que esa mañana, Toto no tenía suerte. Para empezar el día había derramado una parte de su café con leche sobre el cobertor, haciendo un falso movimiento al instalarse en la cama para tomar su desayuno: primera bofetada.

Al salir atropelladamente del lecho, con las piernas al aire, había tropezado con la mesa de noche y hecho caer su reloj, cuyo resorte parecía haberse roto: segunda bofetada.

Al higienizarse, quiso efectuar un molinete con la toalla mojada, y sólo consiguió hacer caer un pequeño florero en el que agonizaba una verbena. "El florero, "de un golpe de toalla, desmenuzóse", como dijo el poeta, con la única diferencia de que al ruido acudió doña Serafina y: tercera bofetada. Luego, ensayándose en hacer juegos malabares con el jabón y el cepillo de dientes, Toto había enviado simultáneamente ambos adminículos dentro del balde de aguas servidas: cuarta bofetada.

En fin, habiendo conseguido introducir el gato en el fondo de la cama "para ver lo que diría" hizo que el pobre animal se enfureciera y que, al evadirse medio rabioso, obsequiara con un buen arañazo en la mejilla a su verdugo: quinta bofetada, y eran sólo las diez menos veinte.

—¡Vas a callarte o te sacudo otra!—amenazó doña Serafina, mientras Toto proseguía aullando con todas sus fuerzas.

Prosiguiendo en su inveterada costumbre, los aullidos transformáronse al cabo de un rato en sollozos; luego, en hipo y el chico continuó vistiéndose ayudado por la diligente madre.

—Pero, ¿te convences de lo insoportable que eres? ¿Quieres decirme que hay dentro de esa cabeza que nunca pierde ocasión de hacer algo malo? Bueno, ¡basta de lloriqueos! ¡Vístete pronto! ¡A causa de la distribución de premios, que tiene lugar a la una, debemos almorzar a las once y media! ¡Apúrate! que todavía tienes que ir a comprarte un par de guantes de hilo blanco.

Toto puso para calmarse el necesario tiempo que su dignidad exigía y continuó procediendo a su acicalamiento.

Pero la mala suerte estaba con él. Mientras se calzaba advirtió que el gato pasaba a su alcance, sin rencor o quizá por falta de memoria. Un repentino deseo de venganza surgió en el corazón de Toto: se aproximó cautelosamente y aprovechando un descuido de su progenitora, quiso remojar abundantemente a su enemigo, pero lo intentó con tan mala suerte que hizo caer el jarrón, cuyo contenido se expandió por el suelo y la manija se hizo pedazos.

Doña Serafina estremecióse de ira:

—¡Pero, chico del Infierno! ¿No podrás estarte quieto un minuto? ¿Será imposible que permanezcas un rato sin causar algún daño?

Y, acompañando estas imprecaciones, una mano pesada completó la media docena de cachetadas.

Inútil consignar que durante esa reprimenda, Toto exteriorizaba su rabieta bajo la forma de aullidos inaguantables.

—¡Basta de gritos o te sacudo otra!—vociferaba doña Serafina, mientras lo zamarreaba y lo cinchaba dentro de su traje de gala sensiblemente estrecho.

Prudentemente Toto sorbió un último sollozo y recogió con la punta de la lengua una postrera lágrima.

—Y ahora vete a comprar un par de guantes blancos de hilo... Dirás que te los den un poco anchos a fin de que te duren... Y que mañana pasaré a pagárselos. No demores más de diez minutos. Almorzaremos en seguida que vuelvas...

Aseado, cepillado, lustrado, peinado y con una deslumbradora corbata de seda blanca, anudada al cuello, Toto se encaminó hacia la mercería. A los veinticinco minutos todavía no había vuelto y doña Serafina, trajeada con sus más vistosas galas lo esperaba impacientemente en el umbral de la casa... Al fin apareció, caminando como con sentimiento.

—¿Qué te ha pasado, infeliz? Vuelves hecho un asqueroso...

La verdad es que Toto presentaba un aspecto lamentable... Su hermoso sombrero de paja estaba todo ajado; sus zapatos llenos de polvo; los cabellos enmarañados y su cuello se había dado vuelta, y con él la deslumbradora corbata blanca, que ahora colgaba lamentablemente en sus espaldas.

Previendo la séptima bofetada del día, Toto optó por aullar de antemano.

—En vez de gritar, ¡habla!... ¡explícate!... ¿Qué te ha pasado?

Toto habló, puntualizando su relato con sollozos.

—Fué Eusebio, al que encontré. Ayer me dió un puntapié y se escapó.... Entonces, hoy se lo quise devolver... Y como yo era el más fuerte, Gustavo y Jorge se pusieron contra mí y lo ayudaron... ¡Así me han dejado!...

—¡Si no hubieras empezado, nada te hubiera sucedido, granuja! ¡Siempre es por tu culpa! ¡Desventurado! ¡Niño dañino!... ¡Sinvergüenza!

Y cayó la inevitable séptima bofetada...

Más mal que bien y con toda premura, el cuello y la corbata fueron vueltos a colocar en su sitio; el sombrero fué reformado; el calzado limpiado y la raya vuelta a trazar al medio del cabello encosmeticado. Con toda prisa se sentaron a la mesa, pues ya eran las doce menos veinte y el tiempo urgía, pues necesitábase veinte minutos para alcanzar el local del ayuntamiento donde debía realizarse la ceremonia de la distribución anual de premios bajo la presidencia de honor del señor alcalde.

Terminado el almuerzo—al final del cual Toto recibió la octava bofetada por haber derramado una copa de vino sobre la blanca corbata—doña Serafina se puso su deslumbrante sombrero, y se encaminaron apresuradamente hacia la alcaldía.

Era día de gran calor.

Casi sin resollar, sudando a mares, madre e hijo llegaron a destino.

—¿Y tus guantes, Toto? Ya es hora de que te los pongas.

No sin vacilar, Toto extrajo de sus bolsillos dos pequeños harapos húmedos y llenos de barro:

—¡Son los otros que me los hicieron caer en la acequia!...—explicó lagrimeando.

Perfilóse en el aire la novena bofetada, pero en ese preciso instante el secretario de la alcaldía, que acechaba desde la puerta a los retardados, se precipitó:

—¡Apúrate, Toto!... ¡Pronto! ... ¡Ya ha llegado tu turno!

Y asiéndolo de la mano arrastró rápidamente a un Toto asombrado, escarlata, despeinado, con la corbata deshecha, una mejilla arañada y la otra hecha una lástima a causa de la última bofetada recibida. Cruzó, brutalmente, la concurrencia, y llevando al chico casi en andas, hízole subir de a cuatro los escalones que conducían al estrado, para llegar en el instante preciso en que el señor alcalde anunciaba con voz solemne:

—¡Serafín Víctor!... ¡Primer premio de buen comportamiento!...

M. Z.

INGENIERO

o persona práctica competente y que haya tenido a su cargo Usina de fuerza eléctrica con frigorífico y fabricación de hielo, se necesita con urgencia, para hacerse cargo de una planta en Valparaíso. Dirigirse por escrito enviando copia de certificados de competencia e indicando qué puestos ha desempeñado antes, a

Casilla N.o 17. Valparaíso.

Febrero 18 de 1926.

13—M

Botica Santiago

Huérfanos esquina Ahumada

ESPECIALIDAD EN RECETAS

ABIERTO HASTA LAS 12 P. M.

M—14

NO OLVIDE QUE EN EL CURSO DEL MES PROXIMO PODRA USTED CONTAR EN SU CASA CON EL PRODUCTO

MILKO

(M. R.)

o sea con la leche desecada más pura y sana que es dable obtener.

Después de la buena leche materna MILKO es el alimento soberano para devolver la salud y las fuerzas a los niños enfermos y para evitar muchos trastornos y enfermedades a los niños sanos.

Para las personas débiles o convalecientes, MILKO es un alimento de fácil digestión y de un gran poder nutritivo.

EMPRESA DE TRANSPORTE

CAROTI

Ponemos a disposición del comercio nuestros CAMIONES SAURER para el transporte de carga entre SANTIAGO, CURACAVI, CASABLANCA Y VALPARAISO.

Servicio regular de domicilio a domicilio. Salidas diarias.— Rapidez, Seguridad, Fletes equitativos.

OFICINA

Calle de Miraflores N.o 249

TELEFONO INGLES N.o 4999.

12—M

GRAN OCASION

MUEBLES

Dormitorios, Comedores, Salones, Roperos, Peinadores, Aparadores, Mesas, Sillas para comedor y toda clase de muebles sueltos.

Catres de bronce, catres de fierro y bronce, sommiers, colchones higiénicos y de lana.

Pianos marcas alemanas, FEIPPHER, HANS, HELMUTH, etc., etc.

Victrolas Victor con discos, Pathé, Sonora y Columbia, etc., etc.

NO PIERDA ESTA OPORTUNIDAD.

PRECIOS REBAJADOS

San Diego 460

FRENTE A LA PLAZA

"EL AGUILA"

12—M

LECHE

Vendo al por mayor, puesta a domicilio, del fundo

"LA PRIMAVERA"

TELEFONO 17, LA GRANJA

13—M

Exija películas de esta marca Paramount Pictures Son las mejores del mundo

Residencia de Familia

83-AHUMADA-83

OFRECE EN ARRIENDO: DEPARTAMENTOS PARA 2 PERSONAS, DESDE 900 HASTA 1,500 PESOS

PIEZA PARA UNA PERSONA, DESDE $ 280 HASTA $ 450

En estos precios están comprendidos: desayuno, almuerzo, comida y baño caliente.

GUIA PROFESIONAL

ABOGADOS

ROBERTO CRUZ
Causas criminales. Catedral 1275.

LUIS ALBERTO CASTRO
Morandé 291. Oficina 54.

FEDERICO LUNCKER RIGGS
Huérfanos 833. Altos Banco Germánico. Casa 819. Teléf. 295.

FERNANDO GUZMAN VERGARA
Agustinas 1148. Of. 37. Teléfono 587.

OSVALDO HEVIA
Morandé N.o 244. Casilla 1831.

BERNARDINO LEIVA
OTTMAR STEGMAIER
Bandera N.o 527. Casilla 2083.

MANUEL MERINO E.
Bandera 166. Teléfono 2077. Casilla 2407. De 10 a 12.30 A. M., y 3.30 a 6.

NICOLAS MARAMBIO MONTT
San Antonio 570. Casilla 2699.— Asuntos civiles, especialmente mineros.

VICENTE MOLINOS GAETE
Agustinas 1148. Teléfono 2110.— De 11-12, 3-5.

Héctor Arnaldo Guerra
Nulidades matrimoniales. Divorcios, juicios criminales. Galería Alessandri 24. Teléfono 4352.

BERNARDO MUÑOZ LATORRE
Causas civiles y criminales. Huérfanos 761.

ROBERTO DE PETRIS
Galería Alessandri 26 A. Teléfono N.o 156. Casilla 4044.

ANTONIO PLANE O.
Especialmente cuestiones comerciales. Estudio: Estado 91. Casilla 4034. Teléfono 1137.

LUIS MANUEL RODRIGUEZ
Abogado. Amunátegui 235.

SALAS ROMO HNOS.
LUIS Y VICTOR A. SALAS ROMO
Compañía 1325. Teléfono 1637.— Casilla 2321.

ANIBAL ROGEL ARRIZAGA
LUIS MORALES ZUAZNABAR
Abogados. Bandera 552. Casilla 2996. Teléfono 2177.

HUBERTO SALGADO
Criminalista. Causas civiles, nulidades matrimonio. Anticipa fondos. San Pablo 1417.

LISANDRO SANTELICES
Abogado. Huérfanos 1112, oficina 5 altos. Banco Nacional. Teléfono 831.

HUMBERTO YAÑEZ VELASCO
Morandé 322. Teléfono 1614.

MEDICOS

Dr. ALCAINO
Regresó de Europa. Oídos, nariz, garganta, vías lacrimales. Especialista Hospital Salvador y Niños.— 1 a 6. Dieciocho 314. Teléfono 257.

Dr. ARTURO ALBERTZ
Enfermedades señoras. San Antonio 275. De 3-4. Teléfono 4026.

Dr. CARLOS D. AGUIRRE
Especialmente vías urinarias, venéreas, sífilis. Carmen 191. Consultas: 5 a 7.30 P. M.

Dr. AMENABAR OSSA
Oculista, 14 años Europa, 2 años médico-director Hospital Ojos Condado Stanford (Inglaterra). 21 de Mayo 578. De 2 a 4. Teléfono 602.

INSTITUTO DE SALUD
Cisterna (Población Nueva España). Destinado al diagnóstico y tratamiento de las enfermedades nerviosas y mentales. Dirigido por el doctor Fontecilla, Santiago, Delicias N.o 1626. Electricidad médica, baños, etc.

Dr. LEONCIO ANDRADE
Medicina general. San Diego N.o 81. De 2 a 3. Teléfono 4560.

Dr. ARNELLO
Cirugía, anestesia general, venérea. García Reyes 17. De 12 a 3. Hospital San Vicente 4-6.

Dr. ITALO ALESSANDRINI
Cirugía y ginecología. Consultas de 1 a 3. Merced 322. Teléfono 3555.

ASISTENCIA MEDICA
Alameda 1248
Vías urinarias. Enfermedades ojo. Inyecciones. Curaciones. Atiéndese 2 a 6.

Dr. BUNSTER
Ayudante clínica ginecológica. Cirugía, enfermedades señoras 2 a 3 1/2. Santa Rosa 86. Teléfono 3426.

Dr. BORQUEZ SILVA
Estudio Europa. Pulmón, corazón, estómago, intestinos. Rayo X. 3 a 6 Arturo Prat 30. Teléfono 19, Matadero.

Dr. RIFFO BUSTOS
Estudios Europa. Medicina interna. Preferentemente corazón y estómago. De 2 a 5. Cochrane 183.

Dr. BISQUERT
Vías Urinarias. Sífilis. Moneda N.o 859. 3 a 6. Casilla 958.

Dr. BRONFMAN
Estudios Europa. Ayudante clínica quirúrgica. Hospital San Vicente Cirugía. Enfermedades señoras. Venéreas 4-6. Cienfuegos 68. Teléfono 3457.

Dr. RAMON BRIONES C.
Cirugía. Catedral 1165, 3.o piso. De 5 a 6. Residente Hospital San Vicente. De 2 a 4.

Dr. ROBERTO BALTRA G.
Medicina general. Vías Urinarias. 3.30 a 6. Ahumada 11. Teléfono 170 Parque.

Dr. BREAUMONT
Ayudante servicio ginecología. Hospital Salvador. Santo Domingo N.o 1245. De 3 a 5.

Dr. BULNES
Medicina interna, especialmente pulmón. Rayos X. De 3 a 4. Compañía 1373. Teléfono 98, Palma.

Dr. BRAGA CASTILLO
Regresó Europa. Rayos X. Medicina general, niños: 9 a 10 y de 1.30 a 4.30. Merced 136. Teléfono N.o 1328.

Dr. BARRENECHEA
Oculista. Especialista oídos, nariz, garganta. Huérfanos 801. Regresó.

Dr. BARAÑAO GAZMURI
Ayudante Ginecología. Hospital Salvador. Cirugía señoras. Sífilis. Lira 988. De 2 a 6.

Dr. MARIANO BAHAMONDE RUIZ
Cirugía Ginecología. 1-3. Cochrane 86. Domicilio Delicias 1260.

DR. F. CASTAÑEDA IGLESIAS
Ex-médico Hospital Niños. Compañía 1839. Teléfono 954. De 1.30 a 3.30.

Dr. HECTOR CORONA T.
Bronquios y pulmón. Asma. 4 a 6 Delicias 868. Teléfono 3483.

Dr. ALDO CONTRUCCI
Estudios Europa. Medicina interna. Sífilis. Natanial 142, 2.30 a 4.30. Jefe Clínica, prof. Breckmann. Teléfono 2340.

Dr. EDUARDO CRUZ COKE S.
Medicina interna. Merced 305. De 4.30 a 6.30. Teléfono 4906.

Dr. LEONIDAS CORONA T.
REGRESO DE EUROPA
Laboratorio Clínico: Delicias 868
Teléfono 2483
REACCION WASSERMAN
Químico-Bacteriología
AUTO-VACUNA

Dr. LEON CHONCHOL
Medicina general. Rayos X. Sífilis, piel, venéreas. Gálvez 61. Consultas de 3 a 5. Regresó.

Dra. JUANA DIAZ MUÑOZ
especialista enfermedades señoras y niños; 2 a 4. Claras 346. Teléfono 4908.

Dr. EDUARDO DE RAMON
Profesor extraordinario ginecología. Estudios Europa. Cirugía, señoras, partos. 2 a 4. Agustinas 1606. Teléfono 3623.

Dr. RODRIGO DONOSO GAETE
Médico Hospital Salvador. Medicina interna. 1.30 a 3, menos Sábados. Amunátegui 22. Domicilio: Ejército 134. Teléfono 2306.

Dr. IGNACIO DIAZ MUÑOZ
3 a 6. Bandera 674. Teléfono 3424. Medicina general. Vías urinarias.

DOCTOR DAUBAS
Providencia 1936. Teléfono 808. Consultas 1 1/2 a 3.

Dr. CARLOS DOREN
Enfermedades señoras, consultas: 1 a 4. Monjitas 536. Teléfono 2671.

Dr. JOSE DONOSO
Medicina del Hospital del Salvador. Santo Domingo 739. De 2 a 6. Teléfono Los Leones 109.

Dr. DRECKMANN WEST
Medicina general. Sífilis. Consultas. Catedral 1165. 2 a 5. Teléfono 1442.

Dr. RICARDO DONOSO
Corazón, pulmón. Regresó Europa. 2.30 a 4.30. Agustinas 619.

Dr. DIMITSTEIN
Agustinas 1508, esquina Teatinos. Rayos X. Medicina general. Corazón, pulmón, estómago e hígado. 1 a 4. Teléfono 8343.

Dr. ESPINA
Rayos X. Medicina interna. Estudios Europa. Catedral 1425. Teléfono 3102. De 1.30 a 4.

Dr. ESPILDORA LUQUE
Oculista. Estudios Europa. De 3 a 6. Delicias 414.

Dr. Carlos Garcés B.
Delicias 1276. Teléfono 3747. Exámenes químicos, bacteriológicos. Reacción Wasserman. Medicina interna. 5.30 a 6.30.

Dr. FUENZALIDA BRAVO
Niños. Merced 560. Teléfono 1731. 2 a 4.

Dr. FONTECILLA
Delicias 1626. Durante su permanencia en Europa. Atiende su clientela el doctor Rojas Carvajal.

Dr. FUENZALIDA CORREA
Cirugía, señoras. Partos 2 a 6. Huérfanos 745. Teléfono 462.

Dr. GLEISSNER
Medicina interna de 2 a 6. Castro 26. Casilla 2464.

Dr. RICARDO GUNTHER
Ayudante clínica ginecología. Partos, enfermedades señoras. Av. España 696. De 3-4. Teléfono 253. Parque.

DOCTOR GIANELLI
ESTUDIOS EUROPA
SIFILIS PIEL VIAS URINARIAS
21 de MAYO 562
CONSULTA de 2 a 6.

ENFERMEDADES DE LA PIEL SIFILIS Y VENEREAS
Rayo ultra-violeta. Radioterapia.
Dr. Félix Grohnert B.
Ejército 391. De 2 a 6.

Dr. VICTOR M. GAZITUA
Partos, enfermedades de señoras. Trasladóse Agustinas 576. De 3 a 4 Teléfono 976.

Dr. GREENE
Estudios Europa. Cirugía y Ginecología. Calle París 609. (Manzana residencial, San Francisco). 2 a 4. Teléfono 2560.

Dr. ANIBAL GRES
Oídos, nariz, garganta. De 1.30 a 3.30. Merced 324. Teléfono 4519.

Dr. A. GORGEWSKY S.
Médico jefe Policlínico, medicina interna. Hospital San Juan de Dios. Pulmón, estómago, hígado, intestinos. Avenida Brasil 53. De 2 a 5. Regresó.

Dr. GUSTAVO GIRON L.
Cirugía y ginecología. Brasil 53. Teléfono 3126. De 1 a 3.

Dr. AGUSTIN INOSTROZA
Cirugía general, especialmente niños. Catedral 2851. De 3 a 4. Teléfono 446. Estación.

Dr. ROBERTO JARAMILLO
Ejército 707. Teléfono 142. Parque.

Dr. ARNULFO JOHOW
Estudios Europa. Cirugía y ortopedia. Adultos, niños, 3-4. Santo Domingo 1523. Teléfono 1033.

DOCTOR HERRERA ROGER
Regresó de Europa. Enfermedades de niños. Delicias 2558. Teléfono 2679.

INSTITUTO RADIOLOGICO
Dr. Adolfo Kaplan
Radioscopia, radiografía, radioterapia, aplicaciones radium. Estudios Europa y en EE. UU. Huérfanos 1466.

Dr. A. KORNER ANDWANTER
Estudios Estados Unidos. Cirugía, ortopedia. 10 a 12 A. M. Santo Domingo 614.

Dr. KRUMBACH
Titulado Chile. Alemania. Enfermedades señoras, partos, sífilis, 3-5. — Huérfanos 1253. Teléfono 44. Los Leones.

Dr. TEODORO LEIBLE
Enfermedades nerviosas. Medicina interna. Electricidad médica. De 2 a 6. Olivos 749.

Dr. H. LEA PLAZA
Estudios Europa. Compañía N.o 2115. De 3 a 6. Teléfono N.o 3850

Dr. LABRA LETELIER
Nariz, garganta, oídos, consultas de 3 a 5. Compañía 1361.

Dr. ARMANDO LEON I.
Cirugía. Compañía 1909. Martes, Jueves, Sábado 1-3. Teléfono 3846.

Dr. LOIS
San Pablo 1236. Medicina general. Vías urinarias. Sífilis. De 1 a 4.

Dr. LAVAL
Medicina interna. Lord Cochrane 340. De 1 y media a 3 y media.

Dr. GMO. MORALES BELTRAMI
Enfermedades niños. Trasladóse Catedral 2860. De 4 a 6. Menos Martes. Teléfono 456. Estación.

Dr. OSCAR MELENDEZ
Medicina interna. Sífilis. Santo Domingo 1036. De 2 a 4; y 21 de Mayo 578. De 4 a 6. Teléfono 8381.

Dr. O. MORAGA FUENZALIDA
Regresó Europa. Niños. Luz ultravioleta. 3. 30 A. Cochrane 118.— Teléfono 2304.

ENFERMEDADES DEL CORAZON
Dr. Mahotiers
Estudios en Europa. Compañía 1978. Consultas de 1 a 4. Rayos X y Laboratorio.

Dr. JUAN MARIN
Cirugía, enfermedades venéreas. Teléfono 4051. Catedral 1165. De 2 a 5.

Prof. Dr. B. MUÑOZ PAZ
Cirugía general Santo Domingo 1418. Consultas de 3 a 4 P. M.

Dr. MUÑOZ VALENZUELA
Residente Hospital Niños. Tuberculosis infantil. Matucana 802. 3 a 4. Teléfono 442. Estación.

Dr. MALBRAN
Enfermedades mentales y nerviosas. De 3 a 4. Se trasladó a Huérfanos 1880.

Dr. MORALES VILLABLANCA
Piel. Sífilis, venéreas. Medicina general. Exámenes sangre. 4 a 6. Merced 486.

Dr. MANUEL MORENO
Medicina general. Pulmón, Estómago, Neumotórax artificial. San Francisco 155. 2 1/2 a 4 1/2.

Dr. JUAN MONTENEGRO M.
Enfermedades niños. Luz ultra-violeta. Compañía 1770. Teléfono 2120.

Dr. B. NUÑEZ ZAMORA
Señoras. Partos. 2-4. Matucana 289. Teléfono 291. Estación.

Dr. ORREGO PUELMA
Médico Hospital San Juan de Dios. De 3.30 a 5.3. Agustinas 1314. Teléfono 1317.

Dr. LUIS OPAZO F.
Jefe Policlínico Niños. Compañía 2807. Teléfono 48. Estación.

Dr. ALEJANDRO OLIVARES
Medicina interna. Corazón, estudios en Europa. Agustinas 726. De 2-5.

Dr. ALBERTO PANATT
Pulmón, corazón, estómago, hígado. Rayos X. Teléfono 1211. Delicias 1415. De 2 a 4.

Dr. MARCIAL PAZADA
Oídos, nariz, garganta. De 3.30 a 6. Santo Domingo 831. Teléfono 120. Ñuñoa.

JULIO A. PAREDES P.
Especialmente enfermedades señoras. Medicina, cirugía. Brasil 47. De 2 a 4.

Dr. DAVID PULIDO
Enfermedades niños Santo Domingo N.o 1790. Teléfono 2152. De 1 a 3.

Dr. DANIEL PRIETO H
Oculista
Estudios en Europa. Compañía 1361. Consultas: de 2 a 4. Teléfono 4359.

Dr. PRUNES
Estudios Europa, jefe clínica piel, sífilis, venéreas. Merced 490. Casilla 1324.

Dr. LUIS QUIROGA
Medicina general. Consultas: 4 a 630. Catedral 1453. Teléfono 3700.

ALBERTO RAHAUSEN
Cirugía general. Compañía 2923. Teléfono 192. Estación. De 2 a 4.

Dra. FRESIA ROSAS DE BEHM
Señoras y niños. Ahumada 47. De 2 a 6.

Dr. CESAR RODRIGUEZ LEON
Medicina interna. Enfermedades de niños. Catedral 2607. 1 a 2 y Bascuñán Guerrero 1013. 4 a 5.

SANATORIO
Clínica particular, doctor Riveros. Medicina. Operaciones. Partos. Matta 586.

Dr. ALBERTO SANTANDER
Estudios Europa. Medicina interna, estómago, intestinos. Rayos X. Bandera 756. 3 a 5.

Instituto M. T. Sanitas
AGUSTINAS 1955
RADIO-TERAPIA, RAYOS X. — LUZ ULTRA VIOLETA, APLICACIONES RADIUM AUTO-VACUNAS

Dr. SCROGGIE
Especialidad enfermedades de niños Jefe de la Clínica de Niños Universidad de Chile. Consultas de 2 a 4 de la tarde. Rosas 1157. Teléfono 4583.

Dr. HELLMUTH SIVERS W.
Médico cirujano. Domicilio, Molina 623. Morandé 742. De 2 a 2.30.

Dr. CARLOS SEAMAN
Médico cirujano. Consultas 1.30 a 4. Trasladóse Delicias 825.

WALDEMAR SOMMER P.
Vías urinarias, sífilis. Consultas: 4 a 6. Teléfono inglés 4774. Santo Domingo 753.

Dr. OTTO SCHWARZENBERG
Enfermedades niños, 2 a 3. Santo Domingo 1523. Teléfono 1033.

Dr. MARCO A. SEPULVEDA R.
Laboratorio Clínico, Miraflores 450. Teléfono 233.

Dr. STOLTING
Oculista. Médico recibido Alemania, Chile. Moneda 627. De 3 a 5.

Dr. TANNENBAUM
Medicina interna y niños. Consultas 1 a 3. Compañía 1509. Teléfono 1416.

Dr. TORRES TORRES
Jefe clínica profesor Korner. Señoras y cirugía. 3 a 6. Delicias 261.

Dr. RAUL VENTURA JUNCA
Residente Hospital Salvador. Medicina interna. Rayos X. 4.30 a 6. Riquelme 140. Teléfonos 3828 y 395.

Dr. VILLAGRA
Estudios en Europa. Unicamente pulmón. Rayos X. Pneumotorax, Helioterapia. Dieciocho 437-A. De 3 a 5.

Dr. J. M. VERGARA KELLER
Partos, ginecología. Estudios especiales Europa. Agustinas 823. De 2-4. Teléfono 2855.

Dr. C. J. VIDAL S.
Delicias [illegible]. Teléfono [illegible]. Estación. De 2-4.

Dr. VEGA MACKER
Exclusividad pulmón. [illegible] De 8 a 8.30. Natanial 109.

Dr. JAIME VIDAL OLTRA
Pulmón, corazón, estómago. Laboratorio [illegible] Miraflores [illegible], esquina Santo Domingo. Teléfono 2006

Prof. Dr. VARGAS SALCEDO
Regresó Europa. Cirugía. Compañía 2490. Teléfono 1060.

Dr. VICUÑA HERBOSO
Ayudante clínica Prof. Prado Tagle Hospital San Vicente. Medicina interna. Enfermedades corazón. Martes, Jueves, Sábado 3.30 a 4.30. Almirante Barroso 270. Tel. 1053.

Dr. YAÑEZ G.
Estudios Europa. Piel, sífilis, venéreas. [illegible] 352. De 3 a 5. Casilla 618.

Dr. WAUGH
914. Estudios. Europa. Internas. 606. Venéreas. Sífilis. Wasserman. Compañía 1358. 3 a 4.30.

Dr. WEINSTEIN
Estudios Europa. Enfermedades de la piel, sífilis y venéreas. Radioterapia.
Agustinas 357. De 2 a 5.

Dr. WIREN
Oídos, nariz, garganta. Compañía N.o 1606. De 2 a 5.

DENTISTAS

EDISON ROSSEL
Cirujano [illegible] 733.

GUILLERMO AHUMADA
Dentista. Claras 380. Plazuela de la Merced. Teléfono 4318. Casilla 3206.

Dr. CERDA LOPEZ
Ahumada 11. Teléfono 4221. Especialmente puentes, coronas. Extracciones somnoformo.

Dr. ADOLFO CHECHILNITZKY
Cirugía. Extracciones. Piorrea. Echaurren 87.

Dr. CLODOMIRO CONTRERAS
San Antonio 451. Teléfono 3692. Horas de consultas: 10 a 11 y de 3 a 6.

Dr. GALLARDO GONZALEZ
Estudios en Filadelfia. Consultas diurnas y nocturnas. Echaurren 26. No saldrá a vacaciones.

ALBERTO GONZALEZ
Estudios Filadelfia. Extracciones difíciles, indoloras, 9—11.30 y 3—7. Moneda 1061.

Dr. M. HIDALGO GREZ
Cirujano Dentista
Especialidad, planchas coronas y puentes. Trasladóse: San Antonio 830. 12_A

P. LABARCA HUBERTSON, Delicias 1171.

BENJAMIN JODOROWSKY
Santo Domingo 849.

OSCAR KLENNER DECKER
Dentista, ayudante de la clínica quirúrgica de la Escuela Dental. San Martín 456.

Dr. A. LENG
Jefe Clínica Pyorrea Escuela Dental. 2 a 6. Huérfanos 1616.

WENCESLAO MUÑOZ L.
Dentista. Tratamiento rápido. Extracciones sin dolor. San Diego 448.

ALFREDO MUÑOZ LOBOS
Extracciones sin dolor. Somnoformo. Puentes, placas, tratamientos rápidos. Compañía 1852.

Dr. DANIEL SIGNORELLI
Cirujano dentista. Independencia 510.

Dr. N. TORRES ORTIZ
Dentista
Regresó.

Dr. C. VALENCIA COURBIS
Operaciones indoloras. Coronas, Puentes y dentaduras. Teatinos 50.

Dr. ENRIQUE SANSOT
Ahumada 11. Teléfono 4221. Horas: 9 a 12 y 3 a 7.

ARQUITECT

EDUARDO
Construcciones, tras
reparaciones. Huérfa

OFICINA DE CO
Dirección a
LEOPOLDO MATA
Morandé 67. Teléfo
lla 930.

MUSICA

MARIA CRISTINA
Concertista [illegible]
Matta 556.

MATRON

GRACIELA CHAVA
na, partos, inyeccione
dicos. Cóndor 684.

MATRONA E
Franklin 1479. Parto
inyecciones. Recibe p

MATRONA P
Unicamente atiend
yecciones. Mulica 10,
Vicuña Mackenna.

Dra. MERCEDES BA
Regresó extranjero
mos adelantos. Part
Atenderá distinguid
pensionado particula
Huérfanos 2744.

LIDIA E. FUEN
Maestranza 1
Atiendo partos. Al
da. Recibo pensionista
5155.

H. IZQUIERDO DE
García Reyes 852. Par
tos, ginecología, 9-10 y

AMELIA MAT
Consultas gratis. Par
pesos. ensionistas. M

MATERNIDAD PAR
Partos, curaciones,
provincias. San Dieg

FLOR VILLAS
Recibe enfermas pr
ses; partos, curacio
267.

MATRONA CLINICA
Consultas gratuitas.

SARA OSORIO DE
Matrona, partos y c
sas 2254.

Mme. S. FRAG
Matrona francesa.
N.o 354.

PENSIONADO DE
Señora Reyes, matro
gista. Establecimien
atendido cirujanos
Partos. Esmeralda 6

PENSIONADO PART
Mercedes Rojas. Sa
Recibe enfermas. Co
sultas toda hora.

ANA G. VARGAS
Partos. Recibo pensio
Americana 627. Teléfo
ción.

CARMELA ROM
Atiende llamados d
Maestranza 433.

CARMELA TOR
Partos, asistencia to
cibe enfermas. Matur

A. GEISSE, MAT
Puericultura, reci
yendo últimos adelan
taciones, inyecciones,
mán, inglés, castellano,
Teléfono inglés 4131.

PENSIONADO VIC
Establecimiento para
enfermas de parto. Co
cios. Higiene, comodidad
go 57.

M. URIB
artos, asistencia toda
be enfermas. Carmen
no 4113.

VARIOS

CLINICA ALAM
Tratamiento sífilis
sus complicaciones,
curaciones rápidas,
nos; 10-12, noche 9-1
zación enfermos : $

DEFUNCION

Ha fallecido nuestro inolvidable esposo y padre, don

Dionisio Berndt

Sus restos serán sepultados hoy 12, saliendo el cortejo a las 5 P. M. de la Clínica Alemana, calle Dávila.

EMMA W. v. DE BERNDL E HIJA.

Deutsche Franken-Witwen-u. Waisenkasse. Santiago

Gestern nachmittag entschlief nach schwerer Krankheit unser Mitglied

Herr Dionysius Berndl

Die Beerdigung findet heute, Freitag, nachmittag 5 Uhr von Deutschen Hospital, calle Dávila N.o 727 aus nach dem Dissidentenfriedhof statt.

DER VORSTAND.

POMPAS FUNEBRES
EMPRESA ZENTENO
ESTADO 17 | DELICIAS 2584
TEL. 4275 | TEL. 524
ATIENDE DIA Y NOCHE

DEFUNCION

Ha fallecido mi idolatrada madre, señora

Sara Castillo v. de Stella

Sus restos serán sepultados hoy privadamente.

A. STELLA CASTILLO.

Se necesita una Taquígrafa
para correspondencia y trabajos de Contabilidad.
Soc. Industrias Textiles Ltda.
Lira 44

12—M

LINGUE y RAULI
PARA PISO, MUY SECO
1x2 1/2 Mach., $ 0.80 cada uno
OFRECE:
BARRACA Y FABRICA "LA REPUBLICA"
DOMEYKO 2354, TELEFONO N.o 182 (PARQUE)

UN BUEN CONSEJO:
COMPRE SUS MEDIAS DIRECTAMENTE EN LA FABRICA
STO. DOMINGO 1031

Casa Mayorista
necesita empleado joven, con buena letra y que sepa escribir a máquina.
Casilla 885

ESTUDIANTES DE PROVINCIAS
HAGAN USTEDES SUS PEDIDOS DIRECTAMENTE A LA
Librería y Casa Editorial Minerva
y economizará dinero en la época escolar. Correspondencia y giros a M. GUZMAN MATURANA, Casilla 2427,
SANTIAGO
13—M

MUNICIPALIDAD DE SAN MIGUEL

Se pone en conocimiento de los comerciantes de la Comuna que se ha denunciado a esta Alcaldía que personas no autorizadas, cobran indebidamente a domicilio las patentes de negocios correspondientes al segundo Semestre de 1926. Como esta situación constituye un abuso, se previene a los comerciantes, para que no sean sorprendidos.

Las patentes se despacharán únicamente en la Tesorería Municipal, desde el 20 de los corrientes.

EL TESORERO MUNICIPAL.

Miguel Fuenzalida
SECCION COMPRA-VENTA
TENGO ORDEN DE COMPRAR LAS SIGUIENTES PROPIEDADES
En barrio Estación, casa habitación hasta
Próxima a Liceo Aplicación, habitación hasta
En barrio central, con renta, hasta
En barrio central, sin renta, hasta
Otras dos propiedades, hasta ...
Alameda a Rojas, Forestal a Brasil
Próxima al Instituto, hasta ...
TODOS ESTOS NEGOCIOS SON RAPIDOS. AUNQ
OFICINA CUENTA CON ALGUNA DE ELLAS, EN E
SEO DE ATENDER A SUS CLIENTES, PIDE NUEVA
SAS CON EL FIN DE PRESENTAR EL MAYOR NÚ
POSIBLE CON EL FIN DE PODER VENDER LAS QU
PROPIETARIOS LO DESEAN.
1061 — MONEDA — 1061

FOLLETIN (36).

LAS TENEBROSAS

Novela de ambiente ruso

por GASTON LEROUX

tiempo y que la hacían temblar de inquietud. Por fin tuvo la alegría de enterarse de que el gran duque había logrado escapar a todas las investigaciones.

Esta alegría, por lo demás, fué compartida desde el día siguiente por la misma gran duquesa, que también había vuelto a sentimientos más prácticos y más materiales, y volvió a hablarse del gran asunto: del matrimonio que debían obtener a toda costa.

Sólo que si bien sabían dónde se hallaba en aquellos momentos Sergio Ivanovich, ignoraban qué había sido de Iván, y resolvieron hacer lo posible para encontrarlo.

Contaban para ello con Gunsowsky, pero pronto se enteraron de que éste también había desaparecido.

Habían hecho nombrar en su lugar, interinamente a un amigo de Rasputin, un tal Grap, "chinovnick" de la última categoría policial pero que se adaptaba a todas las tareas y que se había comprometido especialmente a buscar al gran duque, sin preocuparse en absoluto de encontrar a Gunsowsky.

Lo anunciaron. Era un hombrecito tan seco como aceitoso; era Gunsowsky. Tenía un tío, se hacía el sordo, aun cuando oía muy bien, consiguiendo así hacer repetir las frases que almacenaba textualmente en su prodigiosa memoria, y dándose así tiempo de reflexionar sus propias respuestas.

Poseía dos cualidades muy apreciables en su oficio: era absolutamente discreto y sabía hacer creer que había olvidado los servicios prestados.

Hubo un conciliábulo entre Grap, en cuanto entró, y la princesa Khirkof, a la cual vino a unirse la Wyronzew.

—Creo que estoy sobre una buena pista—dijo. — Su alteza tenía un amorío en la ciudad. Lo he descubierto buscando a una joven francesa que también ha desaparecido y que interesa grandemente a uno de nuestros más queridos señores.

—¿A quién? ¿A quién?—preguntó la Wyronzew.

—Me he olvidado del nombre — respondió sonriente el policía.

—¡Oh! mi querida amiga, si piensa sacar algo de Grap, pierde lamentablemente el tiempo. Dejémosle decir lo que quiera y aprovechemos eso. Le escuchamos, Grap.

El otro prosiguió:

—El gran duque amaba a esa joven, y la visitaba, disfrazado de estudiante, bajo el nombre de Pedro Feodorovich. La joven ha desaparecido el mismo día, casi a la misma hora que el gran duque. En mi opinión, han partido juntos. Una mujer, a quien no pudo vérsele la cara, fué a buscar a la francesa, que vivía en un pequeño departamento del Canal Catalina. La mujer habló con el empleado policial encargado de vigilar a la francesa por cuenta del señor en cuestión, y consiguió hacer levantar la vigilancia.

—Pero, se puede saber quién era esa mujer por el hombre de la policía.

—El hombre de la policía no dirá nada. Ha muerto. Se encontró su cadáver en el Neva, no lejos del puente Troltsky.

—¡Qué extraña historia!, expresó la Wyronzew.

—¿Y qué conclusión saca de eso?, preguntó la princesa Khirkof.

—De eso deduzco, indudablemente, que la fuga del gran duque y de la joven francesa ha sido protegida por alguien que dispone de ciertos medios... y que no retrocede ante ninguno...

—¡Y bien!, dijo de pronto la princesa... lo que usted me cuenta, mi estimado Grap, no me molesta en lo más mínimo...

Desde el momento en que se trata de un amorío, nada se ha perdido...

El gran duque es un impulsivo... y mejor es que hayan partido juntos... así se cansará de ella más pronto... y volverá a nosotros... Ahora comprendo muchas cosas... Cuando el gran duque ya no esté enamorado, hará lo que queramos con ayuda de Dios, de su madre y del Zar... No le doy ni quince días para que venga a hacerle la corte a Agata...

—¡Se lo deseo! dijo la Wyronzew. Mientras tanto, Grap, le pido que active sus investigaciones lo más posible.

Cuando ya iba a retirarse, se detuvo para decir:

—¡Ah! A propósito, está perfectamente demostrado que el capitán Sergio Ivanovich murió en un accidente. Se ahogó durante un paseo que hacía en el gran palacio.

—¡Pobre muchacho! exclamó la Wyronzew. ¡Pero, entonces, la piedra que dicen que se encontró atada a sus pies?

—Esas son cosas de un "dvornick" que debe haber soñado. Nunca ha habido tal piedra, está perfectamente demostrado.

—Pero ese "dvornick" merecería que lo colgaran.

—Ya se ha hecho, dijo Grap.

Y se fué, saludando a las damas hasta el suelo, pero con cierta dignidad que había ignorado toda la vida aquella bola de grasa que se llamó Gunsowsky.

XVI

UNA VELADA EN CASA DEL PRINCIPE KHIRKOF

La reunión fué excepcionalmente brillante esa noche en casa de los Khirkof.

En su hotel de la calle de las Grandes Caballerizas, la alta sociedad de Petrogrado parecía haberse dado cita toda entera. Es que aquella reunión ofrecía dos atracciones fuera de lo común. Rasputin iría a comer, y, después, la Kuliguine y Balisky, que debían bailar el "ballet de la rosa".

Es la hora en que los invitados se reunen en torno de esos deliciosos "hors d'oeuvre", que sólo se conocen en Rusia y hacen de pie una primera verdadera comida antes de sentarse en el comedor ante su sopa.

Príncipes y princesas, generales, altos funcionarios, se relatan mil chismes de la corte y de la ciudad, hablan también a ratos de la guerra (lo menos posible) y, con la boca llena, expresan su admiración por el buen semblante de la joven princesa, llegada la antevíspera del Mediodía de Francia, a fin de casarse con el gran duque Iván.

Todos saben ya que el gran duque ha desaparecido, sin querer ni siquiera oír hablar de ese matrimonio. Y todos encuentran muy picante la aventura.

Unos se regocijan (siempre hay malos amigos) del chasco de Khirkof y de la cara furiosa del viejo general Rostopf, el tío, que está de un humor de perros.

Los otros encuentran que es un hermoso golpe de audacia de parte de los Khirkof dar esa suntuosa comida en momentos en que corre el rumor de que están arruinados por la ruptura del proyectado matrimonio.

En verdad, la princesa Khirkof está radiante y su hija es de una alegría encantadora.

Agata Anthonovna es rubia como los trigos dorados de Ukrania y fresca como una fresa madurada a la sombra. Tiene hermosos ojos, llenos de malicia, y desde hace un instante conversa con uno de sus viejos amigos de la infancia, Alejandro Nikitisch, a quien no había visto desde hacía años.

Tiene tiempo de rememorar dulces recuerdos. Rasputin no ha llegado todavía y, naturalmente, no se pasará al comedor
no esté allí.
Pronto se reunió a
del conde Schomberg.
contento. Su semblante
diante y le brillaban
un hermoso joven oficial
res de la guardia, muy
caballero. Se le sabía
enamorado de la Kulig
—Al verte tan conte
ría que has visto a Ele
Alejandro Nikitisch...
—¡Bah, no es un se
efecto, vengo de su casa
querido, qué mujer!
has visto bailar a la
a verla esta noche. ¡Lo
es admirable!... ¡Y
nas!... ¡Las piernas
sas de Petrogrado!
—¡Oh, qué entus
notar Agata riendo con
ma.
—Nicolás está muy
expresó Alejandro...
bien! ¡Lo único verda
mundo es el amor!
Y miró a Agata con
Esta se encogió de hom
—¿No es verdad, pr
colás, que ha sido
do por mi madre de
cerniente al esp
—Efectivamente y
que será perfecto. La
ha sido tan amable...
do en seguida mis
nes... ¡Pero, los dejo!
ir a echar una ojeada
antes de la comida.

LA NACION

Santiago, 12 de Marzo de 1926

VALPARAISO Y SUS PERSPECTIVAS DE TRAFICO COMERCIAL

Una realidad inquietante ha dado origen a las palabras pronunciadas por el senador señor Barahona en la sesión del Lunes del Senado. Valparaíso, primer puerto del Pacífico del Sur y viejo emporio comercial de Chile, arrastra una vida lánguida, a espaldas de la febricitante actividad que lo ha distinguido en otros tiempos, y que no está en ningún caso en relación con los ingentes sacrificios del Estado por afirmarlo en la categoría que ha merecido por su excepcional situación. Una innegable esquivez comercial, que se traduce en favor para otros puertos vecinos, ha abierto brecha en las apretadas estadísticas de su movimiento de hace un lustro.

En la exposición de los motivos de esta situación, el señor Barahona camina por el terreno de la más estricta realidad. Los puertos de San Antonio y de Quintero, son las bocas que han succionado las depresiones de las cifras estadísticas del movimiento de Valparaíso. Pero no existe la misma fuerza en sus observaciones cuando aconseja proteger la hegemonía de Valparaíso con medidas restrictivas de evidente perjuicio para esos nuevos puertos porque la eficacia de esas medidas puede resultar ilusoria bajo la presión de los intereses comerciales que a la postre son los que marcan las vías de distribución económica.

Los poderosos factores comerciales en juego en las zonas Central y Sur del país y la situación de hecho creada por la existencia de otros puertos serán factores de fuerza que difícilmente harían sostenible en el futuro los medios de protección a Valparaíso que no busquen otra sustentación dentro de la órbita normal de los negocios.

Sin desconocer la necesidad de buscar medios gubernativos de protección para el puerto de Valparaíso, debemos reconocer que los métodos más sólidos para llegar a ese mismo fin serán los que procuren crear a nuestro primer puerto una zona permanente de atracción que le asegure una vitalidad natural en el juego de los intereses comerciales.

Desde hace más de un lustro, con la insistencia que nos da el convencimiento de estar en la buena doctrina, venimos afirmando que Valparaíso está destinado a ser el puerto de las provincias de Cuyo de la República Argentina.

Por razones geográficas y comerciales, el Pacífico es el mar del Oeste argentino. Los gobernantes de esas provincias lo saben y nosotros parecemos ignorarlo. En nuestra edición de ayer, al lado de esta columna, dábamos cuenta de la satisfacción del Gobernador de Mendoza, señor Orfila, por la coincidencia de pareceres que anotó en su viaje a Chile entre un viejo convencimiento suyo y una ya dilatada campaña de "La Nación". Valparaíso, puerto de las provincias cuyanas no es una frase de buen efecto eufónico; ella encierra una verdad cuya realidad para el futuro no podríamos vaticinar, en esta fecha en toda su amplitud.

1,800 kilómetros de rieles, a tarifa diferencial, le cierran casi a Mendoza sus posibilidades de expansión comercial por el Oriente. Por otra parte, ese mismo factor de la distancia y de los fletes dificulta su aprovisionamiento a precios razonables de los productos y artículos que necesita internar. Mendoza y San Juan reciben, por ejemplo, más de 25.000,000 de toneladas al año de duelas de roble americano procedente de los Estados Unidos. Casi toda esta carga viene de New Orleans a Buenos Aires. Al estudiar la posibilidad de desviar el transporte de ese artículo a la ruta del Pacífico nos encontramos con que está protegido por bajas tarifas marítimas y ferroviarias. Así de New Orleans a Buenos Aires la tarifa es de 5 dólares la tonelada. El flete Buenos Aires-Mendoza es, según la tarifa pública, de 34 nacionales la tonelada. Sin embargo, hay datos privados que permiten asegurar que hay contratos reservados a 17 nacionales.

Esta protección al movimiento Buenos Aires-Mendoza que se desprende de las bajas tarifas marítimas y ferroviarias, sería fácil eludirla, desde el momento que hay expectativas de obtener el mismo flete marítimo, ya que existe una línea de vapores New Orleans-Valparaíso, que permite economizar 8 días de recorrido, comparado con la ruta de Buenos Aires.

Solucionado con ventajas para nosotros el problema del flete marítimo, pues nos queda un saldo a favor de 8 días, sólo nos restaría colocar nuestras tarifas andinas en situación favorable para el logro de estos propósitos. Para nivelar el flete ferroviario en ambos lados de la cordillera sería necesario que la tarifa Valparaíso-Andes y Andes-Mendoza se hiciera por 17 nacionales, más o menos. Los fletes actuales son: Valparaíso-Andes, $ 39.06; Andes-Mendoza, $ 100.00, lo que hace un total de $ 139.06. Para colocarnos en situación de reducir el interés comercial de Mendoza habría que reducir estos fletes en un 40 o 41 o|o, quedando entonces: Valparaíso - Andes, $ 16.40 y Andes - Mendoza, $ 41.40, lo que hace un total de $ 57.80. Esto no constituiría en ningún caso un sacrificio estéril. Suponiendo abierto el camino del Pacífico para las duelas americanas, artículo que hemos tomado como ejemplo, se incrementaría el tráfico de tránsito de otras mercaderías que Mendoza interna o exporta, en cuyo flete no sería necesario hacer rebajas, pues el de Buenos Aires-Mendoza es superior al de Valparaíso-Mendoza.

Algunas de estas mercaderías son las siguientes: alambres, liso y de púas, impresos, ferretería, productos químicos, aceites, aguarrás, parafina, petróleo, carburo, automóviles, repuestos de los mismos, maquinaria para agricultura, pino, droguería, etc. Como hemos dicho, ni estas mercaderías, ni en muchas otras, habría necesidad de rebajar los fletes, pues, en la actualidad, los nuestros son muy inferiores a los argentinos vía Buenos Aires.

Pero no es sólo el inconveniente de los fletes subidos el que hay que salvar para desviar hacia el Pacífico, y, por consecuencia, hacia Valparaíso, el tráfico del Oeste argentino. Una acción del Gobierno que se traduzca en facilidades hábilmente calculadas es indispensable. Además, hay otros medios que escapan del campo político, y que es necesario poner en práctica. Ellos son los que se refieren al flete único entre los Ferrocarriles del Estado y los del Transandino, a la uniformidad de trocha en la vía entre Valparaíso y Mendoza, a las facilidades para que los comerciantes puedan acogerse a las ventajas de los grandes contratos de fletamento, lo que reduce el precio por tonelada, y muchos otros que aparecen al menor detenido estudio.

Pero, por sobre todas estas buenas medidas, está un factor que es primordial en esta clase de problemas: el interés de los comerciantes. Nada se sacará con revestir de las apariencias más seductoras el tránsito por nuestro territorio, si no hay una solicitación efectiva que seduzcan a los comerciantes e industriales cuyanos. Lazos de contacto puramente comerciales tendidos por sobre la cordillera con sólido arraigo en las dos vertientes, serían los mejores conductos para que esta gran idea marchara a su pronta realización.

No queremos repetir razones que hemos enunciado editorialmente a través de cinco años de insistente campaña; la geografía, el interés de las provincias cuyanas y el porvenir de nuestro primer puerto, tienden a sentar, como verdad axiomática, que el Pacífico es el mar del Oeste argentino.

El debate reciente del Senado y el reportaje al Gobernador de Mendoza que publicó ayer "La Nación", han dado una fresca oportunidad a las razones que van en abono de la idea que apoyamos, y, ya que ellas son de interés general y con raigambres en la más estricta realidad, sería conveniente no prescindir de ellas cuando se piense en iniciar una política portuaria que envuelva la situación presente y futura de Valparaíso, puerto para el cual con justicia se reclama una preferente y cuidadosa atención del Estado.

¿UNA NUEVA POSTERGACION DE LA GESTION PLEBISCITARIA?

Se acentúa y toma cuerpo otra vez el rumor de una nueva ampliación de los plazos plebiscitarios para acceder a la solicitación de la delegación peruana que consideraría que el ambiente no está todavía preparado para realizar el plebiscito. Se dice, al mismo tiempo, que la solicitud peruana habría encontrado ambiente favorable en los círculos de Washington. Queremos creer que se trata de simples conjeturas y de temores fundados en la actitud anterior de los representantes del Arbitro. En realidad, no hay antecedente alguno para suponer que el Presidente de Estados Unidos ha de volver a dilatar esta gestión perturbadora que pesa sobre los países litigantes como una verdadera pesadilla. Es posible que para el Perú este mismo estado de cosas sea preferible al que venir, pero a Chile no le interesa sino liquidar este viejo pleito perturbador y poner término de una vez y para siempre, al juego peligroso a que quiere arrastrarlo visiblemente su adversario.

No hay razón alguna que justifique una nueva postergación de los plazos para la realización del plebiscito, ni la ha habido nunca. La postergación es contraria al espíritu del fallo que dispuso una gestión rápida y ejecutoria y es también contraria a los intereses de los chilenos residentes en las provincias plebiscitarias que ven paralizadas sus actividades por las disposiciones arbitrarias con que la Comisión ha querido "dar garantías". En efecto, una de estas disposiciones determina como requisito de la inscripción, la inamovilidad comprobada del individuo durante tres meses consecutivos antes de la inscripción en el territorio de la circunscripción a que pertenece. Esta condición mantiene desde hace siete meses paralizadas las faenas y perturbados los trabajos de la zona, pues los trabajadores no pueden retirarse de su circunscripción, aun cuando hayan agotado su trabajo, por el temor de perder su derecho al sufragio. Cuando se estableció esta condición en el reglamento sobre las calidades de los votantes, la Delegación chilena hizo presente sus objeciones y la aceptó en último término en la creencia de que el plebiscito no iba a ser sometido a estas caprichosas postergaciones. Pero contraviniendo el espíritu del fallo y en contra de todos los intereses chilenos, se postergaron las fechas en un plazo más que dilatado si se toma en cuenta la necesidad de proceder cuanto antes a la cesación de un estado de cosas que no beneficia a nadie, salvo al Perú que puede esperar de él nuevos motivos para ir eludiendo la realización del plebiscito.

Chile accedió entonces a todas las peticiones y dió con exceso las garantías que se le pedían en el entendimiento de que así se eliminaban todas las causales para una mayor dilatación de la gestión. Parece, por lo tanto, ahora insólita esta nueva petición de plazos a pretexto de que en el territorio no hay aún ambiente plebiscitario.

Tiene ya esta actitud de la delegación peruana toda la apariencia de una política intencionada, dirigida a crear una situación delicada en que naufraguen los buenos y sinceros propósitos de Chile.

Afortunadamente para Chile su actitud es clara y puede ser justamente apreciada en todo el mundo y afortunadamente también la repetida aplicación de este sistema por parte de la delegación peruana desacredita su intención de cumplir las disposiciones del Arbitro.

Pero sea como sea, conviene hacer notar que Chile quiere que termine pronto esta pesadilla del Norte y que el fallo del Arbitro se cumpla en su letra y en su espíritu, sin nuevas postergaciones que no son sino pretextos para nuevas querellas y si fuera posible para hacer fracasar el plebiscito.

Estamos ciertos de que en Washington se sabrá apreciar esta vez con justicia de que parte está la sinceridad: si de quien desea postergar el plebiscito indefinidamente o si de quien desea realizarlo a la brevedad posible.

La prenda agraria

por NICANOR ALLENDE NAVARRO.

Si de una polémica pudieran obtenerse todos los frutos que era de desear en bien de una Ley de Crédito Agrario que tanto requiere nuestro país, para progreso de sus cultivos, incremento de su productibilidad y difusión de su riqueza, no sería yo quien la eludiera; basta que mediante ella "procuremos informar a la opinión pública sobre el alcance de estas cuestiones que tanto le interesan" para que pongamos todo lo que está de nuestra parte a fin de promoverla, siempre que con ello pretendamos mediante nuestras razones orientar por buen camino las influencias que del espíritu de la ley, pretenden deducirse en bien nacional.

El crédito agrario, hemos dicho anteriormente, que es personal o subjetivo por existir en él la compenetración de los dos elementos: sujeto y objeto; basando su responsabilización en la producción de la tierra que se cultiva para ello no basta ni la potencia productora del objeto ni la sola influencia del sujeto, sino que ambos elementos son complementarios; pero la producción bien puede ser que no falta por parte del objeto, tierra, si el sujeto ejercita sobre ella toda su actividad; pero puede ser que factores extraños y superiores a todo cálculo invaliden la naturaleza de la una y los esfuerzos del otro; y por esto es que predomina en el crédito agrícola el elemento personal. Porque bien tenemos que comprender que cuando damos en prenda frutos pendientes, o sementeras o nuestro ganado, etc., la naturaleza puede mediante una helada, una epidemia u otro riesgo por el éstilo, destruir todos nuestros próximos frutos y no quedar ya la responsabilidad real u objetiva, sino la responsabilidad personal. Los riesgos hacen que sea la persona esencialmente la que responda en razón de la naturaleza del crédito a que se destina el capital.

Las características antes anotadas, no son las que predominan en el crédito comercial, ni en el industrial propiamente tal; ni tampoco con respecto al plazo coincide el crédito agrario, con los antedichos; el plazo de seis meses o 90 días que anotamos como corriente en nuestro comercio, es inadecuado con relación a las exigencias agrarias. Pero al decir plazo largo no se quiere decir otra cosa que el que este se amolde a la naturaleza de las funciones para las cuales está destinado; el fin de todo crédito es dedicar el adelanto a una labor reproductiva; se impone, por consiguiente, la necesidad de que el tiempo o plazo sea por lo menos el indispensable para la realización del fin reproductivo.

Según el artículo 364 del Reglamento de 2 de Mayo de 1890 que puso en ejecución en el Brasil la Ley Hipotecaria de 17 de Enero del mismo año, puede hacerse el contrato de Prenda Agraria por plazos de uno a tres años y de 10 a 15 años. Esta misma ley tiene otras características que encuadran en la contestación al señor "Agricultor": El contrato de prenda agraria puede ser concluso bajo firma privada y la inscripción sólo se efectuará en la Oficina del Distrito en que se encuentran situados los bienes materia de la prenda. Si el préstamo es inferior de 5 contos, su inscripción podrá efectuarse en el Juzgado de Paz. Por consiguiente, estas disposiciones tienden a localizar el crédito, o sea a que el agricultor no tenga que recorrer largas distancias para obtener ser atendido.

El artículo 366 establece que el deudor puede hacer nueva prenda sobre los mismos objetos ya empeñados. Respecto a este punto nuestra ley en su artículo 12 establece que "Queda prohibido al deudor que humiere celebrado un contrato de prenda agraria y mientras esté en vigencia, celebrar otros contratos prendarios sobre los mismos objetos, salvo las ampliaciones que le acuerde el acreedor o que el nuevo contrato sea consentido por este. "El espíritu de la ley brasileña no es el de la nuestra; el acreedor deseará siempre estar lo más garantido posible y si el deudor obtiene de un segundo acreedor mayor suma de dinero, es este segundo el que debe venir a estudiar, teniendo en cuenta la situación privilegiada del primero, la responsabilidad que en su bien pueda representarle la prenda. La ley brasileña no toma en cuenta esta necesidad de retener al deudor, en la forma tan opresora de la nuestra y he aquí un ejemplo; en la ley española también vemos este mismo caso sólo que en el art. 12 se establece lo siguiente: "Vencido el préstamo sin pagarse la deuda y cuando los bienes hayan sido dados en garantía de dos o más contratos, los acreedores posteriores podrán subrogarse en el lugar del primero abonando a este los gastos causados y el monto de su crédito.

El acreedor, según la Ley de Prenda Agraria Española, puede en todo momento, según el art. 9.o, inspeccionar la prenda y la negativa a ello del deudor, después de requerido notarialmente, produce el vencimiento de la obligación. No establece nuestra ley el caso de que sea el juez el que resuelva si el deudor no prmite la inspección o cual sería la conclusión a que arribaría en este caso; ni la ley de España establece que se aplicará la sentencia judicial sin oir al deudor en casos en que el acreedor llegue a convencer al juez de la urgencia de sus peticiones.

La ley brasileña en su art. 332 dice que podrán ser objeto de prenda agrícola: f) **cosecha futura de cierto año; h) capitales agrícolas en vías de producción.** Estúdiese el fondo de estas disposiciones, véase la finalidad, el alcance en el sentido de colocar al capital en conjunción con la producción; aquí la cosa dada en prenda no existe, puesto que los frutos no están pendientes, la semilla aún no se tiene en bodega; sólo tenemos la tierra y la potencialidad del sujeto.

La ley de prenda agraria se ha establecido para procurar en el mundo una palanca a la producción y no para hacer y resguardar un negocio, un nuevo giro para los prestamistas; la producción requiere que los factores de los que se deduce estén en correlación; pero la intervención de los Gobiernos es la que hoy procura estos acuerdos mediante instituciones que nacen y crecen a su impulso. En nuestro país el crédito agrario es una necesidad, pero dentro de sus características: hay amplio campo para su desarrollo, hay avidez de capital; actualmente vive entre la gente del campo, pero una de sus características no se cumple: los intereses; vive y es próspero el negocio, vive de él el usurero, el cual aprovecha de la ausencia de esta intervención fiscal, útil a los prósperos países que han desarraigado este mal.

En mi país no existe una exacta compenetración de los problemas económicos en sus bases sociales y en las derivaciones que afectan a la industria de la tierra comercialmente hablando; hay qu allanar el camino más que a los que tienen como recurrir al crédito hipotecario, o a los bancos, a aquellos que viven y se sustentan, mediante la yunta de bueyes, el arado y la carreta; desde ahí debemos deducir nuestro estudio, el cual ha de ser económico y cultural, para en último término, venir a radicar nuestra finalidad económica en las expectativas de obtener capital, mediante la máquina trilladora y el motor. En todo este orden de cosas caba anotar las inconsecuencias de la ley; ahí está el art. 4 que establece que será necesaria la autorización del acreedor a cuyo favor exista constituída hipoteca para constituir prenda agraria sobre las cosas inmuebles por destinación. Respecto a este punto, debíamos haber innovado para darle cabida a esta ley.

Cuántas cosas podríamos decir sobre nuestra ley; ella ha sido un ensayo; estudiémosla y llegaremos a esta conclusión: hacerla de nuevo para innovar lo dispuesto por nuestro Código Civil y a base de la prenda agraria, dictar una legislación de Crédito Agrícola.

N. A. N.

EL ESTATUTO ADMINISTRATIVO Y LOS JUECES DE SANTIAGO

Los miembros del Poder Judicial no tienen en el Estatuto Administrativo el casillero que les corresponde. Algunos han quedado bien ubicados, pero otros han sido olvidados. A los miembros del Poder Judicial se les estableció hace algún tiempo su escala de sueldos por una ley especial y esa escala ha sido reformada totalmente en el Estatuto Administrativo, aun cuando ella sirvió de base para fijar los emolumentos a las instituciones armadas.

Salta a primera vista en el proyecto la rebaja de que son objeto los jueces de Santiago. Se les quita 6,000 pesos, siendo este uno de los más elevados porcentajes, ya que bien sabemos que sueldos de 48,000, 45,000, 36,000, 30,000 han tenido sólo 3,000 de descuento. No es ésta como se ve una proporción equitativa y está muy distante de la rebaja que se ha hecho al resto de los funcionarios públicos y aún a otros miembros del Poder Judicial. Sobre estos jueces se ha dejado caer la mano con severidad.

Tenemos todavía una situación curiosa y es la de los secretarios de los Juzgados de Santiago, a quienes se les ha hecho una rebaja de 3,000 pesos. Con este descuento quedan los secretarios con $ 21,000 y los jueces con $ 24,000. Esto es tanto más extraño cuanto el Gobierno no ha podido ignorar que los primeros están capacitados por la ley para hacer inventarios, tasaciones y particiones y pueden por tanto reunir una regular suma de dinero independiente del sueldo. Los jueces no. Son esclavos de sus funciones y deberes.

Al cargo de juez de Santiago se llega después de casi una vida de servicios y de haber recorrido el país de un extremo a otro, actuando como juez de departamento o de cabecera de provincia. Las personas que alcanzan hasta los juzgados santiaguinos no son funcionarios improvisados o hijos de la fortuna. No debemos olvidar, además, que en la capital tiene el Fisco la mayor parte de sus juicios. Sin ir muy lejos a fines del año último, se falló por uno de los jueces de Santiago una causa que le importó al Fisco alrededor de diez millones de pesos. En la capital se tramitan los juicios de la Caja Hipotecaria, de los Bancos y de las principales casas de comercio, porque en todos los contratos de estas instituciones se fija como domicilio nuestra ciudad.

Los jueces de Santiago figuran en el escalafón judicial en cuarta categoría, por encima de sus demás colegas de asiento de Corte; y, siempre se ha hecho distinción especial a su favor, por la importancia y gran número de causas que conocen. Por otra parte las exigencias económicas son mucho mayores en la capital que en el resto del país. Hasta el año 1911 los jueces de Santiago tuvieron por todas estas razones una asignación especial de 2,000 pesos.

En todos los países son los jueces los funcionarios públicos que tienen mayores sueldos, con el fin de ponerlos a cubierto de toda sospecha y para asegurarles una vida independiente y con el decoro que exige la alta misión que el Estado le tiene encomendada y que según Alfonso el Sabio era de todas la más difícil y la más ingrata.

C. R. G.

"LOS AMIGOS DE LA CIUDAD"

En Buenos Aires se ha fundado una asociación que todos los bonaerenses conocen y respetan con el nombre de "Los Amigos de la Ciudad". Se trata de un conjunto de hombres de buen gusto, de bolsillos austeros, que han paseado su pupila por el mundo, y que viven consagrando toda su acción y sus energías al progreso y belleza de su ciudad. Buenos Aires debe mucho de su fabuloso desarrollo a la actividad de estos hombres, que viven como abejas edificando y hermoseando su panal.

Atenas tuvo en sus mejores tiempos un grupo de ciudadanos escogidos a quienes se les consultaba cada uno de los detalles arquitectónicos o artísticos. En Atenas no se alzaba un monumento, un edificio, sin llevar el V.o B.o de tales caballeros. De ahí que el viajero se quedara maravillado ante el Partenón y confirmara en seguida en su paseo la belleza de la ciudad, a la cual los poetas latinos consideraron tan hermosa que llegaron a asegurar que estaba coronada de violetas.

Nuestra pobre ciudad que va desarrollándose a paso de tortuga, que anda para adelante y para atrás, necesita del concurso de una asociación como la de "Los Amigos de la Ciudad", en cuyo seno se junten artistas y literatos, arquitectos e ingenieros, que sean todos honrados de rectas intenciones, de reconocido buen gusto y que sirvan de tutor y guía en cada caso especial a nuestras autoridades edilicias. Santiago no puede ser condenada a aceptar la dictadura de dos o tres personas, que por mejor espíritu que tengan son susceptibles de cometer atentados contra el buen gusto y las bellas líneas.

Es necesario que empecemos a cuidar a nuestra ciudad. Hay que salvarla de los faroles plateados, de los jardines mal trazados, de las fuentes sin agua, de los dantescos monumentos, de los malos edificios y de los negocios que se hacen dejando saldos al debe de su progreso y de su belleza. Santiago es una ciudad huérfana de esta acción, en que cada cual levanta un edificio como quiera y cambia hasta el nombre de una calle si se le antoja. Pocas ciudades como la nuestra han resistido mayores atentados y sufren mayores burlas en sus intereses generales.

Lanzamos por ahora la idea y si ella no cae en surco fecundo, procuraremos con la pluma hacer algo por nuestra pobre capital. Seremos en último caso los únicos "Amigos de la ciudad".

B.

Reproducción prohibida para los artículos de Redacción. (Ley de Propiedad Intelectual.)

CAJA NACIONAL DE EMPLEADOS PUBLICOS Y PERIODISTAS

Se pone en conocimiento de las Empresas Periodísticas sometidas al régimen de la Caja que si a la fecha del 15 de Marzo próximo no hubieren dado cumplimiento a las disposiciones de la Ley, la Dirección de la Caja hará uso de las sanciones que le confiere la expresada Ley.

ORDENES NUEVAS Y EXCLUSIVAS

GRAN FUNDO MODELO

380 cuadras bien regadas, 20 minutos Santiago, muy ricos suelos, casas y edificios regios, 5 grandes silos, 2 grandes establos, hermoso y gran parque, plantaciones, instalaciones, etc. Precio: $ 1.900,000; debe 750 mil pesos, bonos 8 por ciento.

OTRO FUNDO REGALADO

106 cuadras regadas, entre San Bernardo y Espejo, 20 minutos de Santiago, con agua sobrante para cinco regadores, vendo en el bajísimo precio de 615 mil pesos.

FUNDO PARA TRIPLICAR CAPITAL

390 cuadras regadas, a 15 minutos de Santiago. Fundo abandonado, desprestigiado, siempre arrendado, pero que trabajado dará una gran sorpresa, triplicará su valor.

CIEN CUADRAS SIN DEFECTOS

Riquísimas, en camino a Puente Alto, con gran frente ferrocarril eléctrico, 10 regadores, vendo en el bajísimo precio de $ 750,000.

FUNDOS, CHACRAS, VENDO, PERMUTO

ALEJANDRO GREENE CRUZAT
Abogado y Corredor de Comercio
Sección Fundos
ALEJANDRO GREENE VALVERDE
TEATINOS 86.— CASILLA 3722

ORDEN NUEVA Y EXCLUSIVA

ARRIENDO FUNDO EN ROSARIO

Sesenta cuadras regadas, de terrenos de primera clase, para todo cultivo, con abundante agua. Casas habitación, bodegas, posesiones, plantaciones, frutales etc. Bien cerrado y apotrerado.

CANON: $ 18,000 ANUALES

CARLOS OSSANDON B. — Sección Fundos
BANDERA 163 Casilla 1030

INSTITUTO SAN MARTIN
SAN MARTIN 64

Recibe internos, medio pupilos y externos. Kindergarten, preparatorias y humanidades.
Profesores de Estado en cada ramo. Exámenes válidos en el establecimiento.
Matrícula abierta
M—13

CLARO & Cía.
ABOGADOS

Luis Claro Solar
Samuel Claro Lastarria
Héctor Claro Salas
Fernando Claro Salas
Gustavo Claro Salas

Oficina en Santiago: Morandé N.o 231, Teléfono 2355, Casilla 1867.

Han establecido oficina en Valparaíso, calle Prat N.o 183

edificio del Banco A. Edwards y Cía., 8.o piso, números 4, 6 y 7. Teléfono 2928, Casilla 1928. Ofrecen también sus servicios en el extranjero, estando en relación con corresponsales en todos los países de América y en las principales capitales europeas.
12—M

SE ARRIENDA

una espaciosa casa en altos, pleno centro,

MONJITAS 881

Esquina Plaza de Armas
M—15

LAS CANAS

Tiene usted que curarlas con el universal reconstituyente Específico Benguria. No es tintura; deja el cabello de su color primitivo; cura la calvicie, desaparecen las caspas y seborreas, haciendo salir nuevos y abundantes cabellos.

Pida datos y referencias, en

MONEDA 875-Altos

Dr. R. Benguria B.

ATIENDE DE 9 a 12 A. M. y DE 2 a 7 P. M.

CONSULTORIO
PARA
Perros, Gatos y Av
Doctor L. Schmidt B
man, Veterinario especia
ta, Monjitas 189, Telefo
5349.
Hora, 2 a 7 P. M.
Consulta. . . . . . $ 5.0
Aves. 3.0
Ambulancia, ida y vuelta. 5.0
Operaciones en general
Veterinarios y Practicantes
para la atención de animales mayores, a las haciendas y a la ciudad.
Laboratorios — Remedios

VALPARAISO (DE NUESTROS CORRESPONSALES)

Lareforma de los reglamentos de la Marina Mercante

LA DISMINUCION DE LOS OFICIALES EN LA DOTACION DE LOS BARCOS SERIA UNA MEDIDA INCONSULTA.—EN LA REUNION DEL 22, EN LA DIRECCION DEL TERRITORIO MARITIMO, DEBE ESTUDIARSE EL BIENESTAR DE LA OFICIALIDAD.—OPINION DE LOS OFICIALES MERCANTES RESPECTO DE SUS REPRESENTANTES EN LOS TRIBUNALES DE CONCILIACION Y ARBITRAJE Y ALZADA

INTERESANTES OBSERVACIONES QUE HACEN A NUESTRO DIARIO NUMEROSOS OFICIALES DE LA MARINA MERCANTE NACIONAL

En nuestro deseo de dar a conocer a nuestros lectores la opinión dominante entre el personal de oficiales de la Marina Mercante Nacional, respecto de la reforma de los reglamentos de la institución, cuyo estudio abordará el Director del Territorio Marítimo, capitán de navío don Julio Ditborn, en una reunión a que ha citado a los armadores para el Lunes 22 del presente, interrogamos ayer tarde a un grupo de estos oficiales que se encontraban comentando precisamente este tema.

Este grupo comentaba la reforma de los reglamentos de la Marina Mercante en forma dura, calificando de absurda la disminución del personal de oficiales en las naves mercantes en la forma en que algunos armadores han solicitado.

LA DISMINUCION DE OFICIALES

Es enteramente absurdo—nos dijeron—pensar que las autoridades marítimas puedan dar el zarpe a un barco llevando solo un capitán, un piloto y un ingeniero, pues a nadie se le puede ocurrir que un solo hombre podrá permanecer en guardia continua durante el tiempo que dure la navegación.

Hoy día las naves mercantes llevan una dotación racional, pero no excesiva, ya que los reglamentos vigentes y cuya derogación se solicita, exigen tres oficiales pilotos y un mínimum de tres ingenieros con ocho horas de guardia al día, divididas en guardias de cuatro horas en el día y cuatro horas en la noche. Pero a pesar de esta disposición expresa de los reglamentos y de que en Chile se reconoce como tiempo de trabajo obligatorio solo ocho horas diarias, a los oficiales mercantes jamás se les abona un centavo de sobretiempo, aun cuando trabaje 10, 15, 20 o más horas al día, cosa que no ocurre con la tripulación.

OFICIALES SIN TITULO

Reglamentos poco tiempo atrás puestos en vigencia, vinieron a obligar a los armadores a embarcar una dotación mínima de oficiales y tripulantes, pues existían compañías que sólo llevaban un oficial piloto y un oficial ingeniero con título, obligando a montar guardia de puente y máquinas a individuos sin preparación alguna. Debido a estas circunstancia se produjeron numerosos siniestros, entre los que recordamos la pérdida total del vapor "Don Arturo", por cuyo accidente se castigó al capitán de la nave, el que, a juicio unánime de toda la oficialidad de la Marina Mercante, no tenía otra culpa que la de llevar como oficial de cargo a individuos sin título y sin preparación náutica.

Sin embargo—prosiguieron nuestros entrevistados—tenemos la certeza de que el señor Director del Territorio Marítimo, que como marino inteligente y justiciero, ya que nadie mejor que él puede conocer las labores arduas y rudas de los oficiales, no querrá abolir estos reglamentos, sino que en el estudio de modificación que se propone en compañía de los armadores, se limitará a estudiar la derogación de aquellas que son una carga sumamente onerosa para las firmas navieras ,aboliendo una cantidad de impuestos que son verdaderos obstáculos para el desarrollo y progreso de la Marina Mercante Nacional.

LA FORMACION DE LOS TRIBUNALES MARITIMOS

Aprovechando a nuestros interlocutores, les pedimos su opinión respecto de la designación de los miembros del Tribunal de Conciliación y Arbitraje y del Tribunal de Alzada, cuyos nombramientos los hizo el Gobierno hace sólo algunos días, tribunales que son los que conocerán y fallarán acerca de cualquiera dificultad entre los armadores y sus oficiales.

Nosotros estimamos—nos dijeron—que estos tribunales no nos dan suficiente garantía, no por lo que se refiere a sus presidentes ni a los representantes de los armadores, sino a los representantes de los empleados. Y al pensar de esta manera lo hacemos porque ellos son capitanes que no podrán desempeñar independientemente su misión por que siempre deben mantenerse de parte de sus patrones. Nosotros estamos de acuerdo en que debió hacerse la designación por lo menos de uno entre la oficialidad, y que se consultara que los dos representantes de los empleados fueran chilenos nativos. Al pedir esto último lo hacemos tomando en consideración que los "nacionalizados" son chilenos por mérito de la carta de ciudadanía y no por la sangre y que en virtud de esto siempre será un extranjero que dispute un puesto a los nativos para algún connacional.

Tenemos la seguridad—terminaron los oficiales—que el señor Director del Territorio Marítimo estudiará bien este punto y pedirá la reconsideración de la designación de nuestros representantes en los dos tribunales como una demostración a los oficiales de la Marina Mercante de sus buenos deseos de justicia y bienestar social.

Ayer llegó parte de la Misión naval inglesa

SE TRATA DE CUATRO JEFES DE LA ARMADA BRITANICA

A las seis de la tarde de ayer fondeó en este puerto el vapor "Oriana" trayendo a su bordo a parte de la misión naval inglesa que ha sido contratada para nuestra Armada.

Como se sabe, esta misión está compuesta de seis distinguidos marinos ,todos ellos jefes en los buque de S. M .B. y que prestarán en nuestra Marina de Guerra sus servicios como capitanes de navío y de grata.

Los jefes que llegaron ayer son:

Capitán de navío W. L. Jackson (D. S. O.) especialista de artillería, que ha hecho el curso de Estado Mayor en la Academia de Greenwich.

Capitán de navío G. H. Greswll (D. S. C.), especialista en Estado Mayor.

Capitán de fragata G. A. Garnons Williams, especialista en submarinos, alumno del curso de Estado Mayor de Greenwich.

Capitán de fragata J. A. Bickford Smith, especialista en torpedos y electricidad.

Los grados que se anotan corresponden a los que tendrán en nuestra Armada.

Tuvimos la oportunidad de entrevistar a estos jefes en los momentos que desembarcaban, manifestándose todos ellos contentos de haber venido a nuestro país, al que declararon conocer y estimar mucho por sus tradiciones navales.

EL ASESOR TECNICO DE LA DELEGACION CHILENA EN LA LIGA DE LAS NACIONES, REGRESO AL PAIS

Por el vapor "Oriana" regresó ayer al país el asesor técnico de la delegación chilena en la Liga de las Naciones, vice-almirante don Luis Langlois, quien fué esperado en el muelle por numerosos jefes y oficiales de la Armada, miembros de su familia y relaciones sociales.

BREVES ENTREVISTAS CON EL ALMIRANTE

Tan pronto como el vapor atracó al espigón, presentamos los saludos de "La Nación" al almirante Langlois, atención que este supo agradecer en forma por demás deferente. Logramos conversar con él algunos cortos instantes acerca de la impresión que trae de nuestra situación en el seno de la Liga de las Naciones.

—Somos ya ampliamente conocidos en todas las cancillerías que se encuentran representadas en la Liga y este hecho se pudo comprobar en más de una ocasión por las muestras de simpatías que se daba a la delegación chilena, nos dijo.

EL ASIENTO PERMANENTE EN EL CONSEJO

—¿Qué nos dice, señor, acerca del asiento permanente en el Consejo de la Liga?

—Desgraciadamente perdimos esta batalla, como la perdió también Cuba. Pero no obtuvimos el asiento en el seno del Consejo no por culpa de los representantes del país sino porque aquella fué una batalla diplomática en que no teníamos las mejores posiciones.

Perdonarán que no sea esplícito en este punto, que es muy delicado y que por lo demás, a mí no me toca sino dar una impresión personal. Por otra parte, nada se ha resuelto definitivamente, y puede ser que al fin consigamos esa representación.

LA CONFERENCIA DEL DESARME

—¿Y respecto de la realización de la Conferencia del Desarme?

—Yo tengo la impresión que no podrá realizarse la proyectada Conferencia del Desarme si no se lleva antes a Rusia a la Liga, pues de lo contrario serían inútiles los acuerdos que en ella se tomaran al que quedaba una potencia sin adherirse. Fácilmente se comprende que las naciones vecinas no podrán aceptar el desarme en tales condiciones.

Sin embargo, la Liga está haciendo gestiones preliminares para adelantar la celebración de la Conferencia, en espera de que pueda producirse un cambio favorable para ella en la política internacional rusa.

En esos momentos el almirante Langlois era solicitado por su familia y hubimos de dejarlo, poniendo término a la intresante conversación que sobre asuntos de trascendental actualidad nos daba.

SE DETUVO AYER AL EX-PRESIDENTE DEL BANCO ESPAÑOL

PASO A LA SECCION DE DETENIDOS ESTRICTAMENTE INCOMUNICADO

Continúa adquiriendo importantísimos caracteres el sumario por estafa y otros delitos al Banco Español en que conoce el Ministro en visita, don Abraham Oyanedel.

En la mañana de ayer compareció ante el magistrado el ex-presidente de la institución bancaria nombrada, don Fco. de Caso, quien después de prestar una larga declaración, pasó a la Sección de Detenidos en estricta incomunicación.

En la tarde el Ministro, haciéndose acompañar del señor De Caso, se constituyó en las oficinas centrales del Banco Español, donde trabajó hasta las cuatro de la tarde, hora en que volvió al Primer Juzgado del Crimen, donde recibió declaraciones de varias personas a quiene: había citado.

"LA CUESTION OBRERA DEL NORTE ES CUESTION ECONOMICA"

NOS DICE EL EX-INTENDENTE DE ANTOFAGASTA, CORONEL BRAVO

Cuando el vapor "Oriana" hubo atracado al Espigón tuvimos ocasión de saludar al Intendente de Antofagasta, Coronel don Enrique Bravo, que va a Santiago con el objeto de conferenciar con el Ministro de Guerra después de haber entregado el mando administrativo de aquella provincia.

LA CUESTION INTERNACIONAL DEL NORTE

Como el Coronel Bravo es jefe de la Oficina Plebiscitaria de Antofagasta, le preguntamos la impresión que traía de la situación del país ante el plebiscito, cuya realización se prepara en Arica.

Pero el Coronel se excusó de hacer cualquier comentario al respecto, diciendo que él no está interiorizado en este asunto.

EL PROBLEMA OBRERO DEL NORTE

Sin embargo aprovechamos para conocer su opinión respecto de la situación obrera en la región del salitre, ya que el Coronel Bravo le cupo actuar en numerosas huelgas, cuya solución buscó y obtuvo rápidamente.

—Yo tengo la convicción que el problema obrero del Norte es un puro problema económico, y esto que afirmo no es una novedad.

Todas las huelgas que se suscitaron mientras permanecí como Intendente de la Provincia fueron por peticiones de aumentos de jornales. Para nadie es un misterio que la vida en el Norte es muy cara en forma que los jornales no alcanzan muchas veces ni para las necesidades más apremiantes del obrero o del empleado.

Como este problema es puramente económico, para su solución definitiva no hay sino que solucionar la carestía de la vida arbitrando los medios para que las subsistencias no lleguen a las provincias del Norte a precios prohibitivos.

Para corroborar esta afirmación, últimamente han estallado dos huelgas en Antofagasta, y las dos por peticiones de aumentos de jornales.

Estos dos movimientos huelguistas fueron solucionados rápidamente, pero en forma temporal.

—Entonces, Ud. no cree que puedan repetirse hechos graves en la región del salitre?

—No creo en la repetición de otros movimientos y tengo el convencimiento que pronto se mejorará definitivamente la situación obrera de aquella región.

El "O'Higgins"

El día 20 del presente zarpará de este puerto, rumbo a Arica el crucero "O'Higgins".

Temporales en la Costa

Han llegado noticias a la Dirección del Territorio Marítimo, que hacen saber que en Chañaral hubo una gran braveza de mar con fuerte viento sudeste, la que destrozó completamente a la barca "María" que se encontraba encallada en la playa.

En el puerto de Corral hubo igual braveza con fuerte viento Norte, la que causó un abordaje del vapor holandés "Almelo" al inglés "Cherry Branch" por habérsele cortado las amarras al primero. Se prestaron oportunamente los auxilios del caso, evitándose en tal forma una catástrofe.

La Corte de Apelaciones

Ayer se reunió en tribunal pleno la Corte de Apelaciones de este puerto para tratar divrsos asuntos relacionados con la administración de justicia en la provincia.

Los casos carbunclo

Las autoridades sanitarias de la provincia han comprobado nuevos casos de carbunclo en la zona de [illegible].

El "Colo-Colo"

El escampavía de alta mar "Colo Colo" zarpó ayer a Talcahuano donde habrá de repararse.

Un sumario marítimo

La Gobernación Marítima prosiguió ayer con actividad en la tramitación del sumario por la colisión de dos lanchas ocurrida en la noche del Domingo. La comandancia del crucero "Chacabuco" ordenó por su parte la iniciación de otro sumario para establecer la responsabilidad de la marinería que gobernaba la lancha causante del accidente.

INFORMACIONES DEL INTERI

LA PRISION DE UN MUCHACHO

HA DADO MOTIVO PARA LA INTERVENCION DE LOS ALTOS PODERES PUBLICOS.—UN INFORME QUE NO CARECE DE INTERES

Hace algún tiempo la policía de este puerto detuvo al muchacho Víctor Huerta Orozco, por habérsele sorprendido haciendo encargos para las carreras en un negocio del barrio del puerto. Fué puesto a disposición del Cuarto Juzgado del Crimen que se encontraba de turno.

El juez de este tribunal, don Juan Francisco Prieto Reyes puso en libertad al muchacho por estimar que la acusación de que se le hacía objeto no constituye delito.

Posteriormente la Dirección General de Policías envió con motivo de esta libertad un oficio al Ministerio del Interior en el que especifica los antecedentes del caso, dando cuenta de la resolución del Cuarto Juzgado del Crimen y explica que la policía porteña procede en casos iguales al del muchacho Huerta Orozco, dando cumplimiento a las órdenes terminantes respecto a los juegos de azar impartidas a las policías y a los jueces por el presidente de la Corte Suprema.

El Ministro del Interior, dada la gravedad que el caso revestía, a su juicio, ofició a su vez al Ministerio de Justicia, quien luego ofició también a la Corte Suprema.

Estudiado el caso por este alto Tribunal de Justicia, sus miembros estimaron que el camino correcto era solicitar informe al juez del Cuarto Juzgado del Crimen de este puerto para resolver. Siguiéndose de la tramitación corriente hubo de oficiarse a la Corte de Apelaciones, la que a su vez ofició al juez.

Hasta aquí la tramitación engorrosa de este asunto que se generó con una "huincha" de cinco pesos jugados a tres caballos.

En la tarde de ayer conversamos sobre el punto de derecho que ha dado motivo a tantas diligencias con una persona muy entendida, quien nos dijo:

—Un ligero estudio de las disposiciones legales pertinentes dan a entender que al hacer un encargo para las carreras en una casa de "huinchas" no constituye delito. El que lo comete es el que se encarga de las jugadas. Creo que el informe que habrá de enviar a la Corte Suprema el juez señor Prieto, mantendrá esta opinión.

LAS MANIOBRAS DE LA SEGUNDA BRIGADA

AYER CONTINUARON LOS EJERCICIOS CON MUCHO EXITO

Duante el día de ayer continuaron sin interrupción las maniobras que vienen efectuando en los campos de Quillota los regimientos que componen la segunda brigada combinada que comanda el general señor Francisco Lagreze.

Los interesantes ejercicios efectuados ayer fueron motivo para una elogiosa crítica de la superioridad la que ha dispuesto que hoy se ponga término a las maniobras y se dé principio a los preparativos de la gran revista que habrá de pasar a las unidades, el Sábado, el Presidente de la República, el Ministro de la Guerra y el Inspector General del Ejército.

Se estima que a esta revista asistirán, además de los altos funcionarios nombrados, otros altos jefes del Ejército y los agregados militares a las Legaciones.

Una vez efectuada la revista los regimientos descansarán por algunas horas en sus campamentos regresando cuanto antes a sus cuarteles.

VALDIVIA

Una petición de los profesores al Gobierno

(De nuestro Corresponsal, por Telégrafo)

VALDIVIA 11. — La Agrupación de Profesores de esta ciudad, reunida en sesión, acordó dirigirse a S. E. el Presidente de la República, recordándole la promesa que hizo a los educadores, en el Teatro Valdivia, cuando se proclamó su candidatura presidencial, en el sentido de que trabajaría durante su administración porque el magisterio tuviera una renta que le permita vivir en una situación de decencia.

La Agrupación acordó también solicitar del señor Ministro de Instrucción el mantenimiento de los actuales sueldos, considerando que ellos apenas alcanzan a satisfacer las necesidades más imperiosas.

Temporal

VALDIVIA 11. — Anoche se desencadenó sobre la ciudad un recio temporal.

A C O N C A G U A

LOS MALHECHORES APREHE DOS POR LOS CARABINEROS

NO PERTENECEN A LA BANDA DE CHICUREO

LOS ANDES 11. — El Corresponsal ha podido comprobar que la información publicada en "El Mercurio" de la capital en que se dice que los malhechores aprehendidos anoche por los carabineros pertenecen a la banda de Chicureo, es inexacta.

Es efectivo que los carabineros capturaron a unos indiv que, reconocidos por el mo, que llegó a Los An una de la madrugada, re pertenecer a la banda el crimen de Chicureo.

Los carabineros creen fugos de dicho salteo las inmediaciones de Los

S A N T I A G O

EL RODEO Y CONCURSO DE TO DURAS DEL DOMINGO, EN EL MONTE

CON ESTOS ACTOS SE PONDRA TERMINO A LAS FIESTAS MONTINAS

EL MONTE 11. — Con el rodeo a la chilena y concursos de topeaduras y amanza de vacunos y cabalgares chúcaros, que se efectuarán durante los días Domingo y Lunes próximos, se pondrá término en "El Monte" a las "fiestas montinas", que con fines de beneficencia se han venido realizando con éxito extraordinario a través de tres semanas.

La comisión organizadora de este último número del programa general, ha venido trabajando con empeño para presentar un espectáculo de buenas proporciones. Así ha invertido la suma de tres mil pesos en la preparación de una gran media luna, de la cancha para los concursos especiales y en la construcción de tribunas, consiguiendo acondicionar un local especial para esta clase de torneos.

Alrededor del amplio local se han levantado carpas especiales para las ventas de refrescos y al medio se ha acondicionado un terr para los que deseen ap ejecuciones de la banda 8.30 de la mañana parti desde la Estación Alame Monte", con un cuarto intervalo y con una tar pesos el viaje de ida y

Las inscripciones pa sos continúan abiertas palidad de El Monte, y de diez pesos por pare guardar el orden los día se ha solicitado fuerza ros por intermedio del Melipilla.

En resumen, se pued que el torneo criollo qu constituirá el éxito may haya obtenido en fiestas se, en toda la región de él contribuirán todos lo su preparación y la par jinetes y cabalgaduras fundos del pueblo y de dos vecinas.

C O N C E P C I O N

ALGUNAS NOVEDADES EN EL CESO POR DEFRAUDACION LOS FERROCARRILES

EL CAJERO RIVERA QUEDA EN LIBRE PLATICA, DE HABER PRESTADO UNA LARFA DECLARA

CONCEPCION, 11.— El proceso que se sigue a los complicados en el cuantioso desfalco cometido en la Tercera Zona de los Ferrocarriles, no ha tenido en el día de ayer grandes alternativas.

El juez sumariante, señor José Luis López continúa activamente el estudio de los antecedentes ya consignados en el grueso expediente que se ha formado.

Dimos cuenta de que el juez señor López había declarado nuevamente incomunicado al reo Rivera; pero ayer, a raíz de una larga declaración que prestó el mencionado Rivera ante el juez que se prolongó por horas, éste hubo de comunicación.

El señor Aníbal Sa de la Comisión Investi brada por la Dirección versó largamente en el ex-jefe de la Secció dad, suponiéndose que hará avanzar considera estado del proceso.

Es probable que el señor Letelier, regrese ciudad el Sábado de la semana.

Cia. Sud - Americana de Vapores

SERVICIO MENSUAL A NUEVA YORK CON ITINERARIO FIJO EN 18 DIAS. — SALIDAS EN SABADOS A LAS 4 P. M. EN PUNTO.

"TENO" 13 DE MARZO
"ACONCAGUA" 10 DE ABRIL

Con escalas en Antofagasta, Iquique, Arica, Callao, Payta y Cristóbal.

SERVICIO QUINCENAL A GUAYAQUIL (ECUADOR). — SALIDAS EN VIERNES, A LAS 6 P. M.

"HUASCO" 9 DE MARZO
"AYSEN" 2 DE ABRIL

Con escala en Coquimbo, Antofagasta, Gatico, Tocopilla, Iquique, Caleta Buena, Arica, Ilo, Mollendo, Chala, Pisco, Cerro Azul, Callao, Salaverry, Pacasmayo, Eten, Pimentel y Payta.

SERVICIO QUINCENAL A PIMENTEL (PERU). — SALIDAS EN VIERNES, A LAS 6 P. M.

"CACHAPOAL" 12 DE MARZO
"MAIPO" 26 DE MARZO

Con escalas en Coquimbo, Huasco, Caldera, Chañaral, Taltal, Antofagasta, Iquique, Pisagua, Arica, Ilo, Mollendo, Chala, Lomas, Pisco, Tambo de Mora, Callao, Huacho, Supe, Huarmey, Casma, Samanco, Chimbote, Salaverry, Pacasmayo y Eten.

VAPORES PARA PENCO, LOTA, TOME Y TALCAHUANO SALIDAS DE VALPARAISO TODOS LOS MIERCOLES

DE TALCAHUANO SALEN DE REGRESO PARA VALPARAISO TODOS LOS MARTES A LAS 6 P. M.

WESSEL DUVAL & Co.
HUERFANOS
ESQUINA MORANDE

Cía. TRANSPORTES UNIDOS
Estado, esquina Delicias
Sub-Agentes

LLOYD REAL HOLANDES

Servicio Rápido de Vapores Lujosos

ENTRE BUENOS AIRES Y AMSTERDAM
Con escala en Uruguay, Brasil, Portugal, España, Francia e Inglaterra

Próximas salidas de Buenos Aires

ORANIA	18 Marzo	GELRIA	24 Junio
FLANDRIA	8 Abril	ZEELANDIA	3 Julio
GELRIA	22 Abril	ORANIA	29 Julio
ZEELANDIA	6 Mayo	FLANDRIA	19 Agosto
ORANIA	20 Mayo	ZEELANDIA	9 Setiembre
FLANDRIA	10 Junio	ORANIA	30 Stbre.

Unicos Agentes para Santiago y Concepción:

OSCAR SPOERER & Co.

SANTIAGO
Ahumada esquina Moneda
Casilla 774

CONCEPCION
Barros Arana esquina Colo-Colo
Casilla 996

VAPOR RAPIDO AL NORT

El cómodo vapor de pasajeros

"P E R U"

saldrá para COQUIMBO, HUASCO, CHAÑARAL, TALTA TOFAGASTA, TOCOPILLA, IQUIQUE y ARICA

El Viernes 12 de Marzo a las 6 P.

Por fletes, pasajes y demás pormenores, verse con

R. DONOSO GRILLE
Galería Alessandri N.º 237
SANTIAGO

Cía. TRANSPORTES U
Estado esquina Alam
SANTIAGO

En Valparaíso: Soc. An. Mar. González Soffia y Cía., Blan

Soc. MARITIMA Y COMERC

R. W. JAMES y Cía.

Línea de Vapores rápidos de pasajeros

"F L O R A"

Saldrá EL VIERNES 12 DE MARZO, A LAS 6 DE LA T para Coquimbo, Huasco, Caldera, Chañaral, Taltal, Anto Tocopilla, Iquique; Pisagua; Arica y Mejillones.

Por fletes, pasajes y demás pormenores, verse con:

Sociedad Marítima y Comercial
J. W. JAMES y Cía
Avenida Errázuriz 1014
Teléfono Inglés 2652
VALPARAISO

LUIS A. GONZALE
Bandera 150
Teléfono Inglés 21
Casilla 1703
SANTIAGO

N. G. I.

Línea VALPARAISO.— Puertos del Norte.— EURO

"VENEZUELA"	12 de Marz
"BOLOGNA"	21 de Abril
"NAPOLI"	21 de Mayo
"VENEZUELA"	2 de Julio

Línea BUENOS AIRES.— BRASIL.— EUROPA

"DUCA ABRUZZI"	16 de Marzo
"Pssa. MAFALDA"	23 de Marzo
"AMERICA"	1.º de Abril
"GIULIO CESARE"	8 de Abril
"Re VITTORIO"	24 de Abril

Para informes, dirigirse a las oficinas de:

VALPARAISO
Blanco 1130
Casilla 26-V.

SANTIAGO
Agustinas 10
Casilla 27

GRACE LINE

Servicio rápido de pasajeros para Antofagasta, Iquique, Arica, Mollendo, Callao, Salaverry, Talara, Balboa, Cristóbal y

NUEVA YORK

"SANTA ANA"

saldrá de VALPARAISO el 17 de Marzo, a la 1 P. M.

"SANTA ELISA"	MARZO	31
"SANTA LUISA"	ABRIL	14
"SANTA TERESA"	ABRIL	28

News Orleans and South American Steamship Co Servicio mensual de vapores de carga desde New Orlean EE. UU. a puertos chilenos y vice-versa

GRACE y Cía. (CHILE) S. A.

HUERFANOS, ESQUINA MORANDE — SANTIAGO

P. S. N. C.

VAPORES PARA EUROPA

VIA CANAL DE PANAMA

ORIANA . . . 20 de Marzo
ORCOMA . . . 3 de Abril
(Viaje rápido)
ORTEGA . . . 15 de Abril
(Vía el Estrecho de Magallanes)

1 P. M.

Para Antofagasta, Mejillones, Iquique, Arica, Mollendo, Callao, Balboa, Cristóbal, La Habana, Coruña, Santander, La Rochelle, Pallice y Liverpool.

Por estos vapores se expenden boletos de segunda clase para Europa y puertos de la costa, a precios convencionales.

VAPORES PARA NUEVA YORK

EBRO . . . . . 24 de Marzo
ESSEQUIBO . . . 21 de Abril
EBRO . . . . . 19 de Mayo

1 P. M.

Para Antofagasta, Iquique, Arica, Mollendo, Callao, Salaverry, Payta, Balboa, Cristóbal, La Habana y Nueva York.

R. M. S. P

SERVICIO RAPIDO DE LUJO DESDE Buenos Aires a Europ

PROXIMAS SALIDAS DE LOS AFAMADOS VAPORES "A

VIAJES RAPIDOS A LISBOA EN 13 DIAS; CHERBURG SOUTHAMPTON EN 19 DIAS

"ASTURIAS"	22,000	toneladas,	23	de	MAR
"ARLANZA"	14,930	toneladas,	7	de	ABR
"AVON"	11,072	toneladas,	17	de	ABR
"ALMANZORA"	15,551	toneladas,	28	de	ABR
"ANDES"	15,620	toneladas,	8	de	MAY
"ASTURIA"	22,000	toneladas	22	de	MAY

PROXIMAS SALIDAS DE LA LINEA "D"

"DESNA"	26	de	MARZO
"DEMERARA"	23	de	ABRIL
"DARRO"	7	de	MAYO
"DESEADO"	21	de	MAYO

VIAJES DE LLAMADA DESDE VARIOS PUNTOS DE EURO SIRIA Y TURQUIA

SANTIAGO
Agustinas 1017.—Casilla 536

THE PACIFIC STEAM NAVIGATION Co.

VALPARAISO
Calle Blanco — Casilla

SUB - AGENTES EN SANTIAGO: TRANSPORTES UNIDOS, ESTADO ESQUINA ALAMEDA; VILLALONGA, AGUSTINAS N.º

NOTAS POLITICAS

Junta Directiva Liberal Democrática

CELEBRARA SESION HOY

En el Club Presidente Balmaceda, se reunirá hoy, a las 6 P. M., la junta directiva del Partido Liberal Democrático, para continuar el debate relativo al informe de la comisión de finanzas y tratar diversos otros asuntos de mucho interés.

Se cita, especialmente, a esta sesión a los parlamentarios del Partido.

El Gobierno nombró el delegado que presidirá las elecciones en Mejillones

A la lista de delegados del Gobierno, para que presidan las elecciones complementarias que se verificarán el 14 del actual y que publicamos en una edición anterior, agregaremos hoy el nombramiento del señor José Parga Ríos, secretario de la Intendencia de Antofagasta, para que actúe en el puerto de Mejillones.

Asamblea Radical de Santiago

SESION EXTRAORDINARIA

Por acuerdo de la asamblea, esta corporación política celebrará sesión especial hoy Viernes, a la hora de costumbre, con el objeto de tratar del proyecto de Estatuto Administrativo presentado por el Gobierno a la consideración del Congreso.

PARTIDO DEMOCRATA

LEGION DEMOCRATA.— Para hoy, a las seis y media de la tarde, en su local San Diego 347, están citados a sesión los miembros de este nuevo Centro de propaganda democrática.

CENTRO GUERRILLEROS DE LA DEMOCRACIA "FRANCISCO J [illegible]RA".—El Domingo próximo se efectuará la inauguración del nuevo local, con un lunch que será servido en la hermosa quinta del Centro.

Cítase a asamblea general para hoy, a las 9 P. M.

CENTRO DEMOCRATA ARTES GRAFICAS.— En su última sesión, este Centro de propaganda político-gremial tomó, entre otras, las siguientes resoluciones:

1.o Eligió la siguiente mesa directiva, en carácter de provisoria: Presidente, Juan Uribe; vice, Guillermo Gaete; secretario, Antonio Ibarra Rojas; pro-secretario, Max Araya, y tesorero, Arturo Vera Pando.

2.o Se nombró delegados ante la Confederación Demócrata, a los señores Juan Uribe y Carlos Gaens[illegible]; y

3.o Reunirse en asamblea el Martes próximo, a fin de dar instrucciones a los delegados ante la Confederación.

AGRUPACION DEMOCRATA.— Presidida por el señor Luis A. Muñoz, con asistencia de los secretarios señores Carlos Leighton y Humberto Meza A., y de los directores señores Carlos Araniz, Juan Isla, Narciso Sepúlveda, Isaías Navarro, Arturo Salvo, Perfecto Lazo, Arturo Torres, José A. González, Antonio Ibarra y Daniel 2.o Sáez, celebró sesión el Miércoles último, el directorio de la Agrupación Demócrata Departamental.

Fueron aceptados como asambleístas los señores Flavio Molina, Gumercindo Ortega, Ramiro Valenzuela, Alberto Viedma, Miguel Castillo, Edmundo Reyes, Juan Barra José Brazo, Manuel Berríos, Angel Cabrera, Luis Espinoza, Manuel Ahumada, Manuel Sánchez y Luis A. Millán.

Acerca de la tesorería, se resolvió que el directorio procediera a revisar el balance presentado por el señor José A. González; y se comisionó a los señores Luis Alfaro, Arturo Torres y Adolfo Medina para que desempeñen una comisión ante el correligionario señor Matus.

Los señores Sáez, Leighton y Araniz se refieren a los estudios que sobre subsistencia inició el año pasado la Agrupación y el directorio general; y se acuerda invitar al señor Onofre Avendaño para que el Viernes próximo dicte una conferencia en el local del Partido, sobre este problema de vital importancia para las clases trabajadoras.

A continuación se reanuda el debate sobre las elecciones últimas en Providencia y se aprueba el siguiente voto:

"El directorio demócrata departamental acuerda:

1.o Anular las dos votaciones habidas en Providencia el 28 de Febrero;

2.o Fijar el 16 de Marzo próximo para que se efectúe una asamblea en Providencia que señale con cuales registros se hará la elección de directorio;

3.o Indicar a los correligionarios de Providencia la necesidad de ponerse de acuerdo en esa sesión, pues en caso contrario la Agrupación no mandará comisión a las elecciones próximas; y

4.o Comisionar a los señores Luis A. Muñoz, presidente de la Agrupación, y a los directores, señores Luis Alfaro, Carlos Aranís, Adolfo Sotomayor y Juan Isla para que presidan la asamblea del Martes 16.

Inscripciones.—En la forma acostumbrada se continuará inscribiendo hoy y mañana, de 9 a 11.30 en San Diego 224, a todos los correligionarios que tienen solicitudes pendientes y a los antiguos que deseen hacerlo en los nuevos registros.

Para la misma hora y en el mismo local se ha citado a los señores Carlos Aranís, Adolfo Navarro Ramón García, Adolfo Sotomayor Ernesto Arratia, Antonio Ibarra Carlos Leighton y José Alemany.

Se ha citado, además, a la asamblea a sesión ordinaria.

EL HOGAR DEMOCRATICO.— Esta institución ha abierto sus salones y los pone a disposición de las instituciones del Partido y a las organizaciones obreras en general.

El Club está instalado en San Diego 347.

CENTRO DEMOCRATA, COMUNA DE SAN MIGUEL.— Presidido por el señor Onofre Salazar y actuando de secretario accidental el señor Ernesto Castillo y con numerosa asistencia de socios, celebró sesión este Centro de propaganda demócrata, acordándose entre otros asuntos de carácter interno, efectuar la elección interna del directorio definitivo, el Domingo 14 del presente, y celebrar sesión hoy Viernes, a las 9 P. M., donde se nombrará la comisión receptora de sufragios.

CENTRO SOCIAL ANTONIO POUPIN.—En la sesión última la comisión de cultura y propaganda después de oír la cuenta de los señores Manuel J. Méndez, Ramón Díaz, Pedro Yáñez, Abel Arriagada y M. Eduardo Encina, se acordó fundar una revista literaria política de vasta circulación en todo el país y para cuyo efecto se han enviado a todas las agrupaciones y centros circulares, habiéndose recibido en secretaría numerosas colaboraciones.

CENTRO DEMOCRATA "JUAN RAFAEL ALLENDE", LO NEGRETE.—Presidido por el señor Baeza y con asistencia de todo el directorio, sesionó este Centro el 10 del presente, y entre los numerosos asuntos tratados, los principales fueron los siguientes:

Postergar la inauguración del nuevo local de este Centro que, como se ha anunciado, está ubicado en Hipódromo Chile 1168, para el Domingo 21 del presente; nombrar una comisión que quedó compuesta por los miembros de este Centro señores Vargas, secretario; Marambio y Sepúlveda, para solucionar con el señor don Guillermo Pérez Cotapos todo lo relacionado con el local para el retén ubicado en este barrio e informar al señor prefecto sobre este particular. También se acordó que las personas que tienen tarjetas se sirvan dar cuenta al señor tesorero o concesionario antes del Miércoles próximo en la secretaría.

Por último se acordó convocar a asamblea general extraordinaria para el Miércoles próximo, a las 8 1|2 P. M.

La visita del Presidente al campo de ejercicios de Machalí

LOS DIVERSOS REGIMIENTOS ACANTONADOS HICIERON OBJETO AL SEÑOR FIGUEROA, DE ENTUSIASTAS MANIFESTACIONES.— SE HALLAN EN CAMPAÑA JUNTO CON LAS TROPAS, LOS ADICTOS MILITARES DE ESTADOS UNIDOS, ARGENTINA, ECUADOR Y COLOMBIA

S. E., EL MINISTRO DE LA GUERRA, COMITIVA Y FAMILIAS ASISTENTES, PRESENCIANDO LA REVISTA DE GIMNASIA MILITAR.—EL PRESIDENTE DE LA REPUBLICA ESCUCHANDO LAS EXPLICACIONES DE LOS JEFES MILITARES

Nuestros lectores están en antecedentes de los interesantes ejercicios tácticos que diversas unidades del Ejército, han estado efectuando en Machalí. Como es sabido, en el fundo de este nombre, cedido por el señor Claudio Vicuña para la realización del plan de campaña ideado por la superioridad del Ejército, se hallan acantonados cerca de tres mil hombres, los cuales ensayan los más nuevos métodos de táctica basados en la experiencia recogida en la gran guerra mundial.

Realza el interés de las maniobras a que aludimos, la presencia de los adictos militares de Estados Unidos, Argentina, Ecuador, Colombia, y Francia, los cuales han querido hacer vida de campaña y participar en los trabajos de nuestras tropas.

S. E. el Presidente de la República, según habíamos anunciado, había manifestado sus deseos de visitar el cantón de Machalí, y al efecto ayer recorrió los diversos destacamentos, imponiéndose en detalle de todas las actividades del Ejército.

EL VIAJE DEL PRESIDENTE

Alrededor de las 10 de la mañana partía el tren presidencial conduciendo al señor Figueroa, Ministro de la Guerra, Intendente Municipal, señor Phillips, y altos jefes militares.

EN RANCAGUA

Como es natural, el anuncio de la llegada de S. E. congregó en la estación de Rancagua un numeroso público que aclamó al señor Figueroa al descender del convoy. Inmediatamente, y recibido por el Intendente de la provincia, señor Videla, alcalde de la localidad y otras personalidades y funcionarios, el Presidente se dirigió en automóvil al fundo Machalí, distante cerca de 30 minutos de Rancagua.

EN MACHALI

La llegada al hermoso fundo, constituyó una sorpresa para todos, pues los diversos regimientos, dando prueba de innegable gusto, habían adornado con flores y dibujos hechos en los jardines, una recepción por demás simpática.

EL ALMUERZO

Recibido el señor Figueroa por el Comandante señor Vergara y otros jefes de las unidades concentradas, y después de recorrer los parques que rodean el campo de ejercicios, fué invitado por la superioridad a almorzar en el campamento. Presidió el banquete S. E., teniendo a sus lados al Ministro de Guerra señor Ibáñez, Inspector General del Ejército don Orozimbo Barboza, Intendente Municipal señor Phillips y autoridades locales. Terminado el almuerzo, servido a la chilena, y siguiendo los usos de rigor en campaña, la comitiva se trasladó a presenciar los ejercicios gimnásticos presentados por el capitán Bórquez, de la Escuela de Aplicación. Cabe decir que este oficial fué calurosamente felicitado por la brillante exhibición de sus alumnos.

EL ASIENTO MUSICAL

Uno de los números, si puede decirse así, del programa, que fué francamente celebrado, lo constituyó el juego del asiento musical, que consiste en montar caballos indómitos, descender de ellos y tomar asiento en una rueda preparada para el caso, al son de los acordes de la banda.

JUEGOS POPULARES

A continuación, el Presidente recorrió los diversos campamentos en los cuales se desarrollaron juegos populares: box a ojos vendados y concursos de cueca, que fueron celebradísimos.

UN ABRAZO DEL PRESIDENTE

Durante una cueca, por demás animada, una anciana, al parecer de luengos años, cantó y declamó unos versos alusivos a la presencia del señor Figueroa, el cual, en un espontáneo arranque, que fué por demás celebrado, abrazó a la payadora ocasional.

REGRESO DEL PRESIDENTE

Visitados los diversos destacamentos, el Presidente regresó en tren especial a las 5 de la tarde, siendo acompañado, como a su ida, por el Ministro de la Guerra, jefes del Ejército e Intendente Municipal.

LOS EJERCICIOS DE ANTENOCHE Y LA IMPRESION DE LOS ADICTOS MILITARES

Antenoche se efectuaron interesantes ejercicios de sorpresa y ataque, después de los cuales se verificó una cena ofrecida por el mayor señor Cabrera, jefe del Coraceros.

Según impresiones que pudimos recoger, aparte del lucido desarrollo de las maniobras, llamó especialmente la atención la presentación del parque correspondiente a los Coraceros, qque lucía hermosos adornos de flores y luces.

En esta manifestación, a la cual concurrieron todos los adictos de las diversas Legaciones, el mayor Cabrera pronunció el discurso que damos a continuación:

"El comandante y los oficiales del Regimiento Cazadores han engalanado modestamente con elementos de campaña su casino y campamento para recibir en la mejor forma posible a los compañeros de la Escuela de Aplicación de Infantería, cultivadores de la evolución que se inicia en los nuevos métodos de guerra.

Hemos querido asociar también a esta fiesta, como huéspedes de honor, a los compañeros de vigilias del viejo y del nuevo Continente, los adictos militares, que sacrificando la tranquilidad de su hogar han venido a compartir con nosotros el trabajo intenso del último mes de instrucción del contingente. Los Cazadores agradecen intensamente este honor.

Nos acompañan también el señor Inspector General del Ejército, general Ortiz Vega; nuestro comandante de la División de Caballería, coronel don Aníbal Parada; y los más genuinos generales y coroneles del Ejército, representación viva del trabajo y abnegación de muchos años de sacrificios y sinsabores y a quienes el Ejército de Chile debe la ruta que con su trabajo y probada disciplina han marcado a las nuevas generaciones de oficiales.

Los Cazadores del General Baquedano piden a los comandantes de los regimientos de la III División, aquí reunidos, y que representan al personal concentrado en este campamento, que bebamos una copa por el comandante Vergara y su Escuela, que ha marcado el rumbo de la evolución de nuestro Ejército, y por los ilustres huéspedes, adictos militares, generales y coroneles del curso de informaciones que hoy nos acompañan.

El núm. exacto de profesores

QUE SE NECESITAN EN LAS ESCUELAS PRIMARIAS

La Dirección General de Instrucción Primaria se encuentra, en la actualidad confeccionando una serie de cuadros que permitirán conócer el número exacto de los profesores que se necesitan en los diversos establecimientos de instrución primaria del país.

La confección de estos cuadros se efectúa teniendo presente la Ley de Organización de los establecimientos de instrucción primaria, que fija como requisito indispensable para el funcionamiento de los tres primeros años de instrucción, un número no menor de 40 alumnos matriculados en cada uno de los cursos; una asistencia de 20 para el 4.o año; y de 15 alumnos de asistencia para el 5.o. Los cursos que no cuenten con el número de alumnos fijados para su categoría no tienen derecho a constituirse y deberán fusionarse con otro hasta alcanzar la cifra requerida. En sentido inverso, los cursos que tengan más del doble de los alumnos establecidos por la ley, deberán fraccionarse.

Estos cuadros estarán terminados a fin de esta semana y comprenden todos los establecimientos del país, en un estudio detallado de la matrícula, asistencia y número de profesores de cada uno de ellos.

Se acuerda autorizar el pago de los duodécimos en conformidad a los sueldos del actual proyecto de Estatuto Administrativo

EN LA TARDE DE AYER SE EFECTUO EN LA MONEDA UNA IMPORTANTE REUNION, DE LA QUE PARTICIPARON REPRESENTANTES DEL EJECUTIVO Y MIEMBROS DE LA CAMARA DE DIPUTADOS.— LAS MODIFICACIONES QUE SE INTRODUJERON AL PROYECTO DE ESTATUTO ADMINISTRATIVO

Por las informaciones que ha dado "La Nación" han podido imponerse nuestros lectores del curso que ha seguido el estudio del Estatuto Administrativo y de las gestiones que se hacen para que el Ejecutivo se ponga de acuerdo con las Cámaras a fin de proceder cuanto antes a la aprobación de una ley que venga a normalizar los gastos que tendrá que hacer la nación en el curso del presente año.

SE LLENAN LAS OMISIONES DEL ESTATUTO ADMINISTRATIVO

Hecha por nuestro diario la publicación del Estatuto Administrativo, pudo notarse en diversas reparticiones públicas que se había incurrido en algunas omisiones, como asimismo se había clasificado a algunos empleados en categorías que no les correspondían.

Los Ministerios procedieron a confeccionar las listas de los empleados a quienes por error no se incluyó en el Estatuto y las remitió al Ministerio del Interior, Departamento que ha tenido a su cargo todo lo relacionado con dicho proyecto.

Ayer se puso término a la inclusión ya mencionada, juntamente con la nueva distribución, por Ministerios, que, como lo informamos anteriormente, se ha dado al Estatuto Administrativo.

Las inclusiones, modificaciones y cambios son los siguientes:

MINISTERIO HACIENDA

Sub-director General de Impuestos Internos.

Sub-administrador de zonas.

Ingenieros de zonas.

Abogados de la Defensa en Valparaíso.

Químicos de 1.a clase.

Inspectores de 1.a clase.

Portero 1.o de la Dirección General de Impuestos Internos.

Porteros de zonas, Valparaíso e Iquique.

Porteros de Laboratorio.

Porteros de la Dirección y Administraciones.

Fiscal del Tribunal de Cuentas.

Secretario del Juzgado de Letras de Menor Cuantía de Valparaíso.

Escribiente 1.o.

Escribiente 2.o.

Portero 2.o.

El Oficial de Partes del Consejo de Defensa Fiscal figura en la categoría 11.a, debiendo figurar en la 10.a.

Administradr de la Aduana de Valparaís.

Secretari de la Inspección de Sociedades AnNnimas de Santiago y Valparaíso.

Contador de la misma Inspección.

Oficial de la misma Inspección

Sub-jefes de servicio, oficial mayor, interventor de la Casa de Moneda.

Sub-director del Tesoro.

Sub-director de Contabilidad.

INTERIOR

Revisor Técnico de Armamento del Cuerpo de Carabineros, categoría 12.a.

El Archivreo y Bibliotecario de la Dirección General de Estadística debe figurar como secretario archivero y bibliotecario.

Maestro de armas del Cuerpo de Carabineros.

Sub-jefe de Almacenes del Cuerpo de Carabineros.

RELACIONES EXTERIORES

Cónsules generales de 2.a clase en Viena y La Habana figuran de 3.a clase. El de 3.a enGinebra figura en la 2.a.

El particular de 1.a clase en Zurich figura en 2.a clase.

Agregar cónsules particulares de 3.a clase en Baltimore y San Francisco del Sud (Brasil).

INSTRUCCION PUBLICA

Secretario del Ministro.

Oficiales supernumerarios.

Director del Observatorio Astronómico.

Director del Servicio Sismológico

Ayudante del mismo servicio.

Bibliotecario-archivero de la Escuela de Leyes.

Conservador de la Biblioteca José Toribio Medina.

Profesores de preparatoria de los Liceos de Hombres y Niñas de Santiago, Valparaíso y Concepción.

Profesores de preparatorias de los demás Liceos.

Contador 1.o de la Dirección General de Educación Primaria.

Contador ayudante de la misma oficina.

Dibujante de la sección decorado escolar.

OBRAS PUBLICAS, COMERCIO Y VIAS DE COMUNICACION

Abogado 2.o de la Dirección de Obras Públicas.

HIGIENE, ASISTENCIA, PREVISION SOCIAL Y TRABAJO

Bacteriólogos de las zonas sanitarias.

Inspectores de 2.a clase de la Inspección Regional de Valparaíso.

Jefe de la Inspección Genional de Valdivia.

Inspector regional de 2.a clase de la Inspección de Magallanes.

Presidentes de los Tribunales de Conciliación de la Ley de Empleados Particulares, Valparaíso, Santiago Concepción y Valdivia.

Presidentes de los Tribunales ceados por el decreto-ley de Alquileres.

Presidente del Tribunal de Alquileres en Antofagasta.

Secretario dle Ministro.

Doctor de la Dirección General del Trabajo.

Oficiales 1.os de la Oficina de Registro Sanitario y Plano de Santiago.

Presidentes de los Tribunales (Ley de Alquileres) en Valparaíso, Valdivia y Concepción.

Inspectores de 2.a clase de Lota Concepción y Temuco.

Secretarios de los Tribunalles (Ley de Alquileres), Santiago y Antofagasta.

Secretarios de los Tribunales de Conciliación (Ley de Empleados Particulares), en Iquique, Antofagasta, Santiago, Concepción y Valdivia.

Ayudante de Partes del Ministerio de Higiene, Asistencia y Previsión Social.

Ayudante de la Sección Bacteriología.

Oficial supernumerario de la Dirección General de Asistencia Social.

Oficial de Secretaría del Ministerio.

Porteros de las oficinas de Bienestar de Concepción y Valdivia.

Cuidador de la Sección Sueros y Vacunas.

Se elimina al chofer de la subsecretaría.

Bañero de la Sección Casa de Limpieza.

Lavandera de los baños y Departamento de Limpieza.

Inspector ayudante de la Inspección Regional de Valparaíso.

Se suprime el oficial ayudante de la misma Inspección.

EN LA MONEDA

A las 4 de la tarde llegó al Ministerio del Interior el Presidente de la Cámara de Senadores, señor Enrique Oyarzún, y el Presidente de la Cámara de Diputados, señor Rafael Luis Gumucio.

Momentos más tarde entraban los miembros de la Comisión de Gobierno Interior de la Cámara de Diputados y los presidentes de los distintos comitées parlamentarios, a fin de conversar con el Ministro del Interior y de Hacienda, sobre el Estatuto Administrativo.

LA REUNION EN EL MINISTERIO DEL INTERIOR

Constituída la reunión de los representantes del Congreso con los Ministros de Interior y de Hacienda, el señor Maximiliano Ibáñez manifestó que dado el alto espíritu de armonía que había existido en el seno de la Comisión de Gobierno Interior para estudiar el proyecto de Estatuto Administrativo, labor que no había podido llevarse a cabo por las dificultades que se habían presentado, se convocaba a esa reunión para buscar una solución de armonía que permita al Erario Nacional atender sus obligaciones pendientes, sin que con ello se perjudique el servicio financiero de la República.

SE ACUERDA QUE LA COMISION DE GOBIERNO INTERIOR CONTINUE SUS LABORES

El señor Maximiliano Ibáñez manifestó su deseo de que la Comisión de Gobierno Interior continuara estudiando el actual proyecto de Estatuto Administrativo, introduciendo en él las reformas que el Congreso estimara convenientes para lo cual el Departamento a su cargo se encargaría de dar a esa Comisión todos los antecedentes que con este fin se le solicitara, agregando que desde luego enviaba para su estudio una reforma al artículo 5.o del Estatuto que se refiere a los agentes diplomáticos y consulares al servicio del país.

EL PRESUPUESTO GENERAL DE LA NACION

El señor Jorge Silva Somarriva habló a continuación, manifestando que todos los Departamentos de Estado habían remitido al Ministerio de Hacienda sus presupuestos para el presente año, encuadrados en el marco de economías que se hacen indispensables para el buen servicio financiero del país.

Agregó a este efecto que sólo en el Presupuesto de Guerra se consultaba una economía que fluctuaba entre 35 y 40 millones de pesos. Dió cuenta en seguida del cálculo de ingresos y egresos del Erario y forma en que ha sido distribuído el déficit en los distintos Ministerios. Agregó después el señor Silva Somarriva que subsistiría siempre un déficit de cincuenta millones de pesos que podía ser saldado con la conversión de la deuda pública a largos plazos.

SE ESTUDIA UNA LEY DE EMERGENCIA

Se comenzó enseguida, tomando como base los datos suministrados por el Ministro Sr. Silva Somarriva, a estudiar una ley de emergencia que permita al Estado cubrir sus gastos sin que quede déficit alguno en conformidad al cálculo de entradas.

Uno de los presentes propuso la idea de que se pagaran los sueldos de acuerdo con la Ley de Presupuestos de 1924, distribuyendo en forma equitativa el superavit que se obtendría con el aumento de ingresos, que como consecuencia lógica traerán las leyes tributarias recientemente dictadas.

Desechada esta idea se propuso una rebaja general en los sueldos que fluctuara entre un 10 y un 20%, idea que tampoco fué acogida por los miembros de la Comisión.

SE ACUERDA LA VIGENCIA PROVISORIA DEL ESTATUTO ADMINISTRATIVO

Un largo cambio de ideas sobre la mejor manera de llegar a una solución sobre esta materia se acordó que si la Comisión de Gobierno Interior lograba despachar primero, y las Cámaras después el Estatuto Administrativo en el trascurso del presente mes, entraría éste en vigencia como Ley dela República, con las modificaciones que se le introdujeran, pero si la labor del Congreso se prolongara por más tiempo, se autorizaría el pago de los duodécimos del Presupuesto en conformidad a los sueldos del actual proyecto de Estatuto Administrativo, con los sueldos, asignaciones, etc., que en él se establece.

LA LABOR DEL CONGRESO ANTE EL ESTATUTO ADMINISTRATIVO

Conocido el acuerdo a que había llegado la Comisión tratamos de informarnos sobre el tiempo que demandaría al Congreso el estudio y aprobación del Estatuto, siendo general la idea de que esta labor no puede ser terminada por lo menos hasta un mes y medio, con lo cual el proyecto de Estatuto Administrativo tendría una vigencia de dos meses.

SE ACUERDA UNA NUEVA REUNION PARA LA NOCHE

Al terminar la sesión en el Ministerio del Interior, se acordó continuar el estudio en una nueva reunión que se celebraría en la noche en la Cámara de Diputados.

LA REUNION DE LA NOCHE EN LA CAMARA

Minutos después de las 10 de la noche se reunieron nuevamente en una de las salas de comisiones de la Cámara, los Ministros del Interior y de Hacienda y los miembros de la Comisión de Gobierno Interior.

En esta reunión se continuó el estudio iniciado en la tarde. El Ministro señor Somarriva repitió lo dicho anteriormente en la Moneda, refiriéndose en forma extensa al estado del Erario nacional y a las economías estudiadas por el Gobierno.

A continuación se inició el estudio del proyecto de Estatuto Administrativo, insinuándose sobre el particular diversas reformas.

LOS SUELDOS DEL PERSONAL DE HACIENDA

Contestando algunas preguntas de los miembros de la Comisión de Gobierno Interior, el Ministro señor Silva Somarriva manifestó que hoy quedará terminado el estudio sobre economías en los sueldos del personal de Hacienda.

SE CELEBRARAN REUNIONES TODAS LAS NOCHES

Al levantarse la reunión, hubo acuerdo entre los presentes para celebrar sesiones todas las noches hasta que quede terminado el estudio del proyecto de Estatuto Administrativo.

El Director General de los Ferrocarriles

INICIO SU EXPEDIENTE DE JUBILACION.—EN LOS CIRCULOS GUBERNATIVOS SE ESTIMA QUE EL SEÑOR SCHMIDT NO DEBE RETIRARSE DEL SERVICIO, Y NO SE LE DARA CURSO A SU EXPEDIENTE DE JUBILACION

Desde hace varios días venía circulando el rumor, que el Director General de los Ferrocarriles del Estado, señor Luis Schmidt, había iniciado la tramitación de su expediente de jubilación.

Con el objeto de verificar la verdad, que pudiera tener este rumor, en la tarde de ayer nos acercamos al señor Schmidt, quien nos hizo las siguientes declaraciones, al respecto:

—En realidad, debo decirles, —nos declaró el señor Schmidt, — que yo no hubiera querido que esta noticia transcendiera al público; pero como ésto ha sido ya comentado por la prensa, me veo actualmente en la necesidad de confirmarles la noticia, para evitar torcidas interpretaciones.

El motivo que he tenido presente para presentar mi expediente de jubilación no es otro que el haber cumplido los años de servicios necesarios para acogerme a los beneficios que la ley señala al respecto.

Sin embargo, mi propósito, no es retirarme de la Empresa, si así lo estima conveniente el Gobierno; en todo caso mi expediente será tramitado, para retirarme del servicio en el momento oportuno.

Después de los treinta años de pesada labor que representa mi vida de empleado público, creo tener derecho a un descanso, terminó diciéndonos el señor Schmidt.

El Director General de los Ferrocarriles señor Luis Schmidt, cumple el 1.o de Junio próximo treinta años de servicios como empleado público.

Respecto a su anunciado retiro de la Dirección General, anoche se nos informó que, tanto el Presidente de la República, como el Ministro de Ferrocarriles, no estiman conveniente que el señor Schmidt se aleje de las actividades de su cargo actual y que no se le dará curso a su expediente de jubilación.

Círculo de ex-Oficiales de Policía, no Jubilados

Se nos pide citar a los miembros de esta colectividad a una reunión que se verificará mañana Sábado, a las 4.30 P. M., en calle Bandera 620, oficina 20, tercer piso.

Se hace presente a los inasistentes, que de acuerdo con los estatutos, se procederá a borrar su nombre del registro a aquellos que falten, sin motivo justificado, a cuatro reuniones consecutivas, con cuya medida dejarán de ser miembros del Círculo.

The Lautaro Nitrate Company, Ltd.

DIVIDENDO N.o 61

Por acuerdo del Consejo Local, desde el Jueves 25 de Marzo en curso se repartirá un Dividendo Provisorio de

5 CHELINES POR ACCION

pagadero, en letras a la vista sobre Londres, en las oficinas del Banco de Chile en Valparaíso y Santiago, con deducción del impuesto que establece el Decreto-Ley N.o 755, de 16 de Diciembre de 1925.

Los ex-accionistas de las Compañías Lastenia y Antofagasta (en Liquidación) que no hubieren retirado todavía los títulos de The Lautaro Nitrate Company, Limited, y que tengan en su poder el "Recibo Provisorio" del Banco Anglo-Sud Americano, Ldo., o las "Ordenes de Entrega" o "Notas de la Compañía" relativas a títulos al portador, deberán presentar en el momento del cobro los respectivos comprobantes.

Valparaíso, 5 de Marzo de 1926.

CARLOS DEL CAMPO N.
DIRECTOR-GERENTE.

SOCIEDAD ANONIMA MARITIMA GONZALEZ SOFFIA y Cía

Por orden del señor Presidente se cita a los señores accionistas a Asamblea General para el Lunes 22 de Marzo, a las 2 1|2 de la tarde, en la oficina de la Compañía, para darles cuenta de la Memoria, Balance y resolver sobre la renuncia del Directorio.

Valparaíso, Marzo 11 de 1926.

El Gerente.

MOZOS
BIEN RECOMENDADOS NECESITA
Gath y Chaves

La Liga de las Naciones afronta un momento sumamente delicad

EL CONSEJO TRATARA HOY DE REALIZAR UN ESFUERZO DEFINITIVO PARA SOLUCIONAR LA CUESTION DE LOS PUESTOS PERMANENTES

Se acuerda hacer un llamado al delegado sueco, señor Unden, con el objeto de que abandone su actitud de intransigencia. —Se intentará asimismo inclinar a Alemania a aceptar las candidaturas de España y el Brasil.— M. Briand admite que existen obstáculos de carácter insuperable.— Los participantes en las Conferencias de Locarno se reunirán hoy antes de la sesión del Consejo.— Todas las gestiones realizadas hasta ahora para conciliar los diversos puntos de vista han resultado infructuosas

La disputa austro-italiana sobre el Tirol

GINEBRA, 11.— La reciente disputa austro-italiana sobre el Tirol, ha quedado resuelta al parecer, hoy en una conferencia entre el Canciller austriaco señor Ramek y el Sub-Secretario italiano de Relaciones Exteriores, señor Grandi.

Se dice que el señor Ramek aseguró que Austria se mantendría fiel a los tratados de paz.—(U. P.)

Alemania ha cumplido estrictamente las obligaciones

IMPUESTAS POR EL TRATADO DE VERSALLES

GINEBRA, 11.— Por medio de una carta, el Consejo de Embajadores comunicó a la Liga que Alemania está dando garantías efectivas de un sincero deseo de dar cumplimiento a las obligaciones que le fija el Tratado de Versalles.

Hace una exposición de la forma en que hasta ahora han sido cumplidas las cláusulas relativas a los armamentos militares y navales y aéreos.—(U. P.)

GINEBRA, 11.—Después de 3 horas de discusiones secretas, el Consejo aceptó hacer esta noche un llamado final al consejero señor Unden, para que desista de su determinación de votar todas las candidaturas de otros países, fuera de Alemania.

El Viernes se realizará una reunión de los participantes en la Conferencia de Locarno, después de lo cual se reunirá el Consejo, con el objeto de efectuar un esfuerzo definitivo, para salvar la situación.

Los señores Boncour y Valdervelde, que pertenecen a la misma organización socialista internacional que el señor Unden, han sido designados para inducirlo a que no ejerza el derecho de veto. En caso de obtener buen éxito en sus gestiones, el grupo de Locarno hará en la mañana del Viernes otro esfuerzo, también final, para inclinar a Alemania a que acepte las candidaturas del Brasil y de España.

La delegación británica declara que la situación es todavía sumamente grave. M. Briand admite también que especialmente existen obstáculos de carácter insuperable, debido a que las diferencias se basan en principios. —(U. P.)

Comentarios de la prensa alemana

BERLIN, 11.—El "Taeglische Rundschau", órgano del señor Stresemann, comentando la amenaza del señor Mello Franco de que el Brasil se retirará de la Liga oponiéndose al ingreso de Alemania al Consejo, dice: "Con esto naturalmente la situación se ha complicado. En todo caso Alemania mantendrá su pedido de ingreso a la Liga únicamente si tiene la absoluta seguridad de que todos los miembros de la Liga aprueban la admisión. Las nuevas gestiones oficiales dependen de si esta seguridad se puede obtener".

El diario socialista "Vorwaertz" dice sobre la misma cuestión: "La idea de que los pactos de Locarno pudieran ser destruídos a última hora por un Estado situado a 6,000 kilómetros de distancia de Europa es tan absurda y choca tanto ante el sentido común que no se puede comprender."

El resto de la prensa se mantiene optimista y apenas hace referencia a las declaraciones del señor Mello Franco y cree que el ingreso de Alemania a la Liga se realizará mañana sin dificultad.

BERLIN, 11.— Los despachos recibidos esta tarde de Ginebra, están inspirados al parecer en forma más pesimista que los recibidos por los diarios de la mañana. Dicen que la acción del señor Mello Franco, ha provocado una situación peligrosa. Los despachos indican que la delegación alemana no mantendrá la iniciativa por mucho más tiempo. Sin embargo, la mayoría de dichas comunicaciones indica también que se abriga la esperanza de que M. Briand podrá solucionar la situación.— (U. P.)

Buscando una solución conciliatoria

GINEBRA, 11. — Durante la sesión del Consejo, el señor Quiñones de León anunció que España votaría a favor de Alemania como miembro permanente del Consejo, siempre que este país fuese el único candidato propuesto.

El señor Mello Franco anunció en seguida, que por espíritu de conciliación, solicitaría nuevas instrucciones del Gobierno de Río. —(U. P.).

La Liga no quiere intervenir en China

GINEBRA, 11. — Los miembros de la Liga rehusan discutir una moción destinada a provocar intervención en China:

1.o Porque el asunto no había sido presentado antes a la Liga; y

2.o Porque es sumamente delicado. — (U. P.).

Francia y Gran Bretaña versus Suecia

GINEBRA, 11. — Durante toda la tarde, los señores Chamberlain y Briand han estado sosteniendo la petición de que se conceda asientos permanentes en el Consejo, a Alemania, Brasil y España; pero Suecia se ha mantenido absolutamente cerrada a esta opinión. —(U. P.).

LA ENTRADA DE ALEMANIA SERA UNA FECHA DESGRACIADA PARA LA LIGA DE LAS NACIONES

Se cree que la delegación española se retirará de Ginebra.—Un banquete ofrecido a los representantes de los miembros de la Liga, al que no pudieron ser invitados los delegados alemanes Luther y Tresemann.—El prestigio de la Asamblea comienza a sufrir un serio quebranto

(Especial para "La Nación")

GINEBRA, 11. — La situación sigue en el mismo estado caótico descrito en nuestras crónicas anteriores. A pesar de la llegada de M. Briand, a pesar de los innumerables conciliábulos y reuniones celebradas durante todo el día, el horizonte no ha logrado despejarse.

La delegación alemana notificó a la Secretaría de la Liga la imposibilidad en que se encuentra para continuar en Ginebra si se la obliga a permanecer más tiempo en la antesala. Luther y Stresemann consideran su presencia aquí improrrogable, si la Asamblea convocada con carácter extraordinario para admitir a Alemania a la Liga, continúa sin dar señales de vida. Los delegados a la Asamblea, que representan en total cincuenta y cuatro naciones, empiezan ya a comprender que la opinión pública del mundo deba preguntarse qué es lo que hacen en Ginebra, durante estos días en que las luchas dentro del Consejo de la Liga les impide cumplir su cometido.

En realidad, el prestigio de la Asamblea comienza a quebrantarse seriamente, notándose entre sus componente una nerviosidad extraordinaria. Los miembros del Consejo, Mr. Chamberlain, M. Briand, los señores Scialoga, Quiñones de León, vizconde Ishil, Van der Velde, Unden, Benes, Guain y Mello Franco, se reunieron nuevamente esta tarde en el despacho del Secretario General, saliendo a las 8 de la noche, sin haber llegado a acuerdo alguno. Unden, delegado de Suecia, sigue impertérrito en su determinación de votar contra todo, o sea, a no admitir a nadie más que Alemania. España y Brasil mantienen sus reivindicaciones para un puesto permanente en el Consejo. No hay manera de entenderse.

Para que los lectores adquieran una idea exacta sobre la situación, bastará decirles que el Presidente de esta Asamblea extraordinaria, señor Da Costa, convocada para admitir a Alemania, ofreció esta noche un banquete diplomático a todas las delegaciones y se vió en la necesidad de no poder invitar a los delegados alemanes. Durante el banquete, al cual he tenido el honor de asistir, y después de la hora del café, me ha sido posible recoger impresiones de las fuentes más autorizadas.

Resumiéndolas, podremos decir, en pocas palabras, que se da ya por seguro el triunfo de Alemania, es decir, que será admitida a la Liga de las Naciones y entrará sola en el Consejo; pero su entrada marcará una fecha desgraciada para la Liga.

España se retirará de Ginebra, es decir, que su delegación imitará el gesto del señor Pueyrredon en la primera asamblea; pero se cree que el Gobierno de Madrid no irá más lejos en el sentido de separarse totalmente de la Liga. El Brasil, conforme me aseguran a última hora, no queriendo asumir la responsabilidad de votar contra la entrada de Alemania, como según se dice había amenazado obrar si no se aceptaba su candidatura, se decidirá simplemente a abstenerse. Polonia parece que acepta esperar Setiembre para insistir en su demanda de ingresar como miembro no permanente en el Consejo. De las potencias que habían presentado su candidatura al Consejo, Polonia es indudablemente la que se ha manifestado, finalmente, con mayor moderación.

Así están las cosas hoy a media noche, limitándonos a exponerlas sin comentarios y a título de información, con las reservas que la experiencia aconseja hacer siempre en momentos críticos como el actual. — (Especial).

M. Briand y Mr. Chamberlain reconocen la gravedad de la situación

GINEBRA, 11. — M. Briand, recibiendo a los corresponsales, no ocultó la gravedad de "la situación complicada que es enteramente diferente de la del principio, cuando unas pocas horas de discusión bastaban para disipar todos los malentendidos franco-alemanes. Ahora hay dos corrientes de opinión.

"Naturalmente que consideramos esencial la admisión de Alemania y que no deseamos ver desbaratados todos los acuerdos de Locarno. Sin embargo, otra nación mira las cosas de un punto de vista diferente. Fácilmente obtendremos mayoría para admitir a Alemania; pero la unanimidad es esencial. Si tuviéramos seis meses para discutir el arreglo sería fácil; pero con sólo pocos días y con el clamor que se ha levantado en la opinión pública, es más difícil.

"Sin embargo, en un par de días obtendremos la solución".

Mr. Chamberlain se manifestó igualmente inquieto, reconociendo que no había alcanzado ningún resultado a pesar de sus extremados esfuerzos conciliadores. Dijo que la situación era grave, y que tenía entendido que los delegados alemanes consideraban seriamente el proyecto de dirigirse a otra ciudad de la orilla del lago—aún si no regresaran a Berlín—temiendo que si permanecen en Ginebra darán la impresión de que son rechazados. —(U. P.).

Las palabras de Mello Franco causan impresión

PARIS, 11. — Muy comentada ha sido la actitud del Brasil en la Liga de las Naciones. En los círculos oficiales se declara que el resultado de la situación actual, es importantísimo para la Liga, y que las declaraciones del señor Mello Franco, al decir que hablaba en nombre de todo Suramérica han causado impresión. —(U. P.).

Mello Franco visita a Luther

GINEBRA, 11.—En los círculos de la Liga se concede la mayor importancia a la larga visita que el señor Mello Franco hizo hoy al señor Luther. Se tiene entendido que discutieron la situación creada por la amenaza del Brasil de oponerse al ingreso de Alemania al Consejo.—(U. P.)

Se posterga la se Consejo

GINEBRA, 11.—La se Consejo de la Liga proye ra las 4 de la tarde fué da mientras duran los privados para llegar a glo.

M. Briand había con con Mr. Chamberlain, Scialoja, M. Vandervelde, señor Skrzynski.—(U. P.)

Las aspiraciones de

GINEBRA, 11.—En los oficiales se manifiesta respecto de los móviles cen a Suecia a oponerse pliación del Consejo a menos que este país conservar la posición le fué acordada en el vista del prestigio del señor Branting al dar privilegios de potencia desproporcionados con

El tratado entre Gran y el Irac

PARIS, 11.—El Consejo Liga aprobó el nuevo 25 años entre Gran Irac, con lo cual se gencia hoy el fallo sobre tión de Mosul dictado por sejo en Diciembre último.

ALEMAN

Por qué dejó de ser m ta Herr Kueh

BERLIN 11. — Con Ministro del Interior, de demócrata. Herr Kueh ques que le dirigían listas, acusándolo de do vuelta la chaqueta", antes de la guerra había narquista, les dijo lo

"Fuí partidario del embargo, cuando des gir el sacrificio de mi das para la monarquía, gió en el momento crít da, rompí todos los unían a él, y considere narquía había muerto."

A raíz de estas pal dió de grandes protest cionalistas, y ovacione quierda, los primeros una moción contra el (U. P.).

ESTAMPILL
PARA COLEC
COMPRA Y VE
Solicite catálogo
Marcos Rach
Filatelista
1040 — Agustinas —
SANTIAGO

OXFORD
(MAGNUMS)
TABACO VIRGINIA
UN PESO

LA ULTIMA PALABRA
Cigarrillos
"OXFORD"
(Magnums)
Con Tabaco Virginia
UN PESO

COMENTARIOS DE LA PRENSA ALEMANA SOBRE LA CRISIS DE GINEBRA

Los diarios de la tarde han abandonado todo optimismo y reconocen la seriedad de la situación.—Se lamenta la insistencia y las amenazas del Brasil contrarias a la palabra dada anteriormente

(Correspondencia de Félix Bagel, especial para "La Nación")

BERLIN, 11.— Los diarios de la tarde se muestran menos optimistas que los de la mañana y reconocen la seriedad de la situación creada por la amenaza del Brasil de votar en contra del puesto permanente de Alemania.

El "Tageblatt", dice que se debe abstener por el momento de indicar las consecuencias sobre las relaciones germano-brasileñas.

El "Deutsche Allgermaina Zeitung", dice que el veto equivaldría a no cumplir la palabra dada a fines de 1924 cuando el Brasil, según declaraciones del Gobierno se declaraba incondicionalmente conforme con un puesto para Alemania". "Sin embargo, no valía la pena tomar a Mello Franco en serio, cuyo interés consistía en conservar su linda residencia de Embajador en Ginebra".

Igualmente, el "Vorwaerts", socialista, se burla sobre las pretenciones brasileñas, diciendo que probablemente terminarían con un formidable fracaso.

El "Lokalanzeiger" hace constar la diferencia entre la noble forma como España defendía su reclamación comparada con la amenaza brasileña de faltar a su palabra.

Algunos diarios indican que Italia apoyará la reclamación brasileña, lo que causaría consecuencias desastrosas sobre la Liga misma, reconocidas también por Chamberlain y Briand, que trataban de buscar un arreglo. "Alemania que todavía no participará en la Liga de las Naciones, se encuentra en lógica imposibilidad de decidir sobre la presente o futura composición del Consejo de la Liga. Tal incumbe a las potencias como Suecia, miembro del Consejo, cuya valiente actitud de negativa ha merecido las amenazas brasileñas de denunciar el tratado comercial; la cuestión equivale casi a un chantage".

Se recuerda que fué igualmente el Brasil el que en 1921 votaba en contra de un puesto permanente para España.— (Bagel).

LA ACTITUD DE ALEMANIA ES DE DIAMANTE

Suecia mantiene enérgicamente su punto de vista.—Las conversaciones de Mello Franco y Luther, resultaron infructuosas.—Gans insinuó que la única solución era seguir las líneas fijadas en Locarno

(Correspondencia cablegráfica de Frederick Kuh, especial para "La Nación")

GINEBRA, 11.—Según un leader de la delegación alemana, la actitud de Alemania es de diamante ante las amenazas que lisonjean a las grandes y pequeñas potencias.

Las dos tentativas de hoy para salvar las divergencias se frustraron: primero, los esfuerzos de Mr. Chamberlain para obtener el voto del señor Unden no consiguieron alterar el punto de vista de Suecia; después, las conversaciones del señor Mello Franco con el señor Luther también resultaron infructuosas.

La situación es grave para los contrarios a la ampliación del Consejo.

La actitud de la delegación alemana fué caracterizada al corresponsal de la United Press por el señor Luther en las siguientes palabras:

"Nada ha ocurrido para modificar la política dada a conocer en mi discurso de Hamburgo".

Aunque uno de los delegados alemanes se ha referido a la posibilidad de que los alemanes regresen a Berlín, se predice que en el próximo respiro de la sesión que mañana celebrará el Consejo se aclarará la situación.

Sin embargo, el impasse se ha hecho más firme a raíz de la reiterada demanda de M. Briand y de Mr. Chamberlain de la concesión inmediata de asientos permanentes para España Brasil y Polonia. Se tiene entendido que B. Briand ha rehusado considerar la insinuación de Mr. Chamberlain de abandono de la candidatura de Polonia y concentrarse en las de España, y Brasil.

El delegado alemán señor Gaus insinuó al corresponsal que la única solución era seguir las líneas fijadas en Locarno recordando la promesa tácita de los aliados a Alemania y las repercusiones de la Conferencia de Locarno. El señor Gaus insinuó que las naciones en disputa deberían análogamente tener confianza en Alemania confiando en que Alemania consideraría con simpatía las candidaturas al Consejo después que se le conceda a ella un asiento en él.

Las informaciones dignas de fe en que se anuncia que los delegados italianos refuerzan su apoyo a las demandas española y polaca han aumentado el pesimismo alemán.— (Frederick Kuh).

¿SE ENCONTRARA SOLUCION CRISIS PRODUCIDA CON MOT DE LOS ASIENTOS PERMANENTES?

Los mediadores tratan de convencer a Brasil que abandonen sus posiciones extrem

(Correspondencia cablegráfica de Henry Wo cial para "La Nación")

GINEBRA, 11.—Han aumentado ligeramente la ranzas de que la crisis se solucione, ya que Polonia sidera definitivamente eliminada hasta Setiembre, que espera se le conceda un asiento permanente Consejo en recompensa del que se le niega ahora.

Todo el peso del éxito de los pactos de Locarno espíritu de la Liga está concentrado en Brasil y Suecia ses a los cuales se desea inducir a retirar sus amenazas mediadores tratan de hacerles comprender que ambos locan en actitudes igualmente extremas e insisten veto constituye un derecho sagrado que no debe ser do jamás, a menos que la cuestión sea tan grave que ta otra alternativa que el retiro de la Liga.

En caso de que estos países cambiasen de actitud las candidaturas serían referidas a la Comisión de ciones hasta Setiembre. Esta solución es aceptable mania; falta sólo persuadir al Brasil y a Suecia.

Los funcionarios de la Liga predicen o una rápida ción o un rompimiento.

M. Briand proyecta regresar a París el Doming alemanes declaran que también regresarán a su patria día, a menos que se divise una solución.

La asamblea se reunirá mañana para resolver demás cuestiones del programa, dejando para el Sábado te la posibilidad de que ese día se verifique la sesión admisión de Alemania, a menos que ambas partes gan de acuerdo para continuar las negociaciones en la na próxima.—HENRY WOOD.

SURESLAVIA

Pronto será firmado un tratado Italia

BELGRADO, 11.— El diario "Politika", anuncia que a consecuencias de las conversaciones entre el señor Nintchitch y el señor Mussolini en breve será celebrado un tratado yugoeslavo italiano que serviría de complemento al pacto de Roma y que comprendería la cuestión de la pretendida fusión austro-alemana como asimismo las relaciones italo-yugoeslavas con Grecia, Bulgaria y Albania.— (U. P.)

IRLANDA

Causa sensación la renuncia de De Valera

DUBLIN, 11. — Ha causado sensación en toda Irlanda la noticia de que el señor De Valera renunció la presidencia del Sinnfein cuando la conferencia general de delegados reunida al efecto rechazó su moción de que los republicanos aceptaran entrar al Estado Libre y al Parlamento del Ulster en caso de que fuera eliminado el juramento de fidelidad al Rey. — (U. P.).

CALDERAS, RADIADORES
Y todos los artefactos necesarios para instalaciones de
"CALEFACCION CENTRAL"
DE CUALQUIERA IMPORTANCIA
Tiene siempre en existencia nuestro
Departamento Sanitario.
MORRISON & Co.
SANTIAGO

Nueva Oficina Cablegráfica
EN CHILE
"ALL AMERICA CABLES" tiene el agrado de avisar a sus clientes y al público en general, que desde hoy ha quedado entregada al servicio su nueva Oficina de
TOCOPILLA

INFORMACIONES CABLEGRAFICAS DEL EXTERIOR

DE NUESTROS CORRESPONSALES ESPECIALES, VIA EASTERN Y ALL AMERICA CABLES INC. DE "THE UNITED PRESS".—LOS O IGINALES DE TODOS LOS CABLEGRAMAS QUE INSERTAMOS EN ESTA SECCION ESTAN A DISPOSICION DEL PUBLICO EN ESTA IMPRENTA

A POLITICA DE LOS ALIADOS EN CHINA

ablar con moderación, pero armarse de un grueso garrote.—Las potencias han protestado del bombardeo de todos los buques, por los fuertes de Kuo-Ming-Chang

orrespondencia cablegráfica de Charles M. Mac Cann, especial para "La Nación")

LONDRES, 11.—Las potencias que actúan en China han adoptado, de común acuerdo, la misma política a que se ceñía Roosevelt, en la guerra civil, es decir, hablar con moderación; pero, al mismo tiempo, presentarse armadas con un grueso garrote que, en este caso, toma la forma de una intervención naval.

De fuente autorizada se dice que, debido a la persistencia del bombardeo de todos los buques por los fuertes de Kuo-Ming-Chun, las potencias formularon una protesta conjunta y que, al mismo tiempo, las autoridades de Tien-Tsin adoptan las medidas del caso para asegurar el libre tránsito de los barcos extranjeros.

En las esferas autorizadas se recalca el hecho que, sean cuales fueren las medidas adoptadas, ellas serán estrictamente imparciales para con ambos bandos en lucha y se agrega que no hay intenciones de recurrir a la fuerza sino como último recurso, en el caso, por ejemplo, de ser bombardeados los buques de guerra aliados, pero esa es una eventualidad que no se cree que llegue a producirse.

Se dice que ésta no es [illegible] ión nueva y que no hay razones para alarmarse; sin [illegible], hay personas que experimentan temores, pues c[illegible] cualquiera sospecha, de parte de los chinos, de que [illegible] os cometen actos de beligerantes, tendría por conse[illegible] arrojar a los moderados en brazos del Soviet.—Charles [illegible] Mac Cann.—(U. P.)

GRAN BRETAÑA

PRESUPUESTO DEL EJERCITO

LONDRES, 11.—El presupuesto l Ejército, calculado para 1926, roja un total de 44 1|2 millones libras esterlinas, o sea, 2 millones menos que en 1925 y 19 millones 800,000 libras menos que en 22.

Simultáneamente, las entradas los departamentos y del servicio civil para 1926 se calculan 300.641,283 libras contra 312 millones 954,872 libras del año pasado. De esta última cifra correspondiente al año 1926 se estima que sólo se necesitarán 117 millones 840 mil libras para el próximo año.

Se considera que el memorandum del Ejército reporta un mayor progreso en el desarrollo de los medios de defensa contra los gases; se continúan concentrando nuevos modelos de cañones y municiones para equipar el cuerpo de tanques y se construyen nuevos modelos de tanques ligeros.

Las fuerzas actuales del Ejército corresponden al 81 o|o del número de oficiales autorizado para tiempo de paz y al 79 o|o del número de soldados, lo cual hace un total de 159,400 hombres, o sea, 400 menos que en 1925. En esta cifra no están incluídas las tropas de la India; pero sí 3,600 hombres del ejército indio que se encuentran en el Irac.

Sólo el 36 o|o de los que se han presentado a solicitar su alistamiento han sido aceptados a causa de las exigencias fijadas para educación física.

Un proyecto de economías

LONDRES, 11.— El Gobierno publicado un proyecto de economías según el cual el Tesoro onomizaría 10 millones de libras en el nuevo año fiscal que vitarían sobre las secciones de higiene nacional, desocupación, stos de elecciones y educación. toma también en cuenta los evos ingresos postales.—(U. P.)

La supuesta participación de Gran Bretaña

EN EL BLOQUEO DE LA COSTA DEL RIFF

LONDRES 11.— En la sesión celebrada hoy en la Cámara de los Comunes, el ex-subsecretario del Almirantazgo, señor Ammon, protestó contra la supuesta participación de Inglaterra en el bloqueo de la costa de Riff, declarando, que Inglaterra actúa así como aliada de Francia y España, no hallándose en guerra con los rifeños. (U. P.)

AUSTRIA

Una proposición hecha a la ex-emperatriz Zita

POR UN LEADER MONARQUISTA

VIENA 11.—Informaciones no confirmadas anuncian que el leader monarquista austriaco barón Schager, después del reciente Congreso de Budapest, envió un ultimátum a la ex-Emperatriz Zita proponiéndole que el príncipe Otto, una vez restaurada la monarquía, consintiera en ser solamente Rey de Austria y permitiera que el Archiduque Alberto gobernara a Hungría; que Fernando, hijo del príncipe de Hohenberg, gobernara a Checoeslovaquia, y que Leopoldo Salvador gobernara la Croacia.

El plan establece una serie de reinos unidos y de ducados que responderían a las ambiciones de los monarquistas alemanes.

Se tiene entendido que el plan no es del agrado de la ex-Emperatriz; pero que antes que perderlo todo aceptará tal vez el plan si éste llega a hacerse popular.—(U. P.)

(U. P.)

RIVALIDAD NAVAL ENTRE FRANCIA E ITALIA

El Presidente del Comité Naval del Senado francés insiste en que el país necesita, principalmente, submarinos.— Ningún buque podría circular entre Francia y Argelia, si Italia quisiera impedirlo. — Mussolini desea tener 4.000 aeroplanos navales a fines del pesente año

PARIS, 11.—La rivalidad naval entre Italia y Francia va a tener probablemente un efecto profundo en la actitud de este país en las futuras conferencias del desarme.

M. Gustave Kerguesec, presidente del Comité Naval del Senado, refiriéndose a la proposición de M. Borel, Ministro de Marina, en el Gabinete Painlevé, de suspender las construcciones navales destinadas a reemplazar el déficit causado por la suspensión de esta clase de construcciones en Francia durante la guerra, hizo una enérgica advertencia al respecto.

"Francia—dijo—está expuesta a la pérdida segura e inevitable de sus posesiones coloniales a menos que inmediatamente se den los pasos necesarios para construir una nueva flota."

He aquí la situación actual de las fuerzas navales de Francia e Italia en el Mediterráneo:

	Francia	Italia
Acorazados	4	5
Cruceros	2	6
Cruceros ligeros	0	5
Destróyers	12	28
Submarinos	24	41

Además, España tiene dos acorazados, cuatro cruceros, seis destróyers y nueve submarinos, y otros seis submarinos en construcción.

"Francia—agregó M. de Kerguesec—necesita una flota para proteger el transporte desde sus colonias, de la gran cantidad de artículos alimenticios y materias primas, absolutamente necesarios para su existencia.

"También necesita, mientras el peligro del Rhin no esté definitivamente conjurado, una flota para proteger el transporte de hombres desde las colonias, a los cuales necesita para asegurar la defensa de su territorio. Francia carece de una flota para salvaguardiar sus posesiones de ultramar y es incapaz de asegurar el libre paso entre Argelia y la metrópoli. Ni un solo regimiento de tropas coloniales podría cruzar el Mediterráneo si Italia quisiera impedirlo.

"Cuando digo que en el año 1923-1924 Italia triplicó su aviación naval—de 60 escuadrillas a 180—y que el señor Mussolini ha afirmado repetidas veces que desea tener 4,000 aeroplanos navales a fines de 1926, se verá por qué no tengo razones para ser tontamene optimista.

"Lo que necesitamos son submarinos, submarinos y más submarinos. Nuestros delegados en Washington cometieron el error de insistir en obtener 350,000 toneladas en cruceros, que no necesitamos y que ningún Parlamento francés autorizaría.

"Iremos a las conferencias del desarme mañana o pasado mañana, con esta idea: que cuando se hable de desarme, debe ser desarme para todos los países igualmente. No debemos tener la soberanía de los mares ni el control de ellos, sino la libertad para todos. O, en otro caso, si deseamos tener el control, debe ser el control ejercido por una fuerza internacional".—(P. P.)

INFORMACIONES COMERCIALES, POR CABLE

El ganado en pie

CHICAGO, 11.— Hoy se cotizaron los siguientes precios de ganado en pie: novillos, 11.35 centavos por libra; terneros de un año, 11.25; terneras, 14.

La carne de cerdo

CHICAGO, 11. — La carne de cerdo se cotizó hoy a 13.50 centavos oro por libra para entrega en Mayo.

La avena

CHICAGO, 11.—La avena para entrega en Mayo se cotizó a 0.40 1|4 dolar por bushel, y para entrega en Julio, a 0.40 1|8 dolar.

Los cambios

NUEVA YORK, 11.—Hoy se cotizaron los siguientes cambios:

Argentina, 40.25 centavos por peso papel.

Chile, 12.25 centavos por peso papel.

Japón, 45.12 centavos por yen.

NUEVA YORK, 11.— Hoy se cotizaron los siguientes cambios:

Gran Bretaña: 4.85 3|4 dólares por libra esterlina.

Francia: 3.63 centavos oro por franco.

Italia: 4.01 1|2 centavos oro, por lira.

Bélgica: 4.54 centavos oro por franco.

Suiza: 19.24 1|2 centavos oro por franco.

Alemania: 23.81 centavos oro por reichsmark.

España: 14.09 centavos oro por peseta.

Yugoeslavia: 1.76 centavos oro por dinar.

Los cereales

CHICAGO, 11.—Se cotizaron los siguientes precios de granos por bushel:

Trigo: para entrega en Mayo, 162 3|4 dolar; para entrega en Julio, 1.41 3|8.

Maíz: para entrega en Mayo, 0.77 7|8 dólares; para entrega en Julio, 0.80 1|8.

Linaza: para entrega en Mayo, 2.28 dólares; para entrega en Julio, 2.31.—(U. P.)

El azúcar

NUEVA YORK, 11.—El azúcar en bruto se cotizó a 2.41 dólares la bolsa de 100 libras para entrega en Mayo; a 2.53 para entrega en Julio, y a 2.66 para entrega en Setiembre.—(U. P.)

La carne de vacuno

CHICAGO, 11.—Las carnes de vacuno se cotizaron hoy como sigue:

De primera, de 17.50 a 18 centavos la libra; de segunda, de 12.50 a 14.50 centavos la libra.

La carne de vaquilla de primera clase se cotizó de 18 a 20 centavos la libra.—(U. P.)

El mercado de valores

NUEVA YORK, 11. — Hoy se cotizaron los títulos que se indican a continuación como sigue:

Kennecott Cooper, 54 3|4.
Chile Copper, 33 1|2.
Misoori Pacific 33.
American Telephone and Telegraph Co. 148 1|2.
American Smelting and Refining Co., 131 1|2.
International Cement, 65 1|2.
U. S. Steel Corporation, 126 1|4
Allis Chalmers, 86 1|8.
Cerro de Pasco, 64.
Anaconda, 46 3|4.
Central Leather, 17 3|8.
American Metal, 53 1|4.
Continental Oil, 22 7|8.
National City Bank, no han cambiado.
Great Western Sugar. 100 3|4.

ACTIVIDADES DEPORTIVAS MUNDIALES

Hoy peleará Gene Tunney con Stribling

MIAMI, 11. — Después de una conferencia de Tunney con los promotores de la pelea en que va a actuar contra Stribling, el jefe de policía declaró que los hombres de negocios estaban conformes con que el match se efectuará mañana.

Posible suspención del match Gene Tunney-Young Stribling

MIAMI (Florida). 11. — El anunciado match entre Gene Tunney y Young Stribling, proyectado para mañana, será probablemente suspendido debido a que los promotores no han podido ponerse de acuerdo sobre si las condiciones del contrato han sido cumplidas.— (U. P.)

Sorteo de los matchs por la Copa Davsi

WASHINGTON, 11.— El Secretario del Departamento de Guerra, Mr. Davis, donante de la Copa que lleva su nombre y que se disputa en el torneo internacional de tennis, ha manifestado que el 17 de Marzo se efectuará en la Unión Pan-América, el sorteo de los matchs por la Copa.— (U. P.)

Los partidos de ajedrez en Semmering

SEMMERING 11. — Los resultados del torneo internacional de ajedrez, en las partidas jugadas hoy, ha sido el siguiente:

Vayda empató con Pilo; Rosseti perdió ante Alekhine; Treybal empató con Nimzowitsch; Davidson empató con Spielmann; Yates empató con Tartakower; Rubinstein ganó a Reti; Janowski venció a Kmoch, y Michel empató con Vidmar. —(U. P.).

LA SITUACION SIRIA SE AGRAVA NUEVAMENTE

El Emir Foour se ha revelado y marcha sobre Damasco.—La familia Dandash, también combatirá a lo sfranceses

JERUSALEN, 11.—El hecho de que el Emir Faour, jefe de las tribus de Fadel, situadas al Sur de Damasco, se haya rebelado y marche en la actualidad sobre Damasco, tiene enorme importancia, debido a los ataques que efectúan los drusos, y a la amenaza que esta actitud envuelve.

Grandes fuerzas por todas partes, favorecen la lucha contra los franceses, como el año 1922, fecha de la cual data su lealtad.

La poderosa familia Bandash, de Bwalbek, que hasta aquí se había demostrado leal, se ha rebelado también, agravando más la situación. En el Norte, la situación ya es grave y se dice que ambos levantamientos han sido motivados por el tratamiento sin precedentes y bárbaras atrocidades cometidas por las tropas circasianas, armenias y francesas, bajo mandato.—(U. P.)

Convenio entre dos importantes firmas

DE LA INDUSTRIA DEL ACERO

NUEVA YORK, 11. — Se ha anunciado que las firmas American Locomotive Co y Railway Spring Steel C., han llegado a un acuerdo de intercambiar una cantidad equivalente de acciones, con el objeto de que ambas Compañías operen más de acuerdo.

Se ha llamado a junta de accionistas, con el objeto de que otorguen su aprobación a este convenio. (U. P.)

Los metales

NUEVA YORK, 11.— Se fijaron los siguientes precios de metales para el pago al contado:

Estaño, 64.50 centavos oro por libra; cobre, 14.25 centavos oro por libra.— (U. P.)

El Banco Nacional Belga eleva su tasa de descuento

BRUSELAS, 11. — El Banco Nacional elevó en un 1|2 o|o la tasa de descuento, quedando esta entonces en 7 1|2 o|o (U. P.)

PORTUGAL

Se desmiente la venta de cruceros británicos al Portugal

LISBOA, 11.— Se ha desmentido oficialmente la venta de 8 cruceros británicos al Portugal.—

ITALIA

Los representantes de los Ferrocarriles de Europa Central

ROMA, 11.— A fines del presente mes se reunirá en ésta una conferencia de los representantes en la Europa Central, a fin de establecer tarifas ferroviarias adecuadas e impedir la competencia que existe entre Hamburgo y Trieste.— (U. P.)

TURIN, 11.— El Duque de Aosta presidió la reunión de la Comisión que organiza la Exposición Internacional que se realizará en 1928. Se expondrán muestras de las industrias de Lombardía, Venecia, Liguria y Piamonte.

Los soberanos sureslavos visitarán Italia

ROMA, 11. — Comunicaciones procedentes de Belgrado hacen saber que los soberanos sur eslavos harán una visita oficial a Italia, a mediados de Abril, acompañados de Nintchitch. En seguida irán a París y Londres.

Los Reyes italianos y Mussolini pagarán la visita en el Otoño.

La consolidación de la deuda de Rumania a Italia

ROMA, 11.— El corresponsal de "Il Popolo di Roma" en Bucarets, comunica que Italia levantará un empréstito con el objeto de consolidar la deuda de Rumania a Italia, Rumania garantizaría el empréstito con importantes concesiones mineras a Compañías italianas.— (U. P.)

La primera piedra

DEL MONUMENTO A SAN FRANCISCO DE ASIS

MILAN 11.— Mussolini colocará la primera piedra fundamental del monumento a San Francisco de Asís, que se erigirá en esta ciudad el 2 de Abril próximo. (U. P.).

El presidente del Banco Adriático denunciado en el Senado

ROMA, 11.— Ha sido denunciado hoy en el Senado, el senador Giorgio Pitacco, presidente de la fenecida Banca Adriática, acusándosele de complicidad en la quiebra de la misma.— (U. P.)

Las compañías no podrán capitalizar sus reservas

DESPUES DE JUNIO

ROMA, 11.— El Rey ha firmado un decreto que prohibe a las Compañías capitalizar sus reservas después de Junio, a fin de evitar la inflación excesiva.— (U. P.)

Los temporales continúan haciendo estragos en Italia

ROMA, 11. — A causa de la repetición de los huracanes han resultado varios heridos en todo el país. La temperatura ha descendido en todas partes. Varias casas han sido derrumbadas por la violencia del viento.

En la isla Maresine, del grupo de Egadi, frente a la costa occidental de Sicilia hubo dos muertos y seis heridos. Las embarcaciones no han podido aproximarse para entregar provisiones debido a la agitación del mar. En la costa de la misma isla fué encontrado un bote con cuatro cadáveres. Se cree pertenece a algún buque que ha naufragado. (U. P.)

La princesa Mafalda tendrá un hijo

ROMA, 11.— La Central News Agency, anuncia que de fuente oficial ha sabido que la Princesa Mafalda dará a luz un hijo, probablemente en el mes de Julio.— (U. P.)

Se estaría a la espera de un acontecimiento imprevisto que paralizaría las actividades plebiscitarias?

LA ATENCION ESTA CONCENTRADA EN LA RESOLUCION QUE DEBE RECAER SOBRE LA EXIGENCIA PERUANA, RELATIVA A LA POSTERGACION DE LAS FECHAS PLEBISCITARIAS.—EL SECRETARIO GENERAL DE LA COMISION PLEBISCITARIA, MR. STABLER, DECLARA A NUESTRO CORRESPONSAL, QUE TODO ESTA LISTO PARA INICIAR LAS INSCRIPCIONES EL 15 DEL ACTUAL

(DE NUESTROS CORRESPONSALES Y ENVIADOS ESPECIALES, POR CABLE)

s instrucciones dadas a nuestro representante en Washington

ERON TRANSCRITAS POR MINISTRO DE RELACIONES DELEGADO CHILENO EN ARICA

e nuestro enviado especial, por cable)

ARICA 11.— (Especial).—El listro de Relaciones Exterio- don Beltrán Mathieu ha contado la comunicación cablegrá- a que le envió el Delegado chi- o, señor Samuel Claro Lasta- dándole cuenta del delicado do de la situación actual.

El señor Mathieu transcribe a Delegación chilena las instrucciones impartidas a nuestro representante en Washington, señor Cruchaga, instrucciones que parece han satisfecho ampliamente a todos los funcionarios plebiscitarios chilenos.

Además, dejaría en manos de la Delegación en Arica, gran parte de las futuras actuaciones.

Hasta mediodía de hoy no hay citación oficial para una nueva reunión de la Comisión Plebiscitaria.

A POSTERGACION DE LAS INSCRIPCIONES ATRAE LA MAS INTENSA PREOCUPACION

EMPORALMENTE, WASHINGTON ES EL PUNTO EN DONDE ESTA CONCENTRADA LA SITUACION PRESENTE

ARICA 11 (Especial).—El geral Lassiter y sus Consejeros tuvieron hoy largas conferen- respecto de las cuales los cionarios americanos se nega- a proporcionar la más ligera ormación a la prensa.

La Comisión Plebiscitaria aún había sido convocada a sesión; se ha indicado oficialmente la reunión puede ser convo- mañana, en cuyo caso la se- se celebraría el Sábado.

tiene entendido que el re- do ha sido debido al deseo de blar comunicaciones con Wangton respecto de la decisión anzada hoy por la Delegación ericana.

La opinión general es que reiincertidumbre en todos los ulos de ésta, pues se reco- e, en general, que toda deci- importante depende de las ucciones o por lo menos de confirmación del Gobierno de shington.

En todos los círculos se reco- ahora que la cuestión prin- l que aguarda solución es sa- si la inscripción se iniciará 15 del presente, conforme a cordado. La única informa- oficial que se tiene aquí a respecto es que todo el me- ismo para el plebiscito está ra establecido y listo para pezar a funcionar el 15 del actual; pero los funcionarios oficiales no amplían esta información en ningún sentido y se niegan a decir si las inscripciones se iniciarán o se postergarán. Esto es extraoficialmente interpretado en el sentido de que la decisión final será adoptada en Washington.

Aquí circula en todas partes la información de que la Delegación peruana apoya el aplazamiento indefinido de la iniciación de las inscripciones; pero los funcionarios oficiales peruanos han guardado reserva cuando se les ha pedido confirmación de esta noticia, y sólo un pequeño grupo de altos funcionarios está en situación de saber si este movimiento estaba destinado a obtener garantías más efectivas o si representa la conclusión definitiva de la Delegación peruana de que la actual situación es extremadamente injusta para el Perú.

El Corresponsal, por las informaciones obtenidas de fuentes absolutamente seguras, tiene entendido que la Delegación chilena se opone en absoluto al aplazamiento y se presume que la Embajada de Chile en Washington hace presente allá este punto de vista. También se informa que los diplomáticos peruanos desarrollan gran actividad en la capital americana, en donde está concentrada temporalmente la situación.

Se estaría en espera de un acontecimiento extraño para tentar otra clase de solución

ARICA, 11. (Especial). — Algunas investigaciones practicadas en los círculos americanos y peruanos por el Corresponsal, acerca de la suerte que correría la moción del señor Freyre Santander, relativa a la postergación indefinida del acto plebiscitario da la impresión de que existe un marcado pesimismo con respecto a la suerte que correrán las gestiones.

No sería raro que la Delegación Americana, esperara, como la Delegación Peruana, el desarrollo de un acontecimiento extraño que aporte nuevos elementos para otra clase de soluciones, y aún se cree que la política de demora

tiones que se hacen para provocar un arreglo directo entre los países en litigio.

Con verdadera e indudable buena fé los americanos se muestran convencidos de que Chile está colocado en situación ventajosa en esta lucha.

Cunde la idea de que los americanos no acptarán la postergación de las inscripciones

ARICA, 11, (Especial). — Poco a poco cunde la idea de que los americanos no aceptarán la prórroga exigida por los peruanos.

La Delegación Chilena se encuentra lista para asistir a la próxima reunión plebiscitaria, pues sus miembros han estudiado ampliamente los diversos aspectos de los problemas pendientes.

El Delegado, señor Claro Lastarría, redacta su discurso para contestar a la moción peruana sobre postergación de fechas plebiscitarias,.

Nada indica la probabilidad de una postergación en las inscripciones

ARICA, 11. (Especial). — Hasta medio día de hoy no se había producido ningún acto oficial que dé a entender la postergación de la fecha para la iniciación de las inscripciones plebiscitarias.

El General Lassiter espera la respuesta que debe dár el Arbitro, para citar a reunión a la Comisión Plebiscitaria.

UNA MANIFESTACION PATRIOTICA CHILENA PARA EL DOMINGO

ARICA 11 (Especial). — La Asociación Hijos de Tacna y Arica anuncia un desfile y una manifestación pública en la plaza para el Domingo, a fin de demostrar el deseo de todos los votantes chilenos de que todas las fechas fijadas para el plebiscito sean mantenidas sin aplazamiento.

FORMA EN QUE ESTA PREPARADO EL MECANISMO ELECTORAL

TODO ESTA LISTO PARA INICIAR LAS INSCRIPCIONES EN LA FECHA YA DESIGNADA O SEA EL 15 DEL ACTUAL

ARICA, 11, (Especial). —Aunque la fecha proyectada para la iniciación de las inscripciones, dista sólo tres días, nadie esta noche en Arica podrá afirmar autorizadamente si las inscripciones serán o no postergadas, pues la decisión final al respecto depende de Washington.

Entretanto ha sido preparado y organizado esmeradamente el mecanismo electoral y está listo para niciar su trabajo si se le da la orden correspondiente. Este mecanismo puede ser físicamente descrito como sigue:

1.o Hay una oficina central en Arica en el Cuartel del Regimiento "General Velásquez", equipada con elementos modernos para todos los trabajos de oficina y secretaría. Este mismo local del Regimiento sirve de sitio de reunión a la Comisión Plebiscitaria.

El General Lassiter tiene oficina en el Regimiento Velásquez; el señor Claro Lastarria en su residencia; y el señor Freyre Santander a bordo del "Rimac". Todos tienen un gran personal de consejeros y ayudantes.

2.o 20 juntas inscriptoras con un total de 12 miembros cada una, además de los cocineros y sirvientes, están ya organizadas con sus correspondientes instrucciones, y se encuentran ya en sus puestos en diferentes puntos de las provincias. Solo esperan órdenes para iniciar sus labores.

3.o Tanto Chile como el Perú tienen un gran personal de agentes electorales y propagandistas, etc. en Tacna que en general se espera ha de ser el centro de la lucha política más intensa.

En Tacna, el General Pizarro dirige las actividades electorales de los peruanos, y el señor Cornejo, presidente de la Comisión Jurídica Peruana también tiene su residencia allí.

4.o Tanto los chilenos como los peruanos han hecho cuidadosos preparativos para alojar a los votantes no residentes. Los chilenos tienen bien tenidos hoteles plebiscitarios en Arica y en Tacna. Los peruanos han tomado numerosas casas en Tacna y han establecido también un campamento cerca de Arica.

El Corresponsal visitó hoy el campamento y encontró las construcciones muy avanzadas. Ya han sido levantadas 100 tiendas con capacidad para 8 personas cada una y el terreno ha sido dispuesto para otras 100 y se dispone de otras 100 más que también serán armadas en caso necesario, 25 tiendas que serán levantadas para los funcionarios oficiales peruanos están casi terminadas. La administración central de la construcción ya ha montado bombas con capacidad de cerca de 18.000 galones diariamente y han sido tendidas las cañerías necesarias. Se colocan también rápidamente las líneas para el alumbrado eléctrico. Los contratistas americanos a cargo de la construcción del campamento dicen que están listos para acomodar el Lunes 700 personas en caso de que lleguen. También dicen que con unos pocos centenares de trabajadores el campamento estará fácilmente terminado dentro de 15 días y listo para su ocupación mucho antes si fuera necesario.

5.o En las bahía de Arica hay cuatro vapores destinados a los funcionarios plebiscitarios: el crucero "Cleveland" que sirve a los americanos; el crucero "Blanco Encalada" que representa a Chile, mientras que el "Rimac" y el "Huallaga" sirven de residencias respectivamente a la Delegación Peruana y a la Comisión Jurídica Peruana.

Además de las organizaciones oficiales descritas más arriba hay numerosos diarios, cafées, instalaciones de radio, etc, para atender las exigencias plebiscitarias.

Toda la planta plebiscitaria representa una operación ejecutiva cuya magnitud apenas ha sido apreciada aun aquí en vista de haber sido organizada gradualmente durante siete meses.

CON EL MATERIAL YA DISTRIBUIDO PUEDEN INICIARSE LAS INSCRIPCIONES

DECLARA A NUESTRO CORRESPONSAL EL SECRETARIO GENERAL, Mr. STABLER

ARICA, 11. (Especial). — El Corresponsal entrevistó hoy al Secretario General de la Comisión Plebiscitaria, Mr. Stabler, quien regresó ayer desde La Paz.

Mr. Stabler, declaró al Corresponsal que todo el material de imprenta disnado a las inscripciones está listo, salvo pequeñas excepciones.

Respondiendo a una pregunta, agregó que con el material distribuído podrían iniciarse las inscripciones.

DRYCO
M. R.
El único alimento para criaturas a falta de Leche materna.
En venta en todas las boticas, desde
Valparaíso al Sur,, el tarro, a... $ 7.50
Y desde Coquimbo al Norte, el tarro, a... $ 8.00
Preparado por The Dry Milk Co. of N. Y.
Institución Internacional dedicada al estudio y preparación de alimentos de leche pura.
Base: (Leche Desecada).
MORRISON Y CIA.
SANTIAGO VALPARAISO
UNICOS DISTRIBUIDORES PARA CHILE

LINCOLN - FORD - FORDSON
PUELMA y Cía Ltda.
REPUESTOS LEGITIMOS FORD
HUERFANOS 819 - 823

INFORMACIONES CABLEGRAFICAS DEL EXTERIOR

DE NUESTROS CORRESPONSALES ESPECIALES, VIA EASTERN Y ALL AMERICA CABLES INC. DE "THE UNITED PRESS".—LOS ORIGINALES DE TODOS LOS CABLEGRAMAS QUE SE INCERTAN EN ESTA SECCION ESTAN A DISPOSICION DEL PUBLICCO EN ESTA IMPRENTA

LAS POTENCIAS AMENAZAN INTERVENIR POR LA FUERZA EN CHINA

En una nota conjunta enviada al Gobierno de Pekín y a los comandantes militares chinos se pide el retiro de las minas del Taku.—En caso de no hacerlo habrá una intervención armada

WASHINGTON, 11.—El Departamento de Estado ha publicado la nota conjunta dirigida al Gobierno de Pekin y a los comandantes militares chinos, en la cual se protesta contra las medidas adoptadas por los jefes militares de Taku por considerarlas una violación del Tratado de 1901. En la misma nota las potencias amenazan con tomar medidas de protección contra todos los bandos en lucha sin distinción.

950 soldados americanos se encuentran alrededor de Tientsin y 500 marinos en Pekin, además de la flota asiática compuesta por 3 cruceros, 7 destroyers y 3 cañoneros. También se cuenta con la patrulla del río Yangtze formada por 8 cañoneros.—(U. P.)

WASHINGTON, 11.— En caso de que China no retire las minas del canal de Taku, Estados Unidos, de acuerdo con las demás potencias, ha decidido intervenir por la fuerza.

Según las informaciones recogidas, si China no accede a esta petición, sería inevitable una acción naval conjunta de Estados Unidos con las flotas extranjeras del Asia.—(U. P.)

LONDRES, 11. — En los círculos autorizados se reconoce la efectividad de la intervención en China; pero se insiste en que no se empleará la fuerza, a menos de que este medio fuera absolutamente el último recurso. Se insiste también en que la situación no es inquietante y se confía en solucionarla por los medios diplomáticos ordinarios. (U. P.)

PEKIN, 11.—Las oficinas militares en campaña, han declarado al corresponsal de la United Press: "El colocar minas en Takú ha sido una medida de carácter temporal, destinada a impedir la entrada de los barcos de guerra enemigos, y no al deseo de molestar a los barcos extranjeros, que pueden utilizar de todas las maneras que permitan tener dicho paso libre.

Se tiene entendido que se llegará a un acuerdo mediante el cual los destróyers extranjeros apoyarán a los barcos de carga en su paso por la boca del río, para impedir que los barcos de guerra chinos entren en los momentos en que las minas han sido removidas."—(U. P.)

LAS ACTIVIDADES EN MARRUECOS

Los puestos de avanzada han sido reforzados.—Las concentraciones rifeñas de la región de Quezzan han suspendido sus operaciones

El comandante Aguirre herido

DE UN BALAZO EN EL VIENTRE

MELILLA, 11. — En las operaciones de Axdir murió de un balazo en el vientre el comandante Aguirre.

Los rebeldes hostilizaron el vivac ubicado a inmediaciones de Darquebdani, siendo rechazados. También hostilizaron el blocao de la Esponja, en donde resultaron un sargento y dos soldados heridos.—(U. P.).

RABAT, 11.—Las concentraciones rifeñas observadas en la región de Auezzan permanecen inactivas; esperan, al parecer, el retiro de las guarniciones españolas del Norte del Luccus, a fin de atacar la línea francesa cerca del sector occidental español.

El alto comando estima que un ataque sorpresivo es ahora imposible; pero los puestos avanzados están siendo reforzados constantemente.

Se tiene entendido que la próxima visita del Residente General francés, M. Steeg, a París tiene referencia con el presupuesto marroquí, con el costo de la campaña de primavera y además M. Steeg desearía que se definieran sus funciones y las del Mariscal Petain.

Comunicado oficial español

MADRID, 11.— Un parte oficial de la campaña de Marruecos, dice lo siguiente:

"Melilla. Se confirma la derro- de Tensamán y Benicurriaguel. ta de las cábilas enviadas al frente occidental, principalmente las

"En la zona de Larache se ha efectuado una operación, cogiéndose al enemigo prisionero y cadáveres, lo mismo que armamento. Nuestras bajas alcanzaron a 30 indígenas. El repliegue de nuestras tropas se hizo sin novedad. —(U. P.)

ESTADOS UNIDOS

Don Miguel Cruchaga Tocornal

ES PERSONA GRATA

WASHINGTON, 11. — El Departamento de Estado ha anunciado que el señor Miguel Cruchaga Tocornal, que será el nuevo Embajador chileno en esta capital, será persona grata.

Se espera que dentro de poco se le envíen cablegráficamente las credenciales respectivas desde Santiago. — (U. P.).

Banquete en la Asociación de Importadores y Exportadores

NUEVA YORY, 11.— Todos los Cónsules generales latino-americanos asistieron al banquete ofrecido por la Asociación de Importadores y Exportadores americanos. Mr. James A. Farrell, de la United States Steel Co., pronunció un discurso en favor de la cooperación en las relaciones comerciales entre Norte y Sur-América. Dijo que recientemente había tenido conocimiento del hecho significativo de que los países sur-americanos exportan más a Estados Unidos de lo que importan del mismo país.— (U. P.)

Se firmó una convención entre Estados Unidos y Cuba

NUEVA YORK, 11.— El Departamento de Estado anuncia que entre Estados Unidos y Cuba ha sido firmada una Convención de ayuda mutua en la prevención del contrabando de licores en La Habana.— (U. P.)

MOVIMIENTO DEL PERSONAL DE POLICIA

La Dirección General de Policías ha dispuesto últimamente el siguiente movimiento del personal:

Declaró vacantes los empleos de inspectores 1.os de las Policías Fiscales, de que son titulares los señores Eduardo H. Méndez Maldonado y José M. Vila Bonastre, sin perjuicio del derecho para tramitar sus expedientes de retiro.

Nombró jefe de la Policía de Tacna, al Comisario Jefe de la de Talca, don Diego Rodríguez Leteller, y se manda pagar el sueldo correspondiente y gratificaciones.

Dió de baja por gracia, con fecha 15 de Febrero próximo pasado, al Auxiliar aspirante de 3.a categoría del Gabinete Central de Identificación, don Fernando Díaz Acuña, y, de alta, en su reemplazo, a don Carlos Pinto Champañare.

Dió de alta con fecha 1.o del presente, como Agente 1.o Jefe del Gabinete de Identificación de Constitución, a don Eduardo Manteola Martínez, actual Oficial 3.o agente 3.o del Gabinete Central.

Dió de alta, con fecha 15 de Febrero pasado, como Fotógrafo agente 3.o del Gabinete de Identificación de Putaendo, a don Julio A. Aracena Traverton.

Dió de alta, con fecha 3 del presente, como Fotógrafo agente 3.o del Gabinete de Identificación de Traiguén, a don Manuel Z. Lizama Aqueveque.

Derogó los decretos N.o 610, de 23 de Febrero último, en la parte que dispone el traslado del Inspector 2.o de la Policía de Vicuña, don SantiAníbal Frías Ahumada, a la de Santiago; y N.o 630, de 24 del mismo mes, que destina al Inspector 2.o de la Policía de Santiago, don Rodolfo Jerla Concha, a la de Vicuña.

En consecuencia, los señores Frías y Jerla continuarán prestando sus servicios en Vicuña y Santiago, respectivamente.

Concedió un mes de licencia a contar desde el 19 de Febrero último, al Comisario de la Policía de Santiago, don Octavio Vergara Acevedo; y 13 días, a contar desde el 23 de Febrero último, al Contador 3.o de la Policía de Santiago, don Floridor Aguilar Vergara.

No dió lugar a lo solicitado por doña Betsabé del Tránsito Pardo, viuda del ex-guardián 3.o de la Policía de Temuco, Alfredo Romo Hernández, en razón a que se le conceda pensión de Montepío.

No dió lugar a lo solicitado por el Inspector 1.o de la Policía de Valparaíso, don Guillermo San Martín González, en razón a que se le conceda el derecho a retiro voluntario.

No dió lugar a lo solicitado por el Jefe de Taller de los Almacenes de Especies de la Dirección General de Policía, don Benjamín Moreno Cavieres, en razón a que se le

DE NUESTROS CONSULES EN EL EXTRANJERO

De los informes recibidos en la Cancillería de los Cónsules en los diversos países, damos las siguientes noticias.

El Cónsul General en Viena, ha dado cuenta de que el médico chileno don Eugenio Suárez Barros, acaba de hacer una brillante gira de investigación científica, que duró seis semanas.

Mientras efectuó sus estudios el doctor Suárez obtuvo grandes facilidades de los eminentes profesores austríacos doctores Krauss y Gerlar, ocupando los elementos del Instituto Bacteriológico y del Instituto Veterinario.

Recibió importantes materiales consistentes en algunos "specimen" de microbios y micro fotografías de alto valor.

El doctor Suárez ha seguido su viaje a Alemania, donde el Ministro de Chile señor de Porto Seguro, le ha tramitado también facilidades entre los hombre de ciencia.

—El Cónsul en Hull ha comunicado que en ese puerto se ha presentado varios casos de viruela, por lo que ha ordenado la fumigación de los vapores que vienen destinados a nuestro país.

Esta nota ha sido remitida por la Cancillería al Ministerio de Marina a fin de que adopte las medidas conducentes a evitar posibles contagios.

—El Cónsul en Constantinopla ha remitido datos estadísticos sobre producción industrial y sobre comercio de exportación.

Dá también copiosos datos sobre ganadería, agricultura, petróleo, carbón, etc.

Este informe que puede ser de interés para los comerciantes será publicado en el Boletín Consular y queda mientras tanto, a disposición de los interesados en la Sección Consular del Ministerio de Relaciones.

—El Cónsul General en Austria ha comunicado que el Gobierno de ese país ha puesto en vigencia la legislación que hace participar a los empleados de Correos, Telégrafos y Teléfonos en 1.8% en los beneficios. Esta proporción representa una mayor renta a los empleados de 120 chelines austriacos, término medio, anuales.

——El diario "Die Abend" de Viena ha publicado noticias tendenciosas sobre las relaciones de obreros y patrones chilenos.

Estas informaciones se refieren a las faenas salitreras del Norte y perjudican especialmente a la Asociación de Productores de Salitre.

El Cónsul ha hecho las rectificaciones del caso, en el mismo periódico informante.

Ayer partieron a España los aviadores del «Plus Ultra»

Después de la impresionante ceremonia de la entrega del hidroavión los pilotos españoles se embarcaron a bordo del "Buenos Aires".—Una salva de aplausos ensordeció el ambiente y puso al sencillo trayecto la trascendencia y el entusiasmo de las grandes acciones

(Correspondencia de Luis María Alvarez, especial para "La Nación")

BUENOS AIRES 11. — Esta tarde se realizó la anunciada ceremonia de la entrega a las autoridades argentinas del hidroavión "Plus Ultra" que cruzó el Atlántico trayendo a Buenos Aires a los aviadores españoles.

La ceremonia revistió grandes contornos, pues el público numerosísimo que a esas horas llenaba por entero las dependencias del puerto más apropiadas para presenciar el acto, prorrumpió a cada instante en prolongados y atronadores vítores a España y a los pilotos del "Plus Ultra".

El hidroavión había sido remolcado previamente desde el ante-puerto en donde se encontraba amarrado hasta las aguas de la dársena Norte con el objeto de que se hallara a la vista en el momento de la entrega. El Ministerio de Marina por medio de tarjetas especiales había permitido el acceso a numerosas familias que ocuparon las dependencias de la zona militar, desde donde pudieron presenciar la interesante ceremonia. El acceso al crucero "Buenos Aires" fué prohibido en absoluto a fin de no demorar la salida de la nave por la concurrencia de público.

Cuando el gentío advirtió la presencia de Franco y sus arriesgados compañeros de excursión, prorrumpió en nuevos y entusiastas vítores luchando por llegar hasta su lado para estrecharles la mano. El comandante Franco saludó emocionado a las tantas muestras de simpatía y adhesión a España.

La ceremonia consistió en el acta labrada en presencia del comandante Franco, el Ministro de España, señor Danvila, el Ministro de Marina y el escribano oficial, siendo suscrita por todos los presentes inmediatamente. El Ministro de España hizo uso de la palabra ofreciendo en nombre de su Gobierno a la República Argentina el hidroplano "Plus Ultra", destacando la amistad tradicional de ambas naciones que guiadas por un mismo ideal de perfección de la raza marchan hacia un mismo destino.

A continuación el Ministro de Marina, en nombre del Presidente de la República, pronunció un discurso.

Cuando Franco, Ruiz de Alda, Durán y Rada se acercaron al "Buenos Aires" para cruzar la planchada, debieron pasar sin duda instantes de profunda emoción, pues sus numerosos amigos y relaciones los esperaban allí para darles el último abrazo de despedida. Efectivamente los apretones de mano fueron sucediéndose unos tras otros; un abrazo seguía a otro y para todos tenían los heroicos aviadores una dulce sonrisa de despedida y palabras reveladoras de la emoción que les embargaba. Así pudo advertirse que en los ojos de muchas personas asomaban lágrimas de emoción, que bien pronto se comunicaron a los viajeros del "Buenos Aires".

Poco a poco fueron abriéndose paso al través de tantas solicitaciones de cariño y llegaron por fin a la planchada en momentos que una salva de aplausos ensordecían el ambiente y ponían al sencillo trayecto la trascendencia y el entusiasmo de las grandes acciones. En seguida el "Buenos Aires" levantó anclas de la dársena y tomó rumbo hacia España, conduciendo a aquéllos que con tan arriesgado esfuerzo supieron captarse la simpatía de todos los argentinos y la veneración y el respeto de la patria.—(Alvarez).

Las consecuencias del raid para Sevilla

SEVILLA, 11. — En la última conferencia dada por el ex-Ministro Canal en la Universidad, para solemnizar el vuelo del "Plus Ultra" fueron expuestas las consecuencias favorables que el vuelo tendría para Sevilla.

El conferencista elogió a los aviadores que han enaltecido el nombre de España. Refiriéndose a la política exterior de España respecto de la América hispana, dijo que las recientes manifestaciones demostraban el acercamiento entre España y América.

Presidieron la reunión el Infante Carlos y el Arzobispo. — (U. P.).

462,069 pesetas para los aviadores

MADRID, 11. — La suscrición del "A. B. C." en favor de los aviadores que realizaron el raid a Buenos Aires, alcanza a 462,069 pesetas. — (U. P.).

BUENOS AIRES, 11.— Después de la entrega del "Plus Ultra", a la Argentina, el Comandante Franco y sus compañeros se embarcaron a las 5.30 a bordo del crucero argentino "Buenos Aires"., en viaje a España. —

Los diarios bonaerenses comentan la despedida

BUENOS AIRES 11.— Todos los diarios de esta ciudad hablan extensamente de la despedida que se hizo a los aviadores del Plus-Ultra. A las 5 de la tarde de hoy, se realizó la ceremonia, en la cual el Ministro de España y el Comandante Franco hicieron entrega a las autoridades argentinas, del avión Plus-Ultra, cambiándose cordiales discursos. Al acto concurrieron todos los funcionarios oficiales.

El enorme gentío tuvo acceso libre a la dársena y vitoreó incesantemente a los aviadores, a España y a Argentina.

Después de la ceremonia, los aviadores se embarcaron en el crucero Buenos Aires, zarpando a las 5.15 con rumbo a España. (U. P.)

Sí "Buenos Aires" hará el viaje lo más rápidamente posible

BUENOS AIRES 11.— El Ministro de Marina dió instrucciones al Comandante del crucero Buenos Aires, Capitán de Fragata Américo Fidanti, para que realice el viaje lo más rápidamente posible, siendo Las Palmas, la primera etapa, para reponer los víveres y combustible; en caso necesario también hará escala en San Vicente. (U. P.)

Continúan las gestiones para consolidar la deuda francesa

WASHINGTON 11.—El Embajador francés, M. Berenger y el Secretario del Departamento del Tesoro, Mr. Mellon, realizan negociaciones secretas para la consolidación de la deuda de guerra de Francia a Estados Unidos que asciende a 4,000 millones de dollars.—(U. P.)

Nuevas negociaciones de consolidación de la deuda francesa

WASHINGTON, 11.— Mr. Mellon y el Embajador francés M. Berenger han celebrado frecuentes reuniones y se espera que se estudiarán las fases finales de un proyecto de arreglo de las deudas francesas a Estados Unidos, proyecto que podrá estar terminado tan pronto como el Congreso ratifique el arreglo de las deudas de Italia.—(U. P.)

PERU

AYER SE SINTIO UN VIOLENTO TEMBLOR EN LIMA

LIMA, 11. — Uno de los temblores más fuertes que se hayan sentido en esta ciudad, en el espacio de los diez años últimos, infundió el pánico en los habitantes del distrito de Lima, hoy, a las 5.50 de la mañana.

Gran cantidad de gente huyó despavorida de los hoteles y casas particulares, en camisa de dormir.

Se ha anunciado que en quince partes distintas del ferrocarril central, han ocurrido deslizamientos de tierras, debido al temblor. — (U. P.).

ESPAÑA

Veinte millones de pesetas para la Exposición Ibero-Americana

SEVILLA, 11. —El empréstito municipal lanzado con el objeto de cubrir los gastos de la Exposición Ibero-Americana de Sevilla, y que alcanza la suma de 20 millones de pesetas, ha sido cubierto.

MADRID, 11. — **La Escuela de Agregados a la marina mercante** se ha dirigido al Gobierno exponiendo la crisis proveniente del estacionamiento de la flota en los puertos españoles. Solicita el impulso del velamen hacia los países hispano-americanos y pide se habilite un buque de vela para el servicio de prácticos en el cual se podría instalar una exposición flotante de muestras. — (U. P.).

Elevación de las tarifas de dos ferrocarriles

La Inspección de Ferrocarriles se encuentra estudiando una solicitud presentada por las Compañías de los Ferrocarriles de Antofagasta a Bolivia y de Caleta Coloso a Aguas Blancas, en la que piden la autorización necesaria para elevar las tarifas de pasajeros y de carga en un 10 o|o sobre su valor actual.

Fundamentan su solicitud las Compañías mencionadas en el mayor gravamen que sufren con motivo de las nuevas leyes tributarias chilenas y las obligaciones que les imponen nuestra legislación social.

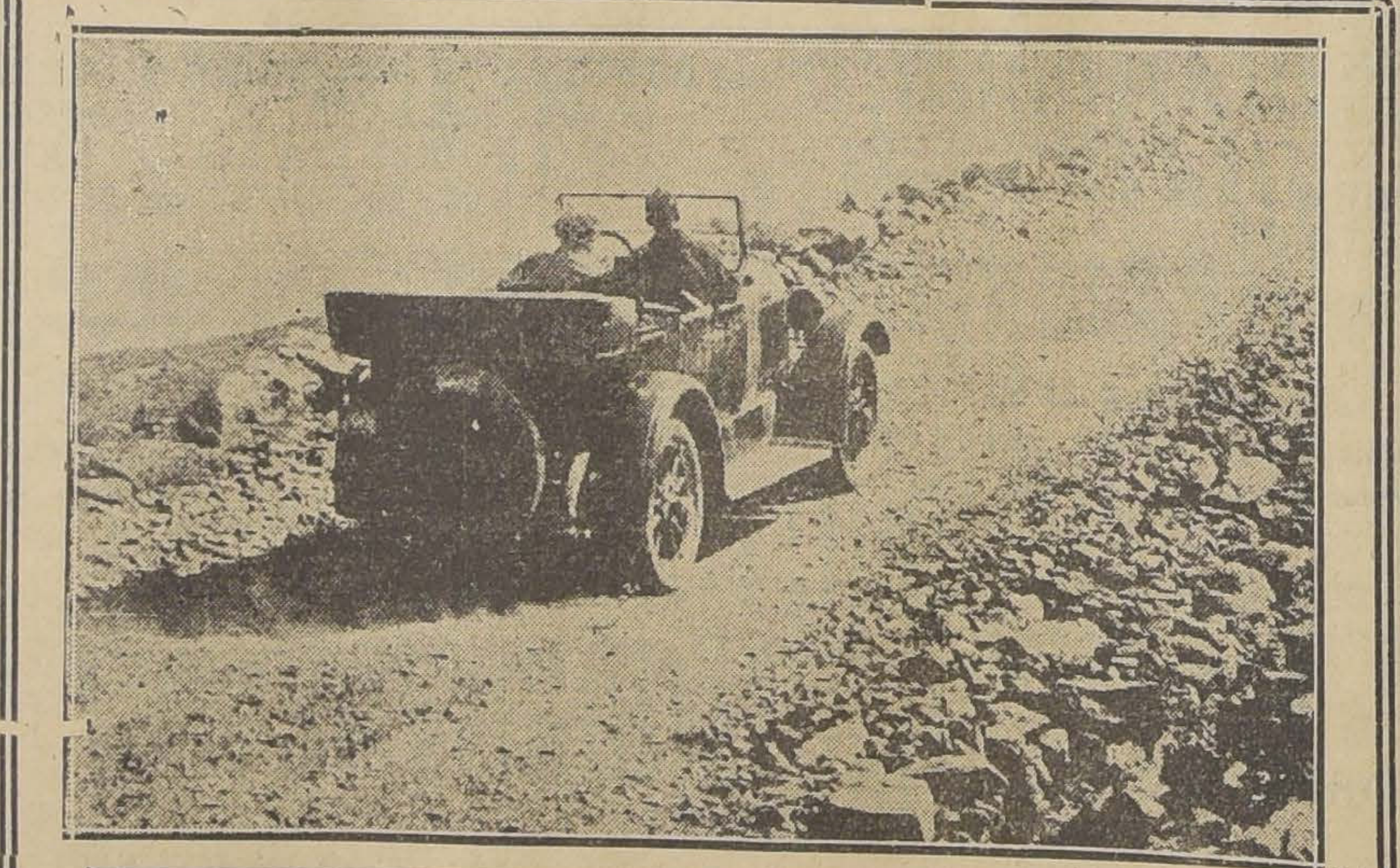

LOS VERANEANTES
VUELVEN A LA CIUDAD

Pero en estas épocas de trabajo intenso es preciso ganar tiempo. El automóvil es el compañero indispensable del hombre de negocio. El que usted elegirá debe asegurarle un servicio de 365 días por año.

CHANDLER y CLEVELAND

SON LAS MARCAS QUE LE DARAN TODAS LAS SATISFACCIONES

IMPORTADORES:

SIMON HERMANOS
Santo Domingo 1107 — Santiago

VIAU y LAFOSSE, Garage Chandler
San Martín 877 — Santiago

SUB-AGENTES:

A. MORERE
Agustinas 1115 — Santiago

E. LAUDE, Garage Chandler
Avenida Francia 240 — Valparaíso

Una nueva emisión de bonos del tesoro

MADRID, 11. — Se prepara una nueva emisión de bonos del Tesoro por 400 millones de pesetas. —(U.

ARGENTINA

El Director de "La Petite Gironde" viene a Chile

BUENOS AIRES, 11.—Mañana se dirige a Chile el Director del órgano francés "La Petite Gironde", quien va en viaje de estudio y observación. Regresará a ésta el 20 de Marzo, en donde prolongará su estadía por algún tiempo. —

BUENOS AIRES, 11. —**El Uruguay adhirió** a la Cuarta Conferencia Suramericana de Higiene, Microbiología y Patología, que se realizará en ésta, en Junio. — (U. P.).

Repatriación de los restos del doctor Castro Barros

CORDOBA, 11.— A fines de Abril se dirigirá a Santiago la Comisión que repatriará los restos del doctor Castro Barros, ilustre argentino, miembro del Congreso de la Independencia, y cuyos restos se encuentran sepultados en el templo de Las Rosas en Santiago.

La comisión nombrada por el Gobierno, está formada por el Obispo de Paraná, Monseñor Bazín; del Director del diario "Los Principios" de Córdoba, señor

Propuestas de navegación

Ayer fueron abiertas en la Sección respectiva del Ministerio de Obras Públicas, y Comercio, las propuestas que se habían solicitado para la navegación entre Puerto Montt y Castro.

A estas propuestas se presentaron los señores: Carlos Oelkers, por $ 22,000 anuales en el vapor "Calbucano", y don Jorge 2.o Ditzel por $ 24,000 en el vapor "Minita". Este último propone y manifiesta que hará el servicio sin gravamen alguno para el Fisco, hasta que no ponga al servicio un nuevo vapor que adquirirá, con toda clase de comodidades.

Es segura y sólida "la rueda maravillosa"

Se nos pide la publicación de las siguientes líneas:

Señor Redactor de "La Nación". —Pte. — Muy señor mío:

En la edición de "Los Tiempos" del Lunes 8, y "La Nación" del Martes 9 del actual, se han hecho publicaciones relacionadas con la Rueda Maravillosa, que actualmente funciona en Alameda de las Delicias cerca de la Estación y que dicen relación con un accidente ocurrido a la señora Elena Navarrete y su esposo, Toribio Plaza.

Deseo desvanecer ante el señor Redactor y los lectores de su rotativo, la especie acogida en las columnas de los diarios mencionados, esto es, que la Rueda no presta las debidas garantías al público.

La Rueda funciona varios años tanto en el Norte como en Santiago, sin que jamás haya habido el menor accidente, por ser la máquina de fabricación sólida, además, cada vez que se solicita permiso de la Ilustre Municipalidad, esta corporación designa un ingeniero para que revise la máquina y si está en condiciones de trabajar, se autoriza su funcionamiento.

En el caso del señor Toribio Plaza, su esposa y un sobrino de ésta, solamente se trata de una torpeza de parte de los pasajeros mencionados. Cuando la Rueda estaba detenida y nos ocupábamos en atender a unos nuevos pasajeros que ocupaban un coche, el señor Plaza y esposa cometieron la imprudencia de sentarse en el respaldo del coche, y como es natural, perdieron el equilibrio, y el coche, con el impulso de dos cuerpos pesados, dió una vuelta total y los arrojó al suelo desde una altura de 2 1|2 metros. Los coches son para ir sentados y no para hacer piruetas.

En todo el tiempo que he trabajado en Santiago, en diferentes sitios, nunca ha ocurrido ningún accidente, pues el público sabe comportarse correctamente.

Yo, como empresario de la Rueda, agradecería altam
Redactor quiera publi
neas a fin de poner las
lugar.
Lo saluda atentam
SS. SS. — Guillermo M

EL PROYECTO D
DAMIENTO DE LA
DE MUSCLE SH

TENDRA QUE SE
MENTE TRATAD
SENADO ESTADO
WASHINGTON, 1
Cámara de R
aprobó la senmi
das por el Senado
de arrendamiento
ta de Muscle Sh
bierno, y agregó
dificaciones, una
les establece que
berá trabajarse
para la fabricació
Debido a las m
das introducidas
greso, el Senado d
se nuevamente d
(U. P.)

Cutari Rodriguez y d
ra Vallejos.
El Ministro arge
tiago gestionará la

Los tele-fonogramas
Aires

BUENOS AIRES, 1
sólo recientemente
do en ésta el servicio
gramas, se ha compr
to del nuevo servici
que el público lo uti
todos los cálculos. —

El Presidente irá hoy
Plata

BUENOS AIRES, 1
se dirigirá a Mar
Presidente de la Rep
pañado de varios
miembros del Gabin
Hoy se ha dirigid
punto, el Intendente

La policía captura
de 30 ladr

BUENOS AIRES 1
tura del kilómetro 1
rril del Pacífico, l
turó una banda d
que aterrorizaban l
de la capital. (U. P

BOLIVI

LA PAZ, 11. — E
lista peruano señor
Santisteban iniciará
el salón de actos d
dad un curso libre
gía y derecho penal
auspiciado por la
Universidad. (U. P.)

Pavimentación y
de Oru

LA PAZ, 11. — E
ordenado el estudio
las obras de pavime
tarillado de Oruro. (

Don Abdón Saaved
dor Espec

LA PAZ, 11. —
dente de la Repúbl
dón Saavedra ha
con el caracter de E
pecial para retribuir
y cortesía de los país
enviaron embajadas
ra el centenario. V
Bogotá, Caracas, Mé
bana, Río de Janeiro,
Asunción y Buenos A
a fines de mes. (U.

La reorganización d
mento Nacional d

LA PAZ, 11. —
envió al Congreso u
ley por el cual apr
nización del Departa
nal del Trabajo, d
legal de acto cump
1.o de Marzo de 19
establece las atribuci
cionado departamen
de accidentes. (U. P

Un nuevo jefe
viario

El Consejo de la E
FF. CC. del Estado,
do para jefe del Depar
Vía y Obras, al Ingen
Lagarrigue.
Este nombramiento
aplaudido en los círcu
ríos, donde el señor La
za de gran prestigio p
ción técnica y sus dot
En pocas ocasiones,
conocen los ferroviari
ción General ha hech
miento más justo y
El señor Lagarrigue
dos sus detalles el ser
será jefe y su ascens
nocimiento a sus mérit
El próximo Lunes
de su puesto el señor
que ha sido muy feli
amigos y compañeros
sa, que cuenta desde
jefe más, de reconocid
y preparación técnica.

En contra
construcción
rrocarril de C
camata a To

INFORMO LA COMIS
PUERTOS

En la tarde de ayer
la Comisión de Puert
objeto de resolver a
portantes asuntos que
su consideración.
Entre las materias
la Comisión la cont
informe pedido por la
Superior de Ferrocarril
proyecto presentado p
pañía de Chuquicamat
truír un nuevo ferroc
este mineral y Tocopil
La Comisión de Puer
informar en contra d
yecto, por cuanto la c
de un nuevo ferrocarril
mitiera la salida de l
tos de Chuquicamata p
to de Tocopilla vendr
dicar enormemente a
ta, actual puerto de s
mineral, en cuyas ob
co tiene invertido un
tidad de millones de p
También la Comisi
logas circunstancias
contra de la solicitud
por la Compañía de F
de Aguas Blancas, en
pedía autorización para
los muelles de Caleta C

CORSES Y FAJAS "LA POUPEE"

LOS MEJORES Y MAS COMODOS MODELOS. ESPECIALIDAD SOBRE MEDIDA. PRECIOS FUERA DE TODA COMPETENCIA

:: AHUMADA 146 ::

MATRIMONIO CONCERTADO. —Se ha concertado en Iquique el matrimonio del doctor señor Salvador Dustos Almarza, con la señorita Asunta Müller G. Hizo la visita de estilo el Ministro de la Corte señor Gustavo Sepúlveda.

BAUTIZO. — Ha sido bautizado Esteban Francisco, hijo del señor Francisco Alomar y de la señora María Plá de Alomar.

MALON. — El Miércoles último se llevó a efecto en Viña del Mar el malón con que un grupo de sus relaciones sorprendió a la señorita Filomena Arriagada A.

MATINEE. — La señorita Rosa Koracs Jones, ofreció anteayer una simpática matinée, a la cual asistieron las siguientes señoritas y jóvenes:

Elena Anwandter, Elena Balaresque B., Eugenia Barahona Star, Solange Chateau, Nieves Carreño, Laura y Estela Ginesta, Amelia Hurtado Rodríguez, Frida Hening R., Adriana Iver Serra, Elena y María Ester Leguía Ross, Elsa e Isabel Mayer Rechnitz, Olga y Alicia Mercado, María Petersen Zamudio, Elisabet Rusch, Violeta Zelaya, Mabel Simpson, L. Siebs, María Valdés y Ruby Wehrhan Helmann.

Dr. Rannenber, E. Nonning, A. y G. Maass, Herbet Barber, J. Araya Muñoz, H. Winkler, Víctor Brand, H. Kraemer, Santiago Santos, Federico Rusch, M. Prieto, Emilio Serra, A. Gazitúa, E. Briones, F. Wilson, Luis y Nicanor Leguía Ross y Mauricio Kahn Wiegand.

Por ser HECHO A MANO, es suave, hermoso y perfecto, el calzado Morel. San Antonio 85.

SEÑORAS,
SEÑORITAS:

Antes e comprar o transformar su somberro, consulte a nuesra Fábrica. Hacemos sombreros por figurín, modelos o a su gusto e idea. Tenemos paños, felpas, fieltros, colegiales. Precios bajísimos.

SOTOMAYOR 6
"FABRICA NIRVANA"

MANIFESTACION. — Anoche se efectuó la manifestación con que un grupo de amigos despedía de su vida de soltero a los señores Neftalí Oliva y Orlando Adrián. Concurrieron, admeás de los festejados los señores Eduardo Schmidt, Dr. Ignacio Rencoret, Galileo Urzúa, Alberto Viviani, Jorge Weltz, Alejandro Amengual, Ramón Tapia O., Agustín Ortúzar, Antenor Acevedo, Joaquín Echeverría, Juan Cánepa, Pedro Cárdenas N., André Gilmont, Alfredo Franco Z., Héctor Escríbar, Víctor Gutiérrez, T. Alliende, Adrián Pérez Montes, Washington Espejo, Manuel Palacios Valverde y las señoritas Gricelda Ramírez y Lea Toro.

A EUROPA. — En la combinación transandina de ayer partieron a Buenos Aires, en donde se embarcarán en viaje a Europa, la señora Ana Nugent de Puelma y la señorita Inés López Puelma.

—En la combinación transandina de ayer se dirigieron a Europa el señor Eduardo Irarrázaval y señora Elsa Muñiz de Irarrázaval.

ENFERMOS. — Guarda cama la señora Laura Espinosa de Cataldo.

—Continúa mejor de salud la señorita María Figueroa Fernández.

LAS REUNIONES DE MODA EN EL "TEA-ROOM".— Un franco éxito social han alcanzado las últimas reuniones del "Tea-Room" el simpático "rendez-vous" social que, con el regreso de las familias del veraneo, ha recobrado todo el entusiasmo y brillo de sus mejores días.

Hoy, siendo viernes de moda, ha de verse igual concurrencia, habiendo preparado con este objeto la orquesta Carvajal un escogido programa musical.

En las últimas reuniones hemos notado la presencia de las siguientes familias:

Besa Pereira, Orrego Astaburuaga, Besa Rodríguez, Lamarca Subercaseaux, Moller Alcalde, Montes Valdés, Montt Wilms, Irarrázaval Mac-clure, Echeverría Vial, Walker Larraín, Bascuñán Valdés, Cruz García Huidobro, Amunátegui Lecaros, Izquierdo Hunneeus, Valenzuela Izquierdo, Grez Irarrázaval, Fierro Concha, Puelma Rivas, Reyes Langlois, Pinilla Gutiérrez, Lyon Vial, Suárez Orrego, Huneeus Valdés, Huneeus Larraín, Vial Errázuriz, Lecaros Valdés, Zegers Tupper, Ariztía Serrano, Sutil Ortúzar, Santa Cruz Ossa, Balmaceda Bello y otras.

VIAJEROS. — Han regresado de las Termas de Catillo la señora Florence Velasco, acompañada de su hija Flora y de su hijo Jorge.

—De las Termas de Catillo ha regresado la señora Elena Blamey.

—Han partido a Valparaíso, a pasar una pequeña temporada, la señora Florence Velasco, acompañada de sus hijos Jorge y Arturo.

—De Lota ha regresado la señorita Berta Velasco, acompañada de su hermano don Luis Velasco, después de su veraneo en esa ciudad.

—Ha regresado de Angol, después de una larga temporada, el señor Mario Ojeda Doren.

—Ha regresado de las Termas de Tolhuaca e lseñor Juan B. Claverie y señora.

—Se ha dirigido a Viña del Mar don Jorge Matte Gormáz.

—Regresó a Tomé don Manuel Avalos.

—Han regresado de su fundo, don Francisco Unzueta, señora Domitila Urrejola de Unzueta y familia.

—A Tomé partió el señor Francisco Zapata Burgeois.

—Al mismo punto, don Manuel Antonio Moena.

—De su fundo Santa Bárbara han llegado don Eleodoro Larenas, señora Carmela Quintana de Larenas y familia.

—De su fundo Santa Amelia ha llegado el señor Carlos Allende Navarro.

—De Cartagena ha regresado la señora Rosa Zuloaga Torres.

—De Tomé ha regresado la señora Mimí Mahns de Serrano.

—A Dichato partió el señor Luis Zilleruelo.

—Se ha dirigido a Valparaíso don César Navarrete Concha.

—Procedente de Tomé ha llegado el señor Walterio González Moraga.

—Se encuentra en ésta el señor Ismael Villouta Ruiz.

—Ha llegado de Curanilahue la señorita Hilda Alarcón.

—De Victoria la señorita Marlita López.

—Mañana regresa a Viña del Mar el señor Francisco Concha.

—De Viña del Mar ha regresado don Carlos E. Bolton, señora y familia.

—El Sábado se dirigirá a Arica el señor Julio Contreras H

—Hoy parten a Reñaca los señores Fernando Morandé Dávila, Luis de Castro, Jorge Sánchez M. y Francisco Montt.

—Se encuentran de regreso del sur, don Belfor Fernández y señora y sus hijas señoritas Elena, Eliana Ismenia y Jesus Fernández Fernández.

CENTRO ORQUESTAL CLUB DE LA UNION. — Hoy Viernes a las 6 1|2 se reanudarán las audiciones musicales en la sala de conferencias de este Club.

Se ruega encarecidamente la asistencia a los socios y demás aficionados, que asistían anteriormente.

Pasta Esmaltina
¡Aló! ¿Hablo con Pancho?-Si. ¿Qué hay?-No olvides traerme Esmaltina, la Pasta Dentífrica que tanto me recomendó el dentista.

VIDA SOCIAL PORTEÑA

EN EL GRAN HOTEL DE VIÑA DEL MAR.—

Con entusiasmo continúan los preparativos para el último dinner concert de la temporada que se efectuará en el Gran Hotel de Viña del Mar y que se ofrecerá el Domingo próximo en honor de nuestra sociedad y de las familias veraneantes.

En nuestra sociedad esta reunión social ha despertado vivo interés y son numerosas las familias que ya se han hecho reservar mesas.

La fiesta será amenizada por la orquesta del maestro Folatre, que ejecutará un escogido programa.

Las mesas pueden solicitarse en la Admintsración del Hotel.

EL DINNER - CONCERT DE ANOCHE EN EL CLUB VALPARAISO.—

Con éxito se verificó anoche en los comedores del Club Valparaíso, el dinner concert semanal ofrecido en honor de los señores socios, sus familias y relaciones.

Las mesas fueron ocupadas por conocidas personas de nuestros circulos comerciales y sociales.

Amenizó la reunión con un escogido programa musical la orquesta que dirige el maestro Moreno.

Se nos encarga advertir que en adelante los dinner concerts se realizarán los días Sábados.

MANIFESTACIONES.— El señor Fernando Davagnino ofreció ayer tarde en el salón de la Confitería Colón, un té en honor del señor José Franco y de sus hijas Eva y Herminia.

—Mañana se efectuará en el Astur Hotel, la comida que ofrece un grupo de amigos al señor Ignacio Balbontín F., con motivo de su partida a Arica.

VIAJEROS.—Se encuentra en este puerto el señor Ricardo Cruz Donoso.

—Ha llegado a este puerto, don Rafael Urrejola.

—Hoy partirá a Santiago, el señor Agustín Cannobio, acompañado de su familia.

Mr. HARRY C. R. WILLIAMSON. —Acaba de ser nombrado miembro del directorio del Banco Londres y América del Sur. Limitado, en Gran Bretaña, Mr. Harry C. R. Williamson.

El señor Williamson fué durante algunos años jefe de la firma Williamson, Balfour y Cía., en este puerto y es actualmente socio de la firma: Balfour, Williamson y Co. de Londres.

CAMBIOS DE RESIDENCIA. — Don Alvaro Iglesias, señora Antonieta Condell de Iglesias y familia han fijado su residencia en el Pasaje Prieto N.o 2.

—El señor Julio C. Salcedo y señora Adriana Urquieta de Salcedo han fijado su residencia en Playa Ancha, calle San Pedro N.o 70.

EL ENCARGADO DE NEGOCIOS DE GRAN BRETAÑA EN CHILE.— Abordo del "Manuel Arnus" se embarcó en viaje de regreso a su patria, el Encargado de Negocios de Gran Bretaña en Chile, Mr. Herbert Stanley.

"El Mayor Tesoro"

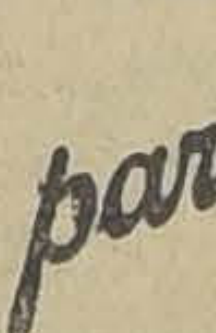

"LACTOGENO"
PARA EL RECIEN NACIDO
para la perfecta crianza de niños
HARINA LACTEADA NESTLE
PARA TODOS LOS NIÑOS Y TODAS LAS EDADES

LECHE SECA MATERNIZADA
PREPARADO PARA LA CIA. NESTLE

Santiago, 27 de Febrero de 1926.

Señores
Duncan Fox y Cía.
Presente.

Muy señores míos:

La presente tiene por objeto manifesarles mis sinceros agradecimientos y enviarles mis felicitaciones por el LACTOGENO alimento para guagua del cual ustedes son los agentes. Verdaderamente considero que este alimento será la salvación de miles de criaturas, y por lo tanto el consuelo de muchos padres afligidos. Mi hijito de cinco meses de edad se encontraba enfermo, y tan débil, a pesar de los cuidados médicos que sólo creímos perderlo. El último doctor que lo vió, el señor Emilio Delk, calle Lillo N.o 414, después de examinarlo muy bien, sólo encontró que su estado de raquitismo se debía a la falta de alimento, y me recetó el LACTOGENO; gracias a este doctor y a su alimento LACTOGENO hoy mi hijito está completamente sano y muy gordo.

Hago públicos mis agradecimientos.

De ustedes su Atto. y S. S.—(Firmado).—JORGE YACHAN.

Jorge Yachan, calle Loreto 81.

DE VENTA EN TODAS LAS BOTICAS

RECIBIMOS
CREMA de ORO
DAUBE Y CIA.
PIDASE EN LAS BOTICAS
16—M

PATSY RUTH MILLER

Nuestros grandes sucesos son estrenos absolutos

CONRAD NAGEL

Todos son estrellas los intérpretes de

PARA ELLAS NO HAY JUSTICIA

IMPERIO

CREIGHTON HALE

HOBARTH BOSWORTH

LOS PROGRAMAS DE HOY

TEATROS

COMEDIA.— (Huérfanos 1180).— Compañía Lillo.— Vermouth y noche: "Todo lo arreglan los gringos".

SANTIAGO. — (Merced 847).— Compañía Palmada.— Vermouth: "El tambor de Granaderos. Noche: "La Bejarana".

CIRCOS

INGLES.— (Pabellón Delicias).— Noche: "Pantomima Acuática".

CINES

ALHAMBRA.— (San Antonio esquina Monjitas).— Especial y noche: "¡Al Oeste pavoroso!".

APOLO.— (Victoria frente a Juan Vicuña).— Especial y noche: "Las chicas de la Avenida Pedro Montt".

ATENAS.— (Maestranza 1035).— Especial y noche: "Rosas negras".

AVENIDA.— (Vicuña Mackenna 624).— Tarde y noche: "Cómo nos pierden los hombres".

AVENIDA MATTA.— (Avenida Matta 618).— Especial y noche: "El ladrón de Bgadad".

BRASIL.— (Brasil esquina Huérfanos).— Tarde y noche: "El correo aéreo".

CAUPOLICAN.— (Avenida Central, esquina Madrid).— Primer Programa Cómico 1926.

COLON.— (Plazuela Ecuador).— Especial y noche: "Usted está en peligro".

DELICIAS.— (Delicias esquina San Alfonso).— Especial y noche: "La caja del misterio", "Los dos extremos", "Caperucita Roja" y "Por medio billete".

DIECIOCHO.— (Dieciocho 14).— Vermouth y noche: "Cómo nos pierden los hombres".

ELECTRA.— (Catedral esquina Sotomayor).— Especial y noche: "En alta mar".

ESMERALDA.— (San Diego 1035).— Tarde y noche: "Amor a toque de corneta".

EXCELSIOR.— (Independencia 1070).— Especial y noche: "Don Q., el hijo del zorro".

FRANFLIN.— (San Diego 2015).— Especial y noche: "Otro escándalo".

HIPPODROME CIRCO.— (Artesanos 725).— Especial y noche: "Puños de acero".

IMPERIAL.— (San Diego 1344).— Especial y noche: "Puños de acero" y "Match Carpentier-Tunney".

IMPERIO.— (Estado 239).— Especial y noche: "Los amores de una Reina".

INDEPENDENCIA.— (Independencia 573).— Especial y noche: "Estrellas de Occidente".

IRIS.— (Castro 130).— "Las chicas de la Avenida Pedro Montt".

LATORRE.— (Delicias 3734).— Especial y noche: A trompada limpia".

MINERVA.— (Chacabuco 780).— Tarde y noche: "El rastro del cuatrero".

MUNDIAL.— (Plazuela Almagro).— Especial y noche: "Para quién fué el premio".

ODEON.— (Barroso esquina San Pablo).— Vermouth y noche: "Intimidades conyugales".

O'HIGGINS.— (San Pablo esquina Cumming).— Tarde y noche: "Amor a toque de corneta".

POLITEAMA.— (Portal Edwards).— Especial y noche: "Campesina en Rusia, Princesa en América".

RECOLETA.— (Avenida Recoleta 345).— Tarde y noche: "El rastro del cuatrero".

REPUBLICA.— (Avenida República 239).— Especial y noche: "Ojos de almendra".

SALA ORIENTE.— (San Francisco 178).— Vermouth y noche: "Las chicas de la Avenida Pedro Montt".

SETIEMBRE.— (Delicias 404).— Tarde y noche: "El correo aéreo.

VICTORIA.— (Huérfanos esquina San Antonio).— Especial y noche: "El corazón de una manicure".

YUNGAY.— (Plaza Yungay).— Especial y noche: "El hombre que compró el amor".

Teatro Comedia

"TODO LO ARREGLAN LOS GRINGOS", EN VERMOUTH Y NOCHE

Con las funciones de hoy, el gracioso sainete de actualidad "Todo lo arreglan los gringos", alcanza a las 13.as representaciones consecutivas, hecho que constituye su mejor recomendación. La graciosa obra de Cariola e Hinojosa va logrando un éxito progresivo, ya que las escenas o los chistes que fueron celebrados en los primeros días con un aplauso alcanzan hoy verdaderas ovaciones.

Nuestro problema del Norte está simbolizado en esta obra en forma muy amena y simpática y, así, cada alusión a las nacionalidades que intervienen en el conflicto es recibida con ruidosas manifestaciones. Lillo en su papel protagonista es, sin duda el que se lleva los mejores aplausos; otros que comparten este buen éxito son Sallorenzo, Aguirrebeña, Matta, Luisa Otero, Elena Scott y Sigol.

"Todo lo arreglan los gringos" irá en la vermouth y la nocturna de hoy.

Lupe Rivas Cacho

La temporada que vendrá a hacer entre nosotros la notable compañía típica mexicana, está llamada a lograr un éxito extraordinario, tanto por las buenas referencias que se han dado, como por tratarse de una embajada oficial de arte típico del país hermano. La Rivas Cacho presenta su espectáculo a base de revistas y cuadros de costumbres criollas, para lo que cuenta con las mejores producciones de los talentosos autores de su patria.

Es un espectáculo de lujo dedicado especialmente a las familias.

El debut de las Hermanas Arena se ha postergado para mañana

Debido a los compromisos de la Empresa Valenzuela Basterrica y Cía. de dar hoy una película a porcentaje, el debut de las jóvenes danzarinas y cancionistas chilenas María y Olga Arena se ha suspendido para mañana.

Las simpáticas artistas chilenas actuarán durante diez días en el Esmeralda, para pasar después al Setiembre y continuar la jira por los demás teatros de la Empresa Valenzuela Basterrica en Santiago y después actuar en el Setiembre de Valparaíso.

CIRCOS

El Inglés

Hoy Viernes da este circo en el Pabellón Delicias una buena velada de arte circense, compuesta de dos partes: en la primera irá un escogido acto de diversiones a cargo de Les Dorlys, con sus patines locos: Otto Plat, el hombre cochayuyo; Sierra, el equilibrista malabar; Los Gómez, alambristas; los hermanos Salazar, acróbatas de salón y Miss Paulina Lastbuan, con sus fieras, entre ellos "George", el leopardo con su imitación del borracho.

En la segunda parte irá por 5.a vez la pantomima acuática, obra que esta noche será representada a la moderna, es decir, transformada.

Teatro Santiago

VERMOUTH, "EL TAMBOR DE GRANADEROS". —NOCHE, REESTRENO DE "LA BEJARANA"

La Compañía Palmada reprisó anoche la popular zarzuela en un acto y tres cuadros "El tambor de granaderos", que no se representaba entre nosotros desde hacía muchos años.

"El tambor de granaderos" irá nuevamente en la vermouth de hoy.

La función nocturna se hará con la zarzuela en dos actos y seis cuadros, "La bejarana", original del inspirado poeta Fernández Ardavín, música de los maestros Emilio Serrano y Alonso. Esta es una de las más bellas zarzuelas modernas.

NO MAS FEAS

La persona más fea se pondrá bonita al momento, usando la Maravillosa Leche de Rosas de Werck. Crema de la Reina de Hungría Rojo Líquido de Werck. Leche Ideal de Werck y los fragancioso polvos de la Reina de Hungría de Werck. Pedirlos a Daube y Cía., y en todas las boticas de la República.

Las
Novedades de Otoño
EN
Sedas, Lanas y Algodones!
¡En el 1.er Piso de Gath. Chaves!

¡¡Una maravillosa exhibición de riqueza, distinción y buen gusto!!...
Un magnífico exponente de la fantasía creadora que será un anticipo de las telas, colores y diseños que las señoras llevarán este Otoño, se exhibe en los departamentos de

¡Sederías y Tejidos!

GATH & CHAVES, LTD.

Para dar a conocer al público
LA
Botellería Central
realizaremos nuestro selecto surtido de licores nacionales y extranjeros, a precios de verdadera ocasión.
MONJITAS 830
TE. CAFE. YERBA MATE ARGENTINA
LICORES FINOS

IMPERIO

CHILEAN CINEMA CORP

HOY

ESPECIAL 6.40 — NOCHE 9.40 — POR ULTIMA VEZ

LA EXQUISITA PRODUCCION GOL DWING DE ESTE INSUPERABLE

LOS AMORES DE UNA REINA

Creación de las célebres artistas: BILEEN PRINCE y CONRAD NAGEL

LOS ALPES, VENECIA y EL DANUBIO OFRECEN SUS PERSPECTIVAS MARAVILLOSAS EN ESTE FILM

Una novela pasional desarrollada con toda espiritualidad y delicadeza. Un drama conmovedor y de exquisita presentación. El mejor trabajo de sus famosos intérpretes.

Cuando una mujer pone sus sentimientos amorosos antes que su orgullo de alcurnia, la tragedia está próxima, tanto más cuanto esa mujer tiene un alma de tigresa como la reina de esta historia

MAÑANA, DIA DE RISA

ESTRENO DEL GRACIOSISIMO

2.o PROGRAMA COMICO 1926

CON ACTUACION DE LOS COMICOS MAS FAMOSOS
TRE LOS QUE SE DESTACAN

CHATO POLLAR, MARIA MOSQU
y EL CELEBRE NEGRO AFRICA

Además la información Pathé New 92-
y Modas de París

T. INDEPENDENCIA - HOY ESPECIAL Y NOCHE ESTRELLAS DE OCCIDENTE, por Jack Holt | DOMINGO Mary Pickford, en "¿DONDE ESTAS, MADRE MIA?"

MAX GLUCKSMANN Presentará esta semana en sus teatros

POLITEAMA Y REPUBLICA

CUATRO PRODUCCIONES DE SU PROGRAMA INSUPERABLE

BORRASCAS DE ALMAS

Sello: "First National Circuit". Una página arrancada de la vida diaria. Creación de:

Milton Sills, Claire Windsor, Irene Rich

CRISTOBAL COLON

Grandiosa producción alemana por el famoso actor

ADOLFO BASSERMANN

La vida y la tragedia del gran descubridor

EL INDOMITO OESTE

Original y movido drama de aventuras. Creación del gran actor

W. FAIRBANKS

SELLO: GOLDSTONE

ENTRE EL AMOR Y EL DEBE

Producción Paramount por

Betty Compson, Bert Lytell, May Mac Av

Los señores empresarios pueden anotar fechas desde hoy, para estas CUATRO GRANDES OBRAS

NOTICIAS CINEMATOGRAFICAS

SALA IMPERIO

Por última vez: "Los amores de una reina", por Aileen Pringie y Conrad Nagel

Enormes éxitos han constituído hasta hoy las exhibiciones que la elegante Sala Imperio ha venido haciendo de la gran película "Los amores de una reina".

Esta película es una obra de arte perfecta en la cual el criterio más exigente no logrará encontrar una sola falla. Todos los elementos que en cinematografía constituyen el más cierto esfuerzo hacia la perfección, están reunidos en "Los amores de una reina" para producir un conjunto único, exquisito que será una verdadera sorpresa para quienes creen que es imposible hacer en la escena muda obra psicológica y refinada. Las escenas espléndidas de este film tienen por escenarios las más bellas decoraciones y los paisajes de los sitios más poéticos del mundo. El idilio se inicia en un pintoresco rincón de los Alpes, donde la reina ha ido a refugiar su hastío de una corte decadente; en seguida se reanuda en Venecia, cuyos canales ofrecen la maravilla soñadora de sus perspectivas para mecer los ensueños de los amantes. El Danubio con sus orillas llenas de leyendas y de múltiples bellezas, son también testigos de este amor superior sobre el cual pesa la fatalidad de un fin próximo. Los intérpretes de esta cinta son todos estrellas. En primer término tenemos a Aileen Pringle, la exquisita y sugestiva actriz; luego a Conrad Nagel, famoso galán y después a Claire de Lirez Robert Cuneo, Stuart Holmes, Michel Lewis y John Carnpols. Todos estos artistas, cuya fama es bien conocida de nuestro público realizan labores dignas de su renombre.

EL VICTORIA ESTRENA HOY: "EL CORAZON DE UNA MANICURA", EXTRAORDINARIA PRODUCCION PARAMOUNT POR BEBE DANIELS

Un estreno de gran importancia presenta hoy en sus dos secciones el elegante teatro Victoria con el estreno de la extraordinaria producción Paramount titulada "El corazón de una manicura".

La obra se desarrolla en ambientes muy variados y agradables y presenta facetas novedosas de la vida social y mundana. La interpretación de esta obra constituye su más alto mérito. El rol principal, el de la niña casquivana y alucinada por el oropel del lujo está a cargo de la encantadora Bebe Daniels, quien hace un trabajo magnífico en que se aunan la gracia, la picardía, la emoción, la elegancia y el buen gusto en general. La secundan artistas famosos como Edward Burns y Hale Hamilton.

Esta interesante producción se proyecta hoy tarde y noche con proframa especial de música.

AVENIDA

"Cómo nos pierden los hombres".—Para sus funciones sociales de hoy esta sala presenta la hermosa producción de gran lujo y delicado desarrollo, titulada "Cómo nos pierden los hombres".

YUNGAY

"El hombre que compró el amor", grandiosa producción Goldwin que ha constituído el mayor suceso cinematográfico del año, será reprisada en las dos funciones de hoy de este simpático cine.

CAUPOLICAN

Hoy inicia este teatro sus espectáculos de risa con el primer programa cómico de 1926.

Se compone este primer programa de "No llegó la sangre al río", graciosa creación del negro Africa y su troupé de palomillas, "Aquí no hay lugar", por el célebre caricato Will Rogers y "Frío y Calosfrío", por el célebre Chato Pollard. Terminará el espectáculo con la información Pathé News 90-91.

EL SETIEMBRE Y BRASIL DAN HOY: "EL CORREO AEREO", INTERPRETADO POR CUATRO ESTRELLAS PARAMOUNT

Una cinta hermosa y que explota un tema hoy día de actualidad en la mayoría de los países del orbe, es la que exhibe en sus dos funciones de hoy los teatros Brasil y Setiembre.

"El correo aéreo", es el romance de hoy día en que el avión ha conquistado definitivamente para el hombre los dominios del aire. Allí en ese nuevo elemento se desarrolla la acción emocionante de esta cinta, que nos muestra cómo las pasiones del hombre, lejos de borrarse con los progresos de la civilización se intensifican y aprovechan estas nuevas acciones del ingenio humano para sus propósitos mezquinos y siniestros.

Protagonistas de "El correo aéreo" son Billie Dove, Mary Brian, Warner Baxter y Douglas Fairbanks, junior, el hijo del célebre actor del mismo nombre.

"El correo aéreo" irá hoy en las dos funciones del Setiembre y Brasil.

EN EL ESMERALDA Y O'HIGGINS TRIUNFO AYER: "AMOR A TOQUE DE CORNETA", POR HARRY LIEDTKE

Un éxito completo y simpático obtuvo ayer en sus exhibiciones en el Esmeralda y O'Higgins, la graciosa comedia vaudevillesca "Amor a toque de corneta", que protagoniza el célebre galán alemán Harry Liedtke.

Esta película agradó por la amenidad de todas sus escenas, escenas bien desarrolladas e interpretadas y guiadas además por la mano experta de un director inteligente y habilidoso que sabe lo que hace.

Toda esa intriga tejida alrededor de la figura de ese capitán Ottokar, tan bueno para la juerga y la diversión, están bien combinadas. Desde el matrimonio forzoso con la ingenua y candorosa condesita, que el abandona la misma noche de bodas para largarse de aventuras cabaretieras, hasta las graciosas escenas en el lejano regimiento acantonado en un pequeño pueblo fronterizo, todo está hecho con talento y buen gusto.

Protagonista de "Amor a toque de corneta" es Harry Liedtke, secundado por las gentiles bailarinas vienesas Lilian Harvey y Mary Kid y por un grupo de actores expertos y graciosos, que saben darle todo el colorido necesario a sus respectivos roles.

"Amor a toque de corneta", irá hoy en las dos funciones del Esmeralda y O'Higgins.

AVENIDA

VICUÑA MACKENNA 624

6.20 — HOY — 9.30

Estreno de la brillante producción social de gran lujo y delicado argumento:

"Cómo nos pierden los hombres"

Interpretación de Lionel Barrymore y Seema Owen.

MINERVA

S. PABLO ESQ. CHACABUCO

6.30 — HOY — 9.30

La soberbia novela de aventuras, emoción y sensacionalismo:

"El Rastro del Cuatrero"

Creación del famoso actor cow-boy Neal Hart. Además, la cómica en 2 actos:

"¡QUE MALA PATA!"

DIRECCION: Cía. CINEMATOGRAFICA ITALO - CHILENA.

LA PELICULA DEL DIA

"EL JOROBADO" O ENRIQUE DE LAGARDERE", LA CELEBRE NOVELA DE PAUL FEVAL, LLEVADA A LA PANTALLA POR EL RENOMBRADO "METTEUR" JEAN JEMM, SERA ESTRENADA EN LA SALA IMPERIO EN LA SEGUNDA QUICENA DEL MES EN CURSO

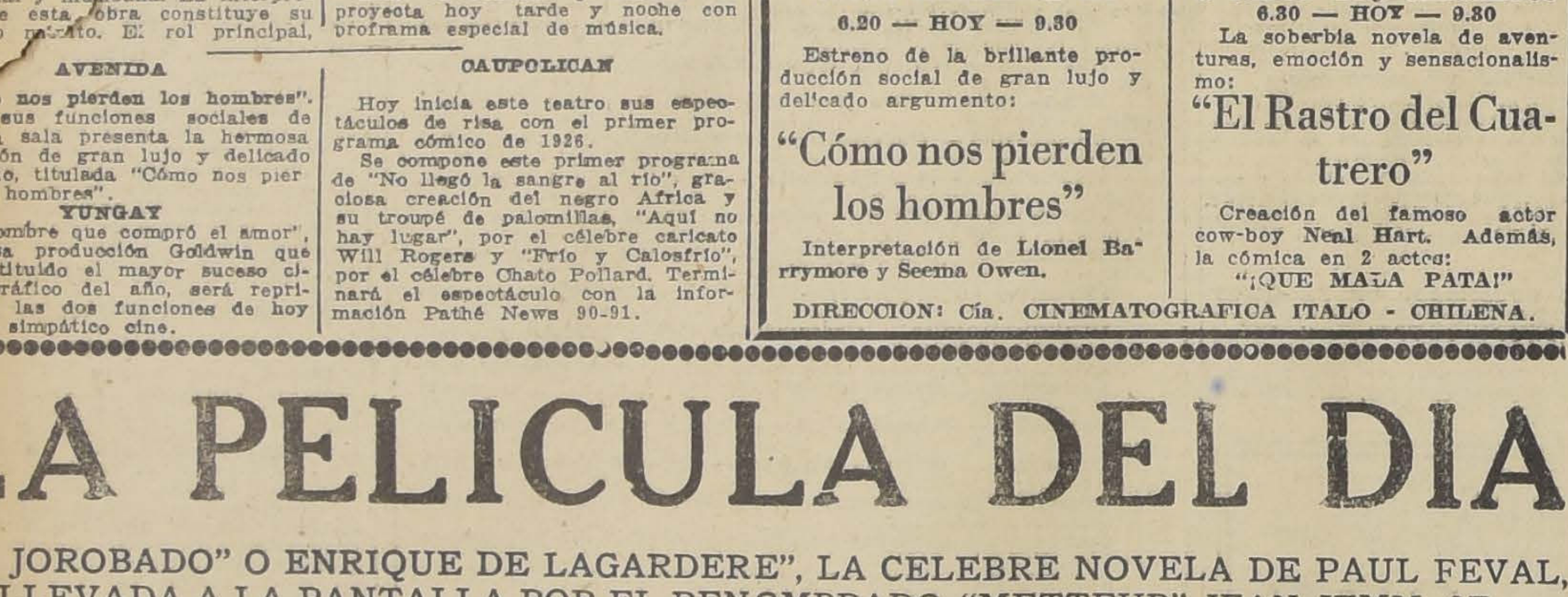

Una de las escenas culminantes de "El Jorobado", maravillosa versión cinematográfica de la obra de Paul Feval, que la Sala Imperio estrenará en breve. Este film grandioso se divide en tres funciones, tituladas "La Estocada de Nevers", "Enrique de Lagardere" y "Aurora de Nevers". "El Jorobado" resucita con esplendor nunca visto toda la heróica galantería de la época de capa y espada y desenvuelve la trama intensa y emocionante que sólo una imaginación tan potente como la de Feval podía tejer para que sirviera de campo de acción al Caballero Enrique de Lagarde, uno de los héroes más simpáticos del romance francés.

PROXIMOS ESTRENOS

UNA MISTERIOSA TRAGEDIA DE RAZA ES "PASION ORIENTE", DE POLA NEGRI

La gran obra con que la Paramount inicia su temporada de estrenos.— ma de una mujer hermosa, despreciada porque se la cree de otra raza.— Una admirable visión de la China misteriosa y de la vida de los extranjeros en Shangay

Una tragedia brutal, en que combaten las fuerzas más hostiles derivadas de la pasión y del instinto es esta "Pasión de Oriente", la producción extraordinaria de Pola Negri con que la Paramount inicia su temporada de grandes estrenos. Pocas veces se habían reunido en una misma obra valores más positivos para integrar una producción verdaderamente artística. Aparte del valor intrínseco de toda producción Paramount, tiene "Pasión de Oriente" el mérito incuestionable de su interpretación, en que se destaca esa admirable Pola Negri, secundada por artistas tan notables como Noah Beery, Edmund Lowe, etc.

Pero la belleza de esta obra está en la maravillosa armonía de su asunto con los artistas que lo interpretan. Pola Negri alcanza en esta obra expresiones supremas y realiza todo el contenido de la tragedia misteriosa con una verdad que asombra. No hay en ella un gesto perdido, es la sobriedad misma y la cumbre del genio artístico que logra ya con actitudes y expresiones dar toda la sensación exacta del dolor.

"Pasión de Oriente" se desenvuelve en la China misteriosa de Farrere, en esa China, donde las pasioses silenciosas y solapadas conducen necesariamente a la tragedia. Es asombroso como se reproduce la vida de los interiores elegantes de la vida china y las costumbres exóticas de aquel pueblo enigmático de Lee Tai proyecta obra su sombra espa gica a través de su maligna que nada dio de este ambiente figura de Pola Negri el rol de una hermosa la sociedad británica creerla mestiza. El emba contra este muro del tema para el más apa ma, drama que alcan fuerza y la emoción de día de razas.

"Pasión de Oriente" va cir asombro y admira belleza y su fuerza dra Paramount al iniciar temporada de estrenos, gistralmente la primera te sensacional match de parece ser este año cine co.

"Pasión de Oriente" se Victoria el Miércoles 17 d te.

"LAS CHICAS DE LA AVENIDA PEDRO MONTT" HOY EN EL APOLO RECOLETA, SALA ORIENTE, IRIS Y MELIPILLA

"Las chicas de la Avenida Pedro Montt", continúan exhibiéndose con éxito en los diversos teatros de barrio, estando próxima a completar las ciento cincuenta representaciones.

Este éxito se debe más que todo a la simplicidad de su argumento netamente chileno desarrollado con emoción y habilidad.

La labor de los intérpretes es merecedora de los aplausos de estímulo de todos aquellos que anhelan un porvenir asegurado a nuestros artistas que laboran en actividades nacionales.

Hoy "Las chicas de la Avenida Pedro Montt" van en el Apolo, Iris, Sala Oriente, Recoleta y Melipilla.

FRANKLIN

"Otro escándalo", la película que anuncia para sus funciones de hoy este popular teatro es el secreto de un interesante y lujoso drama social, cuya realidad y peligrosas situaciones lo hacen un alerta para todas las esposas y una lección para todos los maridos.

INDEPENDENCIA

Hoy estrena este simpático cine la producción Paramount "Estrellas de Occidente", hermosa cinta cuya tesis es que al hombre que ama de verdad no le importa arriesgar la vida por su amor.

TEATRO SANTIAGO

EMPRESA ERNESTO BOUQUET

Compañía Española de Zarzuelas:

JOSE PALMADA

Hoy Viernes 12 de Marzo hoy: Vermouth, a las 6.15. Exito cómico:

"EL TAMBOR DE GRANADEROS"

Noche, a las 9.30, grandioso reestreno:

"LA BEJARANA"

Localidades en venta desde las 10 A. M.

TEATRO COMEDIA

EMPRESA ERNESTO BOUQUET

Compañía Chilena de Comedias:

EVARISTO LILLO

Hoy Viernes 12 de Marzo hoy: Vermouth, a las 6.15; noche, a las 9.30 El éxito más grande del teatro cómico chileno. Creación de la Cía. Evaristo Lillo:

"TODO LO ARREGLAN LOS GRINGOS"

Pronto: "Amor en las tinieblas", de Matías Soto Aguilar.

¡Cómo se lo diré a mi hija

(Super producción de la Liga de Higiene Soci

Y

La Gran Carrera de Automóviles Santiago a Cartagena

(De los Estudios Borcosque)

ESTAN EN PROGRAMACION EN LA OFICINA CINEMATOGRAFICA DE

STEVENSON Y VILLEGAS

MERCED 864 — OFICINA 15

HOY 6.30 - 9.40, SUCESO DE ARTE REMARCABLE

TEATRO VICTORIA

UNA OBRA DE GRAN ESPIRITUALIDAD QUE HARA LLORAR A LA VEZ QUE CONMOVERA INTENSAMENTE.

HOY

LA PARAMOUNT PICTURES presenta a la encantadora actriz predilecta de nuestra sociedad:

BEBE DANIELS

En la comedia de sugestivo y romántico tema desarrollada en ambientes de todo lujo:

El Corazón de una Manicura

MAÑANA: Extraordinario Programa Cómico: "EL PIBE" y "DIA DE PAGO" LAS MEJORES CREACIONES DE CHARLIE CHAPLIN (COPIAS NUEVAS)

LUNES 14

FORMIDABLE ACONTECIMIENTO ARTISTICO

ESTRENO DE LA MAGISTRAL PRODUCCION DRAMATICA JEWEL - UNIVERSAL MUNDIALMENTE CONSIDERADA COMO UNO DE LOS GRANDES TRIUNFOS DE LA PANTALLA

AMOR FILIAL

NADA HAY MAS DESPRECIABLE Y VIL QUE EL HOMBRE QUE SE AVERGUENZA DE SU ORIGEN Y NIEGA A SUS PADRES...

ALHAMBRA

"Al Oeste pavoroso!"—"Al Oeste pavoroso!", la película que estrena hoy este simpático cine es una comedia llena de simpatía y de humorismo.

Contra lo que su título parece indicar, no es una obra de aventuras cow-boys; por el contrario su principal interpretación caricaturar las novelas de vaqueros y el ambiente de leyenda que se ha formado en torno a la vida del Far West.

MINERVA

"El rastro del cuatrero".—En su día de aventuras de hoy esta sala estrena la impresionante cinta titulada "El rastro del cuatrero", en la cual interviene en el papel principal el famoso actor cow boy Neal Hart.

Será acompañada en su desarrolo por un bonito programa musical a cargo de la orquesta que dirige el maestro Guarro.

MAÑANA EL TEATRO DIECIOCHO INICIA SU TEMPORADA DE OTOÑO

Mañana en sus funciones vermouth y noche el elegante Teatro Dieciocho inicia su gran temporada de Otoño que promete ser fecunda en grandes estrenos y, en consecuencia muy concurrida. El teatro ha sido cuidadosamente mejorado y ofrecerá un magnífico golpe de vista en las funciones a que aludimos.

La película escogida para la inauguración de esta temporada es la magnífica producción Paramount titulada "Corazón de manicura", de la cual es intérpete la linda actriz Bebe Danields, que cada día conquista más adeptos por su belleza y originalidad.

RECOLETA

"Las chicas de la Avenida Pedro Montt".—Para sus dos funciones de hoy este concurrido cine anuncia la reprise de la triunfal película chilena "Las chicas de la Avenida Pedro Montt", cuyo estreno ha constituído uno de los más francos éxitos de la cinematografía nacional.

ODEON

Este cine presenta hoy en ambas funciones "Intimidades conyugales".

ELECTRA

Hoy se estrena el hermoso drama "En alta mar".

IRIS

"Las chicas de la Av. Pedro Montt" —Hoy estrena este teatro en tarde y noche la producción nacional titulada "Las chicas de la Av. Pedro Montt".

POLITEAMA

"Campesina en Rusia... princesa en América", por Mae Murr y.—Un grandioso super reestreno presenta hoy Max Glucksmann en las dos funciones de la tarde y noche: "Campesina en Rusia... princesa en América".

¿COMO SE LO DIRE A MI HIJA? — Martes

HOY ESMERALDA Y O'HIGGINS Y SETIEMBRE DE VALPARAISO

LA PELICULA PICANTITA COMO ESPUMA DE CHAMPAGNE

Amor a Toque de CORNETA

Espectáculo prohibido para menores de 180 meses y para maridos de señoras feas y celosas

ESTRENO DE TRASCENCIA SOCIAL

HOY-
SETIEMBRE
BRASIL

MAÑANA
ESMERALDA
Y
O'HIGGINS

DOUGLAS FAIRBANKS Jr.
En el estreno PARAMOUNT
EL CORREO AEREO

Mañana debutarán en el Esmeralda

Hermanas ARENA

BATACLANAS CHILENAS

"EL FANTASMA DEL MOULIN ROUGE"

Pocas veces le será dado al público ver una cinta de la calidad científica y de su capacidad técnica como la película que bajo este nombre estrenará la Andes Film el Martes 23 del presente en los teatros de la firma Valenzuela Barterrica.

No es esta cinta una adaptación de obras conocidas ni de grandes trucos escénicos como la mayoría de las películas yanquis que nos llegan. Es esta una cinta científica de alto valor intelectual y de un tema que todos deseamos saber y conocemos porque trata del problema del más allá de nuestra existencia, del fin de nuestra vida, de lo que seremos después de muertos y de lo que podemos ser.

EL MIERCOLES PROXIMO LA SALA IMPERIO PRESENTA: "PARA ELLAS NO HAY JUSTICIA"

La serie de grandes estrenos que la Chilean Cinema Corp. ha venido presentando en la Sala Imperio se verá reforzada el Miércoles próximo con un espectáculo Metro Goldwing de gran mérito. Se titula esta película "Para ellas no hay justicia" y está interpretada por un elenco formado solamente de estrellas, entre las que se destacan los nombres de las gentiles actrices Patsy Ruth Miller y Mae Bush y los de los notables actores Conrad Nagel, Creighton Hale y Hobart Bosworth. El argumento de esta película es de gran novedad y de una trama reclamente dramática que está llamada a conmover profundamente el espíritu del público. Su acción se desarrolla en la Isla del Hombre, comarca inglesa donde se mantienen inquebrantables y poderosamente arraigados los sentimientos del más intenso puritanismo.

"CON AMOR FILIAL", SUPER JEWEL INICIARA ESTRENOS LA UNIVERSAL

The Universal Pictures Corp., iniciará la temporada de Otoño en el Victoria con el estreno de la super Jewel, "Amor Filial", el Lunes 15 del presente en el Victoria.

Esta cinta, llamará la atención por su tema conmovedor tomado de la vida misma con todo su verismo y calor de humanidad. Esta cinta es una lor de humanidades. Esta cinta es un mana, pues abarca todos los matices de los sentimientos, logrando hacer reir y llorar a un mismo tiempo.

"Amor filial", presenta el caso de dos hijos que aspiran a un porvenir más lisonjero que el de sus padres y que escogen distintos caminos para lograr sus propósitos. Así el mayor, desea ser abogado y es el predilecto del padre de quien recibe todos los favores; en cambio, el menor ama el deporte y se lo lleva a bofetadas hasta el punto de merecer la expulsión del hogar. Luego, ambos logran sus propósitos, pero mientras uno niega al padre, el otro, el despedido, lucha hasta vencer en una contienda para ganar el dinero con que ha de ayudar a su padre a obtener la mejoría de una penosa enfermedad.

La cinta tiene momentos emocionantes como un gran match de box y escenas suntuosas como las del anuncio de matrimonio del hijo abogado con una joven de la alta sociedad neoyorkina.

"Amor filial" está interpretada por un elenco de nuevos artistas encabezados por el gran característico Rodolfo Schildkraudt, quien hace una creación admirable del viejo padre que sufre por el destino de sus hijos.

"EL FANTASMA DE LA OPERA", DE GASTON LEROUX

Para muchas de las personas, — si no para la mayoría, — debe pasar inadvertida la serie de detalles preparatorios que necesita una cinta extraordinaria para poder iniciar su filmación.

The Universal Pictures Corp., la poderosa entidad que preside Carl Laemle cuando decidió realizar la filmación de la célebre novela romántica y misteriosa de Gastón Leroux, "El fantasma de la Opera", tuvo que proceder primero a una verdadera organización de conjunto preparatoria del trabajo definitivo.

Así el Consejo Directivo, después de muchos estudios dividió el trabajo en la siguiente forma y que fué el que permitió lograr la confección de la magna película que conoceremos el 6 de Abril en el Victoria.

Título de la obra: "El fantasma de la Opera".

Marca: Producción Universal, tipo Joya Gigante.

Tipo del argumento: Espectacular y amoroso, inspirado en una leyenda parisien romántica y misteriosa.

Estrellas: Lon Cahney, estrella El Jorobado de Nuestra Señora; Mary Philbin, Norman Kerry, 25 estrellas más y un elenco enorme.

Dirección: Rupert Julian, director de "Los amores de un príncipe", "Amor y gloria" y otras grandes producciones, asistido por Edwards Sedwig.

Argumento tomado: De "El fantasma de la Opera", de Gastón Leroux, obra considerada como la más perfecta novela de aventuras y misterios escrita en los últimos tiempos

Escenarios. — Elliot J. Clawson.

Fotografías. — Charles van Enger.

Sitio de la acción. — París y la Gran Opera con sus diversas localides en los momentos de mayor esplendor artístico y social.

Epoca. — 1880.

Largo. — 8.464 pies.

Esta producción gigante de la Universal se estrenará el Martes 6 de Abril en las dos funciones del Teatro Victoria.

¿QUE HARIA UNA MUJER CASADA, DELANTE DE SU MARIDO LEGAL, Y DEL HOMBRE A QUIEN AMA DE CORAZON?

VEA USTED EL MIERCOLES 17

—:— EN EL —:—

Teatro VICTORIA

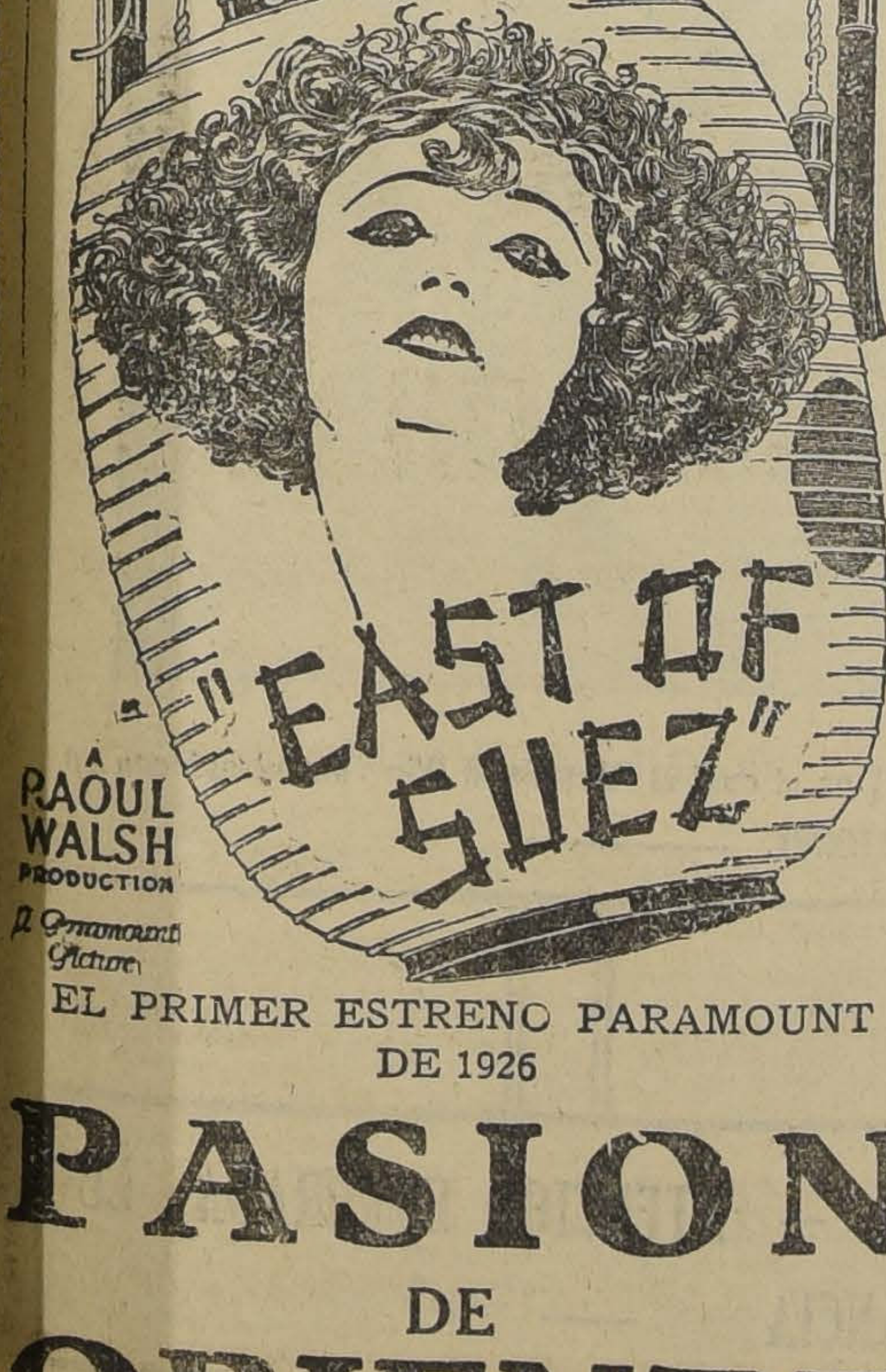

EL PRIMER ESTRENO PARAMOUNT DE 1926

PASION DE ORIENTE

El Splendid Theatre estrenará "París"

El estreno de esta película hace algunos meses, constituyó en París un verdadero acontecimiento. El argumento refiere los amores de un estudiante pobre con una modesta midinette. Paralelamente a esta historia que comienza en la Colina de Montparnasse, el film revela la lucha de ambiciones y sentimientos entre un sabio inventor francés y un enemigo de Francia. A más de esto hay un sentido idilio del gran mundo, entre uno de los ases de la banca y una joven de la aristocracia parisiense, con su consiguiente intervención de la "vedette" de revistas. Toda esa vida se desenvuelve en el marco obligado de la ciudad, y el espectador observa, al seguirla, las calles, los mercados, los templos, las barriadas, los talleres, las fábricas, los cabarets, los teatros, las academias, los salones.

"París" será la primera gran super-producción cinematográfica que estrene la nueva sala del Splendid en la gran temporada social que iniciará en breve.

William Collier, el intérprete de "El Peregrino", ha hecho su carrera rápidamente

William Collier, Jr., que caracteriza uno de los papeles más importantes en la película Paramount "El Peregrino", puede vanagloriarse de ser el actor que ha hecho su carrera cinematográfica con más rapidez que ningún otro artista.

Siguiendo los pasos de su padre, escribió y representó varias obras teatrales, siendo uno de los autores y actores favoritos del teatro americano. Sus primeros triunfos los conquistó poco después de haber salido de la Universidad, en donde recibió una educación esmerada. Después de haber comenzado a trabajar en el cinematógrafo, su carrera fué rapidísima, habiendo caracterizado partes importantes en las mejores producciones. El papel que representó en "El Peregrino", una gran película Paramount, lo catalogó entre las grandes figuras de la pantalla, y hoy es considerado como uno de los primeros actores de mérito indiscutible.

¿COMO SE LO DIRE A MI HIJA? SE ESTRENARA EL MARTES EN LOS TEATROS SETIEMBRE, ESMERALDA Y O'HIGGINS

—¿De dónde salí yo?

No hay niña que no haya hecho esta pregunta a su madre. Muy pocas son las mamás que puedan contestar en forma de satisfacer la justa curiosidad y de ir educando a la niña para la nobilísima función que le ha asignado la Divina Providencia.

La mayoría de las madres contestan con explicaciones fabulosas. Es la cigüeña la que ha traído a la guagua, es un encargo a Europa, es una estrella caída en la casa.

Mientras la niñita está pequeña, esta explicación basta. Pero a medida que ella crece, y llega a la edad en que se va transformando en mujer, comprende que esas historias son fantasías. Siente en su interior la misma curiosidad que perdió a Eva. ¿Por qué ese misterio? Si sus padres no quieren revelar nada, ella lo averiguará de amigas más grandes o buscará el secreto en libros prohibidos.

La Asociación de Madres de Estados Unidos, comprendiendo lo malsano de la teoría del ocultamiento de la verdad, ha editado la película "¿Cómo se lo diré a mi hija?" o "Los dos caminos". En ella presenta el caso de una joven cuyos padres no le enseñaron el misterio de la vida ni las cosas del amor, y de otra joven que había recibido de los cariñosos labios maternos la natural revelación. La primera era como un ignorante en el mundo, posible víctima de todas las insidias. La segunda estaba preparada para la defensa y consciente de su deber.

Tal es la película que los teatros Setiembre, Esmeralda y O'Higgins presentarán el Martes, con el patrocinio de la Liga Chilena de Higiene Social.

¿COMO SE LO DIRÉ A MI HIJA?

"AMOR FILIAL", SE ESTRENARA EL LUNES PROXIMO EN EL TEATRO VICTORIA

La Universal Pictures ha comenzado su campaña de Otoño dando programación a sus mejores películas. Así, ya ha empezado a anunciar la obra magna de esa firma titulada "El fantasma de la ópera", que se estrenará el 6 de Abril. Pero, antes ha querido lanzar una superproducción Jewell que habrá de cautivar toda la atención del público de cines, por su vigor dramático, por su intenso humanismo, por su asombrosa realidad y por la variedad de sentimientos y pasiones que se ponen en juego. Esta obra se titula "Amor Filial" y como lo indica ese rubro su tema se basa en un conflicto de deberes entre padres e hijos.

La obra se estrenará el Lunes en el Victoria.

ALHAMBRA CHILEAN CINEMA CORP. **HOY** ESPECIAL Y NOCHE

ESTRENO DE LA DIVERTIDA y SIMPATICA COMEDIA:

¡AL OESTE PAVOROSO!

DIVERTIDA CARICATURA DE LA LEYENDA QUE SE HA HECHO EN TORNO A LA VIDA DE LOS COW-BOYS. ELEGANTE CREACION DE J. B. WAGNER

RECOLETA CHILEAN CINEMA CORP. **HOY** ESPECIAL Y NOCHE

GRANDIOSA REPRISE DE LA CINTA CHILENA:

LAS CHICAS DE LA Av. PEDRO MONTT

EMOCIONANTE DRAMA CUYAS ESCENAS SON EL FIEL REFLEJO DE LA VIDA DOLOROSA DE LAS OBRERITAS CUYA BELLEZA ATRAE A LOS CONQUISTADORES DE OFICIO

Cuando una niña llega a la pubertad, cuando se va trasformando en mujer, una madre tiene que hacerle revelaciones trascendentales.

¿Cómo decírselo?

¿Con qué palabras explicarle lo que es el amor, lo que son los hombres, lo que es el mundo?

MARTES

SETIEMBRE
ESMERALDA
O'HIGGINS

SEÑORA

Mande transformar, arreglar y limpiar sus pieles directamente a la Fábrica de Pieles, "La Elité", cuya rapidez, confección esmerada y módicos precios le garantiza la atención y dirección de su propio dueño.

161.— SAN DIEGO.— 161

ENTRADA PARTICULAR

TELEFONO 2757

lMnistro de Francia en la Cancillería

Ay en la tarde celebró una r conferencia con el canciller ñor Beltrán Mathieu, el Minis- Plenipotenciario de Francia en estro país, Excmo. señor Jean Longchamps.

onferencia en el M-nisterio de Hacienda

En la tarde de ayer estuvo en el inisterio de Hacienda a conferenr con el Ministro el ex-Superinndente de Aduanas señor Arsenio guin.

Se nos informó que en esta envista se habría tratado acerca del forme evacuado recientemente por Comisión encargada de propor las reformas al Arancel Aduaro.

Como ya lo dijimos, en este infore se propone al Gobierno la elección de las tarifas aduaneras.

El Gobierno nombra una comisión técnica para presenciar el ensayo de descarga en Valparaíso

DEBERA INFORMAR RESPECTO A LAS DEFICIENCIAS QUE SE NOTEN EN EL APROVECHAMIENTO DE LAS CUANTIOSAS OBRAS PORTUARIAS Y SOBRE LA MODIFICACION DE LAS TARIFAS

El **Ministro de Obras Públicas**, Comercio y Vías de Comunicación, don Angel Guarello, ha enviado ayer al administrador del puerto de Valparaíso, la nota que publicamos por la cual, al mismo tiempo de excusarse de concurrir a una invitación que se le hiciera para presenciar la descarga que se hará directamente de las bodegas de un vapor de la Compañía Kosmos a los almacenes, designa una comisión para que proponga las medidas que sean necesarias para subsanar las deficiencias que se noten en la descarga y movilización de las mercaderías:

"Santiago, 11 de Marzo de 1926. —Se ha recibido en este Ministerio su nota número 42, de 5 del presente, poniendo en su conocimiento el acuerdo de la Junta Local del Puerto, de invitar al infrascrito a presenciar la descarga directa de mercaderías de las naves a almacenes, que se efectuará en esta semana, haciendo este nuevo ensayo con un vapor de la Compañía Kosmos; y que al mismo tiempo acordó solicitar de este Ministerio, que se sirva impartir instrucciones para que los miembros de la Comisión de Puertos presencien la faena indicada y estudien con dicha Junta el modo de subsanar estos inconvenientes.

No le será posible al infrascrito concurrir personalmente a presenciar dicha faena; y lo que le interesa principalmente es el resultado a que se arribe; y que esa Administración procure a la brevedad posible llevar a la práctica las medidas que, de acuerdo con la Administración de la Aduana de Valparaíso, deben llevarse a cabo para facilitar la descarga directa de las naves a tierra y su consecuencial movilización a almacenes.

El infrascrito ha comisionado a los ingenieros de la Comisión de Puertos, señores Jorge Lira y Rubén Dávila y al administrador del puerto de San Antonio para que presencien la faena a que usted alude en su nota y para que, en unión de la Junta Local, propongan las medidas tendientes a subsanar las deficiencias que se noten en la descarga y movilización de las mercaderías y en el aprovechamiento de las obras y funcionamiento de su utilería.

El infrascrito estima que el servicio de lanchas debe quedar reducido a ser un mero auxiliar del puerto, al cual no debe acudirse sino por causas justificadas.

Si la necesidad de despachar con prontitud las naves que atraquen a los malecones, hiciere necesario también el empleo de lanchas, éstas inmediatamente de recibir su carga, deberán ser atracadas a los malecones e inmediatamente descargadas, pues, entiende el infrascrito, que la extensión de los malecones y los elementos del servicio a cargo de usted permiten la adopción de esta medida, evitándose así al comercio recargos y el posible peligro de pérdida, si las lanchas cargadas hubieren de permanecer algún tiempo en fondeadero.

Esa Junta debe, al mismo tiempo, proceder a estudiar una modificación de las tarifas del puerto, en el sentido de cobrar por las descargas de lanchas a tierra más caro que por la descarga directa de nave a tierra.

El infrascrito recomienda a usted y a esa Junta, que se sirvan informarlo acerca de los efectos que están produciendo la cláusula de descarga obligada que imponen algunos navieros en sus contratos, y también, respecto del cobro extraordinario de 7 pesos por tonelada de mil kilos por gastos en que dicen las agencias navieras que incurren para cancelar manifiestos y sueldos de tarjadores.

El infrascrito recomienda a usted y a esa Junta Local el estudio en detalle de todos los factores del comercio marítimo, servicio del puerto y servicio aduanero, que han contribuido a crear en Valparaíso una situación que debe hacerse cesar.

Dios guarde a usted.—(Firmado). **Angel Guarello".**

La primera piedra en la Población de los gráficos

Después de largas gestiones, que han prolongado por más de seis eses, la Cooperativa de Edificación Consumo de Empleados y Obreros Imprenta, venciendo todos los bstáculos que se presentaron, llevaá a cabo el Domingo próximo la cocación de la primera piedra de la oblación en Bellavista.

Con esta ceremonia, puede decirse ue ya es realidad una de las aspiaciones más sentidas del numeroso culto gremio de los obreros de diaos, y que la Cooperativa logrará oner al alcance de cada uno de sus iembros una casa propia.

La **Población Bellavista** quedará ubicada en uno de los costados el Cerro San Cristóbal, en el barrio Bellavista, distando de la Plaza Itaa apenas 8 cuadras. Constará de ás o menos ochenta casas, las que serán ocupadas por los actuales miembros de la Cooperativa.

S. E. CONCURRIRA A LA CEREMONIA DEL DOMINGO

El Consejo Administrativo de la Cooperativa ha confeccionado para esta ceremonia un lucido y simpático programa cuya primera parte la formará un torneo atlético en el que participarán lo más selecto de los atletas de la capital.

La primera piedra será colocada por S. E. el Presidente de la República don Emiliano Figueroa Larraín, quien ha sido especialmente invitado por los directores de la Cooperativa. Se ha invitado también en forma especial, además del Presidente, al Ministro de Higiene, señor Lucio Córdova; al ex-Ministro Salas, al Director y Secreario de la Dirección del Trabajo; al sub-secretario del Ministerio de Higiene, señor Moisés Poblete Troncoso; al jefe de la Sección Previsión Social, del mismo Ministerio, señor Oscar Alvarez; y a nisterio, señor Oscar Alvarez; y al personal superior de las empresas periodísticas de la capital.

INSIGNIA PARA EL PERSONAL DE LOS DIARIOS

Se han confeccionado insignias especiales para los operarios y empleados de las diferentes empresas periodísticas, las que deben ser pedidas en los diferentes diarios a los respectivos consejeros de la Cooperativa.

En el día de ayer se reunieron las diversas comisiones nombradas y tomaron acuerdos destinados a dar mayor lucimiento al acto del Domingo. Hoy a las 3 P. M. se volverán a reunir a fin de ultimar los preparativos pertinentes.

Oficina del Correo de Informaciones para el Público

Desde ayer la Administración Principal de Correos de Santiago entregó al servicio una nueva sección destinada a proporcionar informaciones sobre el servicio de rreos y Telégrafos en general.

on esto se llenará una necesi- muy sentida en todas las ofi- s públicas de nuestra capital el extranjero que nos visite o stros mismos compatriotas que ngan de provincias, tendrán hora dónde obtener la dirección los habitantes de Santiago o i- es completos sobre correos y légrafos del Estado.

En la misma sección se encontrarán datos sobre itinerarios de s trenes, salida y llegada de los vapores y despacho y recepción de la correspondencia.

La nueva oficina se encuentra situada en la primera ventana a derecha, a la entrada del salón del público del Correo Central y permanecerá abierta por ahora desde las 8 de la mañana hasta las 12 del día y desde las 2 de la tarde [illegible] las 8 de la noche.

Censura al Secretario del Comité pro-Abolición de la Ley 4054

Anoche recibimos la visita de los señores Alberto Ballofet, Diego Villagra, Luis Heredia y Jan de la Cruz Niño, los tres primeros miembros de la Unión Industrial del Cuero y Anexos. El último, tesorero del Comité pro-abolición de la ley 4054.

Estos obreros venían con el objeto de hacer público el siguiente acuerdo tomado en la sesión de anoche del Consejo Central de la Unión del Cuero y Anexos:

"Desautorizase como delegado ante el Comité Pro-abolición de la ley 4054, a Germán Sepúlveda, por haber comprobado graves cargos en su contra.

Declarar que Sepúlveda fué citado, verbal y por escrito, en dos ocasiones para que concurriera a la reunión de anoche, habiéndosele advertido que habían cargos en su contra; y

Pedir a las organizaciones que no acepten las comunicaciones que reciban con el timbre del Comité Pro-abolición de la ley 4054, que está en poder de Sepúlveda, hasta que ese comité nombre un nuevo secretario y compre otro timbre, lo que se hará en la sesión de mañana Sábado a las 8.30 en Natapiel 1057.

La "U. E. Ch." celebra hoy un Ateneo libre

Hoy, a las 9 1/2 P. M., en la Unión de Empleados de Chile, Bandera 542, celebra un ateneo. Pueden concurrir las personas que deseen, aunque no sean socios.

El Congreso Administrativo.— Se reúne hoy, a las 7 P. M.: se ha citado especialmente a los consejeros, por haber asuntos de importancia que tratar.

Licencias de funcionarios judiciales

El Ministerio de Justicia, en la tarde de ayer concedió las siguientes licencias a los funcionarios que se indican a continuación:

Al Médico Legista del departamento de Los Andes, señor Elías Ponce, 90 días de licencia, sin goce de sueldo. Lo reemplazará durante este tiempo, el señor Bernardo Salas Muñoz.

Al oficial del Registro Civil de Achao, 1.a Circunscripción de Quinchao, señor Olegario Vidal, 30 días de licencia.

Al oficial del Registro Civil de Las Condes, señor Federico Quiroga, 15 días de licencia.

Al oficial 2.o del Cuarto Juzgado del Crimen, de Santiago, señor Jorge Seco Carreño, 15 días de licencia.

El Reglamento sobre aplicación del Título IV

DEL CODIGO SANITARIO

Ayer fué firmado por el Presidente de la República el Reglamento sobre aplicación del título IV del Código Sanitario.

Esta importante reglamentación confeccionada por la Dirección de Sanidad y por el Ministerio de Higiene consulta todos los aspectos del problema, a fin de aplicar y controlar en todo momento el ejercicio clandestino de la prostitución, que prohibió el Código Sanitario.

Nombramientos de jueces suplentes

En la tarde de ayer, el Ministerio de Justicia, despachó los siguientes decretos, que nombran jueces suplentes a las personas enumeradas a continuación:

Juez suplente del 2.o juzgado de letras de Curicó, al señor Luis Santiago Vega.

Juez suplente de Elqui, al señor Juan Enrique Ramírez.

Juez suplente del 2.o juzgado de letras de Temuco, al señor Julio Zenteno.

Facilidades al público en Estación Mapocho

El Director de los Ferrocarriles ha enviado al Administrador de la I Zona un interesante proyecto que dará toda clase de facilidades a los pasajeros que lleguen a la Estación del Norte.

En efecto, se separarán las boleterías de primera y tercera clase, dejando éstas últimas en la calle Mapocho o sea al costado donde están las oficinas de equipaje.

Por otra parte, se habilitará la calle adyacente al río Mapocho hasta donde podrán entrar los automóviles y demás vehículos. Se abrirá una puerta especial para la salida de pasajeros, lo que evitará la subida de la escala de salida a la plazuela de la estación.

Al mismo tiempo, los andenes serán dotados de treinta escaños, de relojes y pizarras para el anuncio de la llegada de los trenes. Por otra parte, en breve se iniciarán los trabajos de reparación del andén izquierdo de la Esta pocho.

Todos estos trabajos en breve tiempo una deben al interés y celo de Mapocho, señor don González, que no ha hasta que la Empresa sus peticiones destinadas exclusivamente al benefi modidades de los pasaje blico que llega a la es Norte.

EJERCITO Y ARMADA

OFICIALES QUE DEJAN DE SER EDECANES DE LA PRESIDENCIA.— El Ministerio de Guerra ha dictado ayer un decreto por el que destina a los siguientes Edecanes de la Presidencia a otras reparticiones y unidades:

El mayor don Hermógenes Vicuña y el capitán Ramón Cañas Montalva, a la Academia de Guerra y el capitán don Raúl Balmaceda, al Cazadores.

DESTINACIONES. — Se han decretado las siguientes destinaciones de oficiales: mayor don Elías Yáñez, al Buin; mayor don Eduardo García al Exploradores; teniente don Juan Torrealba, y teniente don Alfredo Andraca, al Dragones; mayores señores Arturo Carvajal, a la Escuela de Aplicación de Infantería; Arturo Espinosa, al Esmeralda; Víctor Cañas, al Carampangue, y capitán Enrique Aguilar, al Carampangue.

REINCORPORACION.— Ha sido reincorporado al servicio, el teniente señor Alberto Cataldo.

EN COMISION AL EXTRANJERO.— El jefe de la Sección Veterinaria del Ejército, Comandante señor Arturo Guajardo, ha sido comisionado para que se extranjero con el objeto rir ganado para el Ejérc

COMANDANTE DEL L—En la tarde de ayer curso al decreto dictado nisterio de Guerra por el signa para que desempeñe de Comandante interino gimiento Lanceros al Marcos Ortiz.

CULTO

EN MEMORIA DEL CARDEN BENLLOCH

El Martes próximo, a las 10 A. M., se efectuarán en la Basílica de la Merced, unos solemnes funerales en homenaje a la memoria del Ilmo. Cardenal Juan Benlloch y Vivó, fallecido últimamente en Madrid.

La ceremonia será presidida por el Ministro de Relacion ñado del Nuncio de S Ministro de España.

El responso final por el Iltmo. Arzobispo go.

El R. P. Rojas pron breve alocución.

Reparaciones de minos y puent

Se ha dispuesto que se disposición de la Direcci ral de Obras Públicas las se indican para reparar los tes caminos y puentes:

Camino de Santa María nearío y Fábrica de Jabo puente sobre el Mataquito camino de Pichil a Río mil pesos; Puerto Montt $ 1,800; Llanquihue a $ 2,300; camino Línea Solar Línea Pantanos a Frutillar y Quemes a Puerto Toledo

Intendente inte de Antofagast

El Gobierno ha dispu mientras el Intendente Antofagasta, general en re Julio Navarrete Basterrica cargo de su puesto, sea do por el teniente coronel berto Delgad

EDUCACION

LA ASOCIACION DE PROFESORES ADHIERE A LA CANDIDATURA DE DON ENRIQUE MOLINA PARA RECTOR DE LA UNIVERSIDAD

LA RESTRICCION AL DERECHO DE ASOCIACION

La [illegible] de Profesores ha contin[illegible] normalmente sus actividades [illegible] y culturales.

LA SESION DE AYER DE LA JUNTA EJECUTIVA

En la tarde de ayer celebró sesión, con numerosa asistencia de delegados y profesores en general la Junta Ejecutiva de la Asociación General de Profesores de Chile.

Se dió cuenta de las gestiones preliminares para organizar la Confederación de Empleados Públicos de Chile y la Unión Gremial de Obreros y Empleados. Se dió lectura a telegramas de Traiguén, Ancud, Pitrufquén, Quirihue, etc., en que adhieren al movimiento contra la rebaja de sueldos.

ADHESION A LA CANDIDATURA DE DON ENRIQUE MOLINA

En presencia de la vacante producida en la Rectoría de la Universidad de Chile, la Junta Ejecutiva acordó:

1.o Proclamar una vez más la necesidad imperiosa de la renovación universitaria, y el principio de que en la elección de las autoridades y el personal docente, debe participar el alumnado, junto con los profesores y demás elementos vinculados a la Universidad;

2.o Adherir a la candidatura de don Enrique Molina para Rector de la Universidad de Chile, levantada por un grupo de intelectuales, por considerarlo uno de los más altos valores morales e intelectuales del país; y

3.o Designar al presidente para que la represente en todos los actos relacionados con este movimiento.

SUPRESION DE ESCUELAS NORMALES

Se desarrolló un largo debate en torno a la idea del Gobierno de reorganizar las escuelas normales del país, suprimiendo algunas y transformando las demás.

Antes de adoptar un acuerdo sobre la resolución ministerial en vías de realizarse, para reunir los suficientes elementos de juicio, se designó una comisión para que obtenga datos oficiales de parte del Ministro de Instrucción acerca de lo que hay al respecto.

En la sesión del Sábado próximo la Junta volverá a ocuparse de este asunto.

RESTRICCION AL DERECHO DE ASOCIACION

Se consideró después, detenidamente, el acuerdo del Gobierno de no permitir a los empleados públicos formar asociaciones. Previa una larga discusión, se acordó:

1.o Hacer suyo el voto de la Agrupación Santiago, publicado ayer;

2.o Declarar que la medida del Gabinete es contraria a la Carta Fundamental, que asegura a todos los ciudadanos el derecho de asociarse y la libre manifestación de las ideas.

Con respecto a la Confederación de Empleados Públicos, se acordó señalar este impulso de los empleados, como un anhelo de mejoramiento material, y espiritual, necesario para una mayor eficiencia de los servicios públicos; y dejar constancia que la Confederación sólo se ha constituído presuntivamente y no ha hecho declaración ni formulado programa alguno, que justifique las medidas restrictivas del Gobierno.

ASAMBLEA DE LA AGRUPACION SANTIAGO

A las 5.30 P. M. celebrará asamblea general la Agrupación Santiago para ocuparse de la rebaja de sueldos en proyecto.

CONFEDERACION DE EMPLEADOS PUBLICOS

A las 6.30 P. M. se reunirá en Rosas 1022 el Comité Directivo Provisorio de la Confederación, para ocuparse de la rebaja de sueldos.

CONFERENCIA SOBRE LA UNION GREMIAL

Esta noche, a las 9 P. M., en el local de la Asociación de Profesores, el señor Jorge Neut Latour disertará sobre la Unión Gremial. Se ha invitado especialmente a los secretarios generales y directorios de las distintas organizaciones de obreros y empleados.

Se suspende la asamblea en favor de don Enrique Molina

El Comité organizador de la magna asamblea pública pro-candidatura de don Enrique Molina al Rectorado de la Universidad de Chile nos pide publicar que dicha reunión ha sido suspendida.

ASOCIACION DE PROFESORES DE PREPARATORIA DE CHILE.— Mañana Viernes sesionará esta institución, en el local de costumbre. Se tratarán asuntos muy importantes. Encárgase la asistencia.

INSTITUTO SUPERIOR DE EDUCACION FISICA.—Se nos encarga avisar a los alumnos de este establecimiento que la matrícula se hará a contar desde el Lunes 15 del presente, de 9 a 11 1|2 A. M. y de 4 a 6 P.M.

ESCUELA NORMAL JOSE ABELARDO NUÑEZ

Se nos encarga avisar a los alumnos de este importante plantel de educación que, en cumplimiento de órdenes superiores, la recogida de los alumnos antiguos se verificará el Lunes 15 del presente a la hora de costumbre.

A los alumnos que ingresan este año, se les avisará oportunamente la fecha de su ingreso a la escuela.

AVISAMOS AL COMERCIO

EN GENERAL QUE HA DEJADO DE SER NUESTRO EMPLEADO EL SEÑOR

HARRY SCHARNBERG

NO RECONOCEMOS NINGUNA COBRANZA EFECTUADA POR EL

STAUDT Y Cía. S. A. C.

SACOS PAPEROS DE UN USO

SIN PARCHES NI ROTURAS, OFRECE:

JOSE MUGGLI — SANTIAGO

CASILLA 345 — EXPOSICION 250 — TELEFONO INGLES 4488

HOY

Se estrena el Rendez-Vous Palais Santa Lucía ubicado en el Salón de Cristtal del RESTAURAN DE CERRO SANTA LUCIA

De 7 a 9 P. M. se invita a usted a un APERITIF-CONCERT en el cual el "JazzBand Wip" amenizará con

ESCOGIDO REPERTORIO

A LAS 9 P. M., EMPIEZA LA COMIDA — ATENCION ESMERADA. LU

JO Y ELEGANCIA

PRONOSTICO DEL TIEMPO

AUMENTARA LA TEMPERATURA EN LA ZONA CENTRAL —VARIABLE EN EL SUR.

(Especial para "La Nación")

En las próximas 24 horas el tiempo continuará como sigue:

a) En la Zona Central bajará la presión, aumentará la temperatura en la tarde, soplará viento moderado del Suroeste, continuando el tiempo bueno. Algunos nublados parciales, principalmente en la Costa.

b) En la Zona Sur continuará variable, temperatura fría, nublados parciales y chubascos. En un plazo breve probabilidades de nuevas alteraciones atmosféricas.

En las últimas 24 horas la depresión ciclónica ha continuado desplazándose hacia la región Austral; el mínimum barométrico absoluto está en Punta Arenas con 735 milímetros.

Ha llovido con intermitencias desde la provincia de Ñuble hasta Magallanes.

En la Zona Central hubo nublados hasta Talca y buen tiempo con temperatura moderada en el resto.

RADIACION SOLAR. — La radiación solar es intensa. Existen alrededor de diez manchas y fáculas en ambos limbos.

OBSERVATORIO DEL SALTO, a las 22 horas del 11 de Marzo de 1926.

CURSOS NOCTURNOS PARA OBREROS

ANEXOS A LA ESCUELA DE ARTES Y OFICIOS.—MATRICULA, EXAMENES DE REPETICION E INAUGURACION DEL AÑO ESCOLAR

El lúnes 15 se dará principio a la matrícula de los Cursos Nocturnos para Obreros que funcionan desde hace varios años, en la Escuela de Artes y Oficios.

La enseñanza es gratuita y se hace prácticamente en los talleres, teniendo además clases teóricas. La duración de los cursos es de 2 años, al final de ellos se otorgan diplomas de competencia. Se aceptan alumnos para el aprendizaje de Carpintería, Modelistas para Fundición, Herrería, Electricidad y Mecánica. Edad mínima 16 años para toda especialidad, para estudiar Electricidad o Mecánica se exigen conocimientos de Aritmética, que sepan correctamente las cuatro operaciones con números enteros, los aspirantes a estas dos especialidades darán examen de admisión el Miércoles 17 a las 7 y media P. M. Para la matrícula se atenderá todas las noches de 7 a 8 P. M. Los examenes de repetición para los alumnos del año pasado, se tomarán a todos los cursos juntos, en los siguientes días:

Aritmética y Geometría: Lúnes 15 y Mártes 16.

Dibujo y Castellano, Miércoles 17.

Electricidad Teoría, Juéves 18.

Máquinas Teoría, Juéves 18.

Los examenes priciplarán a las 7.30 P. M.

Las clases para todos los cursos se iniciarán el Lúnes 29 del presente a las 7.30 P. M.

LA ANGUSTIOSA SITUACION DE LA BENEFICENCIA PUBLICA

UNA COMISION CONFERENCIARA HOY CON EL MINISTRO DE HACIENDA

En la tarde de ayer se efectuó en el Ministerio de Higiene una importante sesión presidida por el Ministro doctor don Lucio Córdova y a la que asistieron los señores don Ismael Tocornal, don Francisco Echenique, y don Joaquín Figueroa, a fin de tratar de la angustiada situación por que atraviesa la Beneficencia Pública.

Se estudiaron las maneras de solucionar esta situación y en forma minuciosa se expusieron todos los detalles.

Después de una prolongada deliberación y cambios de ideas, se acordó que en la mañana de hoy el Ministro de Higiene, doctor señor Córdova y los señores Echenique y Figueroa se acercaran al Ministro de Hacienda señor Silva Somarriva a fin de exponerle la gravedad de la situación actual.

A la salida de la reunión tuvimos oportunidad de conversar con el Ministro doctor Córdova quien nos manifestó que por el día de hoy debía llegar a la Tesorería Fiscal de Santiago el decreto que ordena pagar los duodecimos por Enero y Febrero a la Beneficencia.

En algunos días más nos dijo el señor Ministro decretaré el pago de los duodecimos del mes de Marzo.

EL REGLAMENTO DE ENGANCHES SALITREROS

Ayer fué promulgado por el Ministerio de Previsión Social, el Reglamento sobre enganches salitreros, el que consta de 33 artículos.

Esta reglamentación prohibe los enganches colectivos y los contratos de enganches de las oficinas especiales que se habían establecido en diferentes ciudades, los que no podrán hacerse sino en virtud de una escritura pública especial.

Los patrones y empresas quedan obligados a transportar a los obreros, sus familias y bultos, sin cargo alguno para el obrero enganchado y deberán correr con los gastos de alimentación durante el viaje.

Prohibe también los enganches en las vías públicas y sin autorización especial.

EL CONSEJO DE BIENESTAR SOCIAL COMPRARA LOS TERRENOS DE CALERA

PARA VENDERLOS DESPUES A LOS OBREROS

En la tarde de ayer, el diputado señor Vicente Adrián se acercó al Ministerio de Previsión Social, para conferenciar con el Ministro, Dr. Córdova, en nombre de los obreros y vecinos que viven en los terrenos de la sucesión López Maquieira, de Calera, que sé encuentran en una situación similar a la de los habitantes de San Rosendo.

Con el Ministro estudiaron este importante problema, del que ya conoce el Consejo Superior de Bienestar Social, donde, según se nos informó, hay acuerdo para comprar dichos terrenos y venderlos después con facilidades de pago a los habitantes y dueños de las mejoras que allí han hecho.

En la sesión que deberá celebrar hoy el Consejo de Bienestar Social, deberá tratarse este importante proyecto.

CAJA NACIONAL DE EMPLEADOS PUBLICOS Y PERIODISTAS

AYER CELEBRO SESION EL CONSEJO DE ESTA INSTITUCION

Presidido por don Belfor Fernández y con asistencia de la totalidad de los consejeros celebró ayer sesión el Consejo de esta institución.

El señor Fernández, en sentidas frases, dió a conocer lo que significaba para el Consejo la pérdida de uno de sus miembros más distinguidos, el señor Ruperto Bahamonde, fallecido recientemente. Se acordó enviarle una nota de condolencia a la familia.

Se dieron por aprobados todos los acuerdos tomados por la comisión que actuará durante el período de vacaciones, que, como se sabe, era formada por el fiscal señor Fernando Alessandri, un miembro del Consejo y el Director señor Novoa.

El Director dió cuenta de la nota enviada por el Ministro del Interior consultando al Consejo la rebaja del descuento a los empleados públicos, acordándose a este respecto que previo informe de la comisión financiera, que es compuesta por los señores Barriga, Rengifo, Walton y Novoa se enviará al Gobierno una contestación sobre la consulta que ha hecho.

La Dirección de la Caja, por medio de una atenta nota, envió a la familia de don Ruperto Bahamonde, la cuota que le correspondía percibir de acuerdo con la ley que creó los servicios de la Caja.

NO SE HA RESUELTO AUN EL CAMBIO DE LOS JEFES POLICIALES DE SANTIAGO Y VALPARAISO

Los diarios de Valparaíso han dado la noticia de que el jefe de la Policía de Seguridad de esta capital, Prefecto señor Julio Bravo Murillo, será trasladado a la Jefatura de la Policía de ese puerto y que el señor Díaz Marfull vendría a hacerse cargo de un puesto en la Dirección General del ramo.

Ayer fuímos informados en el Gobierno que este cambio es sólo un proyecto que el Director General, Coronel Blanche, ha propuesto al Ministerio del Interior, sobre el cual aún no se ha pronunciado el Premier.

En consecuencia, no se puede considerar como un hecho resuelto el cambio de jefes a que hacemos referencia.

LAS IRREGULARIDADES EN EL TELEGRAFO DEL ESTADO

En nuestra edición de ayer publicamos una extensa y detallada información sobre el desfalco de que fué víctima el Telégrafo del Estado.

Dijimos en esa ocasión que la Dirección de Correos y Telégrafos había enviado al Ministerio del Interior una nota en que denunciaba la comprobación de un desfalco en la sucursal 10 telegráfica, por valor de $ 17,500, del que era responsable el sub-jefe del primer distrito, Teniente 1.o señor Delesar Iribarren, quien había pedido esa suma a la sucursal mencionada.

Agregaba, además, nuestra información que el teniente Iribarren había devuelto alrededor de $ 10,000 de los $ 17,500 desaparecidos, y que no se había presentado a su oficina durante estos últimos diez días a pesar de haber sido llamado en repetidas ocasiones por la Dirección General de Correos.

En conocimiento, el Ministerio del Interior de lo sucedido en el Telégrafo, ordenó que los antecedentes y el mismo teniente Iribarren pasaran a disposición del Ministerio de la Guerra, para que el culpable reciba las sanciones correspondientes.

En la tarde de ayer el teniente Iribarren se presentó al Ministerio de la Guerra, pero en este Departamento no se tomó ninguna medida respecto de este asunto, por cuanto el Ministro y todos los jefes se encontraban en Machalí.

Viernes y Sábado!

ULTIMOS DIAS DE LA MAS POSITIVA Y GRANDIOSA VENTA DE

Saldos!

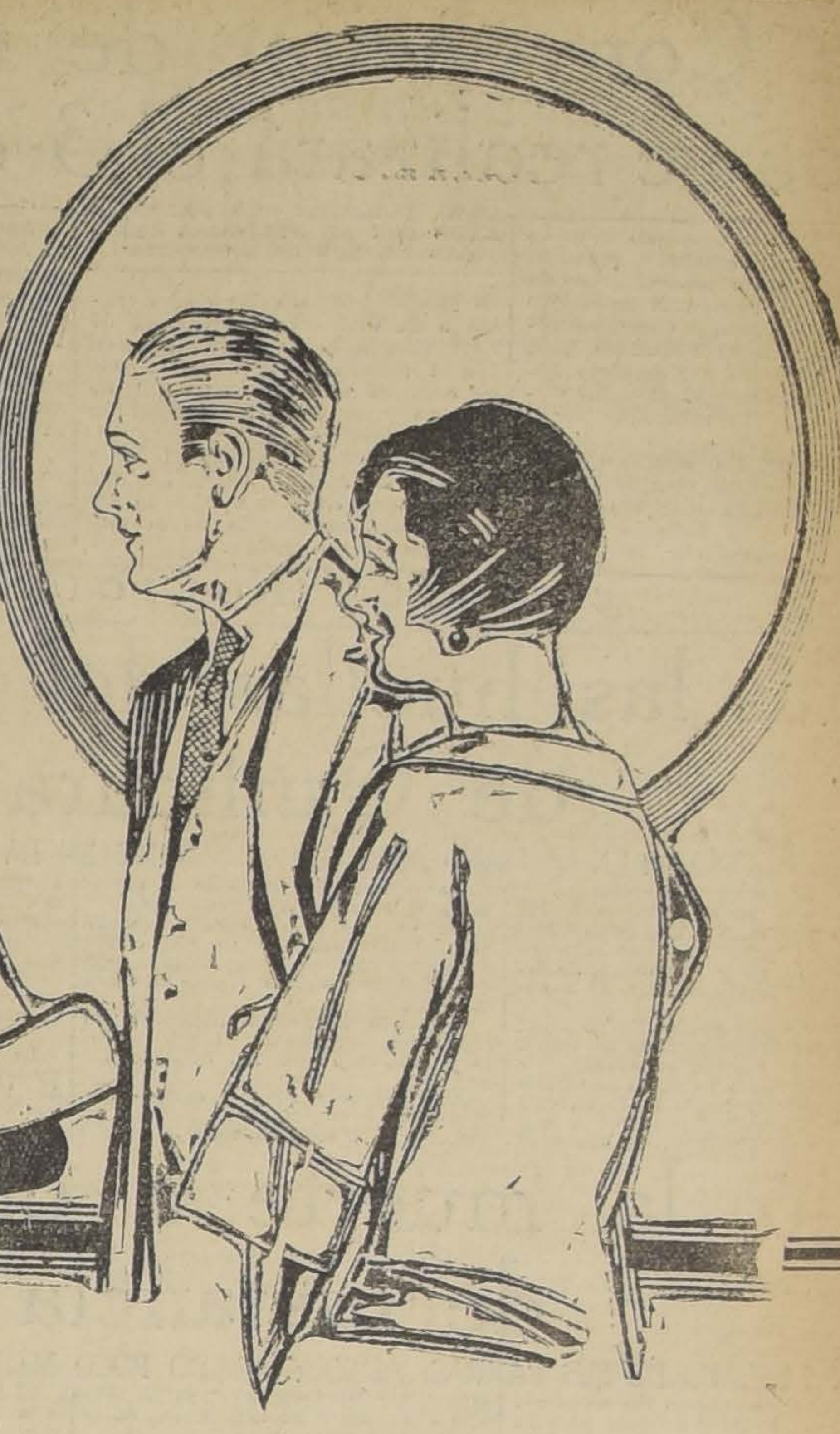

TODO EL MUNDO DEBE APROVECHAR LAS

Sensacionales Rebaias

DE ESTA MAGNA OFERTA DE FIN DE ESTACION

PARA HOMBRES:

TRAJES DE CASIMIR escocés, sin forro, a	$ 125.00
CALCETINES de algodón en colores lisos, a	$ 1.45
CALCETINES reforzados, en negro y colores, el par, a	$ 2.20
CALZONCILLOS cortos, punto tricot, a	$ 7.90
CAMISETAS y calzoncillos de hilo Escocia, la pieza, a	$ 13.90
CAMISAS de céfiro, colores unidos, a	$ 16.90
CAMISAS con puños dobles y un cuello, a	$ 19.50
REALIZAMOS CORBATAS tejidas de pura seda, a	$ 0.95
LIGAS elásticas de algodón, a	$ 1.90
SALDOS DE CANOTIER de paja rustic, a	$ 8.90
SALDOS DE CALAÑES de fieltro castor fino, a	$ 36.50
CUCALONES de fabricación francesa, a	$ 11.90
MEDIAS de rico algodón, para foot-ball, a	$ 3.75
PANTALONES para football, para adultos, $ 7.50; para infantiles a	$ 5.25
ZAPATON de box-calf negro, a	$ 28.00
ZAPATON de box-calf color, artículo de calidad, a	$ 29.80

PARA SEÑORAS:

UN SALDO DE VESTIDOS finos, en velo fantasía, desde	$ 28.00
UN SALDO de sombreros finos, a	$ 10.90
SOMBREROS de paño, colores de gran moda, a	$ 25.00
DELANTALES en cuerpo y mangas, en géneros lavables, a	$ 16.90
VELOS para la cabeza, a	$ 15.90
CAMISONES en bramante lavado, a	$ 8.50
CALZONES cubre-corsés, en buen bramante, a	$ 3.75
ZAPATILLAS o zapatones "Gath y Chaves", a	$ 27.50
ZAPATILLAS "Elite", de charol o cabritilla negra, a	$ 34.50
DELANTALES en gasa blanca, a	$ 2.75
BATAS en género escocés, lindos colores, a	$ 14.50
INSUPERABLE SALDO de guantes algodón, a	$ 1.50
CARTERAS de cuero imitación lagarto, a	$ 8.50
PEINETAS de fantasía, para el pelo, a	$ 3.90
TUL DE ALGODON PARA ADORNOS DE TRAJES, a	$ 5.50
CAJAS conteniendo 12 Tourniquets de hilo mercerizado, a	$ 2.50
CAJAS de seda Lustrita, con diez ovillos, a	$ 4.90
LIQUIDACION DE CREPE Georgette, pura seda, a	$ 17.50

PARA NIÑOS Y NIÑAS:

VESTIDOS en crepé o en velo de algodón, para años 2 a 8, a	$ 8.50
DELANTAL en brin crudo, de 1 a 3 años, a	$ 3.75
SANDALIAS de cuero color, a	$ 6.90
ZAPATILLAS de charol, cosido inglés, a	$ 7.90
CALCETINES en buen algodón blanco, para años 2 a 5	$ 0.80
CALCETINES de buen algodón blanco, para años 6 a 13	$ 0.90

VARIOS:

GRAN SALDO en polvos Talcos, a	$ 2.80
GRAN SALDO de cepillos para dientes, a	$ 2.40
FUNDAS en bramante "Gath y Chaves", para una plaza, a	$ 2.50
BLOCKS para cartas 80 hojas rayadas, desde	$ 0.95
GRAN SALDO de perchas de alambre estañado, a	$ 0.75
JUEGOS para mesa, de semi-porcelana inglesa, compuestos de 83 pieza, modelo Bien de Roi, $ 295; modelo Zeni, $ 230; modelo Princesa María, a	$ 198.00
JUEGOS cubiertos de alpaca francesa, compuestos de 85 piezas	$ 298.00
PLATOS de loza blanca "Espiga", de Johnson Bross, para sopa, $ 1.60; extendidos, $ 1.55; postre	$ 1.25
TAZAS igual a los platos, para desayuno, $ 1.60; té	$ 1.35
PAÑERAS de madera laqueada blanca, a	$ 4.95
AMPOLLETAS corrientes "Edison", cada una	$ 2.40
CRETONAS inglesas de la mejor calidad, a	$ 2.90
CINCO MIL LANZAS fabricación francesa y alemana, selecto surtido en todos los estilos, desde	$ 12.15
TREINTA MIL ROLLOS de papel pintados y lisos, el rollo, desde	$ 0.45
ARPILLERAS lisas floreadas, artículo de gran moda, el metro, desde	$ 6.10

Gath & Chaves

La Convención de ferroviarios se realizará el 3 de Abril

En las últimas horas de la tarde de ayer una comisión formada por el presidente pro—Convención señor Miguel Farías, el secretario general señor Arturo Gonzalez Toledo y los señores Francisco Lira, Jacinto Carrasco, y Humberto Alvarez, se acercaron al Director General de los Ferrocarriles señor Schmidt.

UNA COMISION CONFERENCIO AYER CON EL DIRECTOR GENERAL DE LOS FERROCARILES

El director les manifestó que estaba sumamente complacido de la buena acojida dispensada por el Consejo a la petición de los ferroviarios para dar toda clase de facilidades para los concurrentes a la Convención Nacional de Ferroviarios, lo que significaba en forma fehaciente la armonía que él deseaba entre el personal de obreros y la Empresa misma de los ferrocarriles.

La comisión agradeció al señor Schmidt las facilidades y la buena acojida que les había dispensado, retirándose complacida de la forma como fué atendida.

Anoche recibimos la visita de la comisión quien nos pidió hiciéramos públicos los agradecimientos para el Director señor Schmidt por la forma deferente como los había atendido.

En el día de hoy quedarán designadas las comisiones que harán una gira de Norte a Sur a fin de dar a conocer los fines de la Convención.

Esta tarde a las 5 se efectuará en el local de Bascuñan 542 la amplia asamblea donde el Comité Directivo dará cuenta del resultado de las gestiones.

La odisea del maletín misterioso de la Avenida España

UNA INFORMACION DE ESTE DIARIO PUBLICADA HACE POCOS DIAS, PERMITE AL SEÑOR BALDOVINO EUJENIN, CON UN MALETIN DE SU PROPIEDAD QUE CONTENIA VALIOSAS JOYAS.—EL COMPRADOR HACE ENTREGA A ESTE DIARIO DE ESE OBJETO, Y LA SECCION DE SEGURIDAD LO RECUPERA PARA SU DUEÑO

Del curioso caso que más adelante va a conocer el lector, fuimos testigos en la tarde de ayer poco después de las cuatro.

Dada la forma cómo se desarrollaron las cosas alrededor de un maletín de valor que la Sección de Seguridad buscaba desde hace tiempo, seguramente nuestros lectores van a poner atención a las líneas que van más adelante:

UN CHAUFFEUR EN "LA NACION"

A las cuatro y minutos de la tarde, se presentó a nuestra imprenta el chauffeur N.o 155, Saladino Escobar Acevedo, domiciliado en Delicias 2542, casa H.

Entró al hall de "La Nación" y se dirigió resueltamente al mesón donde se reciben los avisos. El encargado de esta sección, creyendo que se trataba de un avisador, le preguntó qué deseaba, a lo que respondió el chauffeur:

"Vengo a entregar este maletín para que se ponga a disposición de su dueño".

UNA BUENA NEGOCIACION

Saladino Escobar entró en seguida a relatar la forma cómo llegó a su poder el maletín en referencia.

Dice que encontrándose en la Alameda, frente al Portal Edwards, sitio donde espera diariamente a sus clientes, se acercó al coche un chicuelo como de doce a catorce años, llamado Francisco Soto, álias "El Cacaseno".

El muchacho le ofreció en venta un regio maletín, por la suma de quince pesos.

Escobar miró la mercadería y estimó que el negocio no era malo, y sacando del bolsillo un billete de a cinco y uno de a diez, compró el maletín.

El muchacho cuando recibió el dinero, se mandó cambiar, perdiéndose entre la muchedumbre que transita por la Alameda de las Delicias.

UNA SORPRESA

Escobar, sentado cómodamente en el pescante de su auto, empezó con toda serenidad a abrir el maletín que recién había comprado y que pensaba llevar de regalo a su señora esposa.

En el interior del maletín había una verdadera fortuna. Escobar, con la sorpresa consiguiente, se encontró con un mil cincuenta pesos en billetes, una moneda de oro de cien pesos y las siguientes especies: un reloj pulsera con brillantes, un prendedor con brillante, un collar de perlas, un frasco con esencia y varias otras mercaderías.

EN LA DIRECCION DE "LA NACION"

Pasaron varios días y cuando se dió cuenta Escobar que el maletín que había comprado era producto de un robo, inmediatamente puso en movimiento el auto para venir a "La Nación" a dejarlo.

Fué así como estuvo en nuestro poder tan valioso objeto.

EL SUB-COMISARIO SEÑOR PALACIOS EN NUESTRA IMPRENTA

Cuando estábamos haciendo los comentarios del caso, respecto de la curiosa odisea del maletín, aparece en nuestra imprenta el detective señor Palacios, acompañado del agente Lamilla.

El señor Palacios venía a buscar el maletín dejado por Saladino Escobar Acevedo, quien lo había comprado en quince pesos a un muchacho en la Alameda de las Delicias frente al Portal Edwards.

Con esos antecedentes, procedimos a hacer entrega del maletín, al detective que en pocas horas pudo descifrar el enigma.

EL PROPIETARIO DEL MALETIN

Hace algunos días, "La Nación" dió cuenta de un denuncio hecho a la Sección de Seguridad po ñor Baldovino Eugenín, pro de una botica que hay en la da España.

Con este motivo, la Secc Seguridad encomendó la pes sub-comisario señor Palacios inició con toda actividad la del maletín, hasta dar con la tarde de ayer, en las cir cias que anotamos.

El señor Eugenín perdió su letín en circunstancias que ba a Santiago después de a otro pueblo.

En circunstancias que auto 5235, en Alameda, notó dida y dió cuenta inmedia 8.a comisaría.

EL EXITO DE LA PESQU

Tan pronto como la Se Seguridad se impuso del re terpuesto por el señor Eu cargó la investigación al se lacios, quien pudo dar con que se había quedado con tín cuando su propietario auto indicado.

Y gracias a las declara "El Cacaseno" se supo quién sido la persona que adquirió letín por la suma de quince

Agrega "El Cacaseno" que tuvo tiempo de abrir el cuando lo ofreció al compra norando que en su interior joyas de tanto precio.

Y como en la Sección se ticias que en "La Nación" el valioso maletín y que ha dejado por el chauffeur Esc resultado de la pesquisa tó sola.

LA TRAGEDIA DE CHICUREO

EN UNA CONFERENCIA CELEBRADA POR EL JUEZ SEÑOR DARRIGRANDI, Y LOS JEFES DE LA SECCION DE SEGURIDAD, SE ACUERDA DAR GRAN ACTIVIDAD A LAS INVESTIGACIONES Y MARCHAR EN COMUN CON LOS CARABINEROS

SE ORDENO CITAR A NUMEROSAS PERSONAS DE CHICUREO, LONQUEN, GUAY GUAY, EL ALGARROBAL, LA DEHESA, Etc., Y PRACTICAR UNA NUEVA RECONSTITUCION DE LA ESCENA CON LOS ULTIMOS ANTECEDENTES QUE SE ACUMULEN

El proceso que se instruye acerca de los acontecimientos de Chicureo, está en vísperas de tomar un nuevo giro que ha de colocarlo otra vez en el tapete de la más palpitante actualidad.

Sobre las nuevas tramitaciones en proyecto, han celebrado una importante conferencia el Juez sumariante, señor Darrigrandi; el Sub-Prefecto de Investigaciones, señor Peralta, y el Comisario, señor Maturana, que como se sabe, practica serias pesquisas sobre el particular.

Para lograr un éxito más completo en estas investigaciones, en esta conferencia se acordó que tanto los detectives como los carabineros practiquen una labor común en el esclarecimiento del horroroso crimen y dar una gran actividad a la marcha del proceso.

Esta actividad empezó de parte del Juez señor Darrigrandi, con la orden de citar a numerosas personas, tanto de Chicureo, como de Guay-Guay, Lonquén, El Algarrobal, La Dehesa y que suman cerca de cien.

Todas estas personas deberán declarar ante el Juez a la brevedad posible a fin de que el magistrado pueda tomar resoluciones de importancia en vista de las nuevas exposiciones que conozca.

Con los nuevos antecedentes acumulados se practicará en el sitio del suceso una nueva reconstitución de la tragedia, que permita saber a ciencia cierta la verdad de las cosas, pues las pesquisas realizadas hasta el momento aún no han dado la luz necesaria que es indispensable para juzgar legalmente los hechos.

Por su parte, los carabineros continúan sus investigaciones con toda actividad para dar con el paradero de los malhechores que aún no han caído en poder de la justicia, realizando interesantes pesquisas en Los Andes, donde se cree están ocultos.

CRONICA POLICIAL

Tras las huellas del hombre de Quilicura

CON UN REVOLVER EN LA MANO ANIQUILO A SALOME EN LA CALLE DE COQUIMBO

Salomé se encontraba sola. . . .

Estaba allí en su casa de la calle de Coquimbo, N.o 1271, muy tranquila, pues como se encontraba en plena capital, de la República, no tenía por qué temer a nada ni a nadie.

Pero hay cosas que se llevan a cabo en la misma capital de la República sin que puedan evitarse.

Y cuando nadie lo pensaba ni ella lo creía, penetró hasta su habitación un sujeto llamado Sótero Silva, empleado en un fundo de Quilicura, revólver en mano, dispuesto a asesinarla si no accedía a sus deseos.

Salomé que sólo cuenta con 17 años, tiene apego por la existencia, y antes que recibir un balazo, dejó que el sujeto hiciera lo que le diera la gana.

Y cuando Sótero vió cumplidos sus caprichos, abandonó la habitación, desapareciendo por las calles vecinas.

Sólo entonces vino a comprender Salomé la barbaridad que había permitido y a tomarle todo el peso al atentado de que había sido víctima.

¿Qué hacer?

Para el caso ya no había remedio, y a fin de que el hombre del revólver no quedara sin castigo, se presentó a la 9.a Comisaría a dar cuenta de su triste aventura. . . .

La comisaría puso el denuncio en conocimiento del juez del crimen, señor Villagra, donde ya se ha ordenado que se practiquen las investigaciones correspondientes.

Vió la muerte a un metro de distancia

Y SE ESCAPO DE SUS GARRAS, AUNQUE QUEDO POCO MENOS QUE AGONIZANTE

Casi encontró trágico fin en la calle de Los Aromos a unos cuantos metros de su casa.

Ha sido el trance más serio de su vida, dijo el desgraciado Carlos Lobos, a los vecinos que fueron en su auxilio y quienes lo encontraron con un ojo menos y con unas cuantas puñaladas en el cuerpo.

¿Qué había ocurrido en esa calle de la Comuna Quinta Normal?

¿Quiénes eran los autores de este intento de asesinato de que fué víctima el vecino Lobos que de tal sólo tiene el apellido?

He aquí cómo relata el caso la policía de esa comuna al juez del crimen señor Villagra en el parte policial que puso a su disposición en la mañana de ayer:

Adrián Parada y José Mercedes Parada habían preparado la trágica sorpresa para Lobos, que tiene su domicilio en la calle ya indicada, número 666.

Y para lograr el objeto que perseguían ambos Parada, esperaron a la víctima a unos cuantos pasos de su casa.

Como era de noche, y por esos contornos el alumbrado es escaso, los delincuentes esperaron con toda tranquilidad la hora del crimen sin temor alguno de ser sorprendidos.

A los pocos instantes Lobos sale a la calle y, apenas había dado unos pasos, cuando Adrián y José Mercedes se le fueron encima. El primero le asestó una feroz puñalada que le comprometió el ojo izquierdo y el último le propinó una paliza.

A los gritos de la víctima acudieron los vecinos y los miembros de la familia de Lobos, los que llamaron a la policía, la que acudió con tanta oportunidad que logró aprehender a los culpables.

Y desde ayer se encuentran en la Cárcel Pública por orden del magistrado que ha iniciado el sumario correspondiente.

Robó más de $ 8.000 en joyas y especies

CONFIESA EL HECHO, PERO NO QUIERE DECIR DONDE ESTAN LOS OBJETOS ROBADOS, MIENTRAS NO LO PONGAN EN LIBERTAD

Ayer fué detenido Luis Puga, por los detectives señores D'Andrea y Lamilla, y que es muy conocido en los círculos policiales por "El viejo Díaz".

Hace poco la residencia ubicada en Avenida de las Delicias N.o 1269, habitada por el señor Carlos Morel Cotapos, fué objeto de una extraña visita.

El dueño de casa no se dió cuenta de cómo, ni a qué hora consiguió alguien entrar a su domicilio, pero es el caso que de un ropero de su dormitorio se habían desaparecido ocho ternos de ropa y varios anillos y joyas que dicho caballero avalúa en más de ocho mil pesos.

La víctima, que no estaba dispuesta a perder semejante cantidad, dió inmediato aviso del hecho a la Sección de Investigaciones que inmediatamente inició las diligencias debidas.

Después de una activa labor, los detectives arriba citados, dieron feliz término a su cometido. Las múltiples averiguaciones practicadas, les permitieron establecer que el autor de tan audaz escamoteo era "El viejo Díaz", al que pudieron sin gran trabajo echar el guante.

Interrogado el detenido acerca de su delito, no niega haber efectuado el robo, ya que varias personas le habrían visto en los momentos del hecho, pero eso sí, que se ha empecinado en no dar detalle alguno respecto a la suerte que han corrido las especies sustraídas.

Y la única respuesta que se consigue del "Viejo Díaz", es que si se le deja en libertad devolverá todo lo robado.

Y como la petición de "El Viejo", no es de las muy claras, ayer en la mañana fué puesto a disposición del juez del crimen señor Villagra.

Defraudó a la casa de que era gerente

Y SE ENTREGO AYER A LA JUSTICIA.—COMO EXPONE SU CASO EL GERENTE EN SANTIAGO DE LA CASA STAND Y Cía., UBICADA EN LA CALE BANDERA N.o 570

Hizo mal uso de los fondos que estaban a su cargo y desde ese instante se consideró culpable.

Pudo fácilmente escapar a la sanción por medio de un arreglo satisfactorio ya que el monto de la suma defraudada sólo alcanza a la suma de $ 7,000, pero no consideró honrado ese procedimiento y se entregó voluntariamente a la justicia.

En el día de ayer llegó a la 1.a Comisaría y expuso con toda sangre fría su caso:

—"Soy gerente de la casa Stand y Cía., dijo, la que tiene su asiento principal en Valparaíso y una oficina en la calle de Bandera N.o 570, de esta capital. Yo estaba a cargo de esta última sucursal.

Por pequeñas partidas he hecho uso de la suma de $ 7,000 que no me correspondían, pues era dinero de la casa y las hacía figurar en los libros como anticipo de sueldos. . .

Tengo la convicción de que he obrado mal y he estafado a la casa por lo que me presento a la comisaría en calidad de reo para que la justicia me juzgue".

Ante el extraño denuncio hecho por el propio culpable, la comisaría procedió a detenerlo y dar aviso a la Sección de Seguridad a fin de que ésta inicie las investigaciones correspondientes y establezca el monto de lo defraudado.

En el día de hoy se dará cuenta al juzgado del crimen de turno de este hecho y se pondrá a su disposición al gerente de la sucursal de la Casa Stand y Cía., para que explique al juez lo ocurrido con la malversación de esos $ 7,000 de que se considera culpable.

El aniversario de la Brigada Central

Hoy celebra la Brigada Central el 20.o aniversario de su fundación.

Entre los festejos con que los suboficiales han acordado celebrar este acontecimiento, figura un almuerzo que se llevará a cabo hoy a las 12 y media del día en el Stadium Policial.

A este almuerzo han sido invitadas numerosas personas.

PARA PRODUCIR UN POEMA, NERON INCENDIO A ROMA

Y MANUEL, PARA DARSE UN GUSTO, PRETENDIO QUEMAR LA CASA DE SU HERMANA

Dice que la visita pretendió quemarle la casa. . .

Es lo que afirma doña Ana Núñez Aguilar, domiciliada en la Avenida Vicuña Mackenna N.o 1471.

La denunciante tiene un deudo cercano llamado Manuel Núñez Aguilar, el que se presentó a su casa en estado de ebriedad.

Pero el deudo en vez de hacer como todas las visitas, es decir portarse como la gente educada, disgustó con ella y buscó los medios necesarios para quemarle la propiedad.

Ante el serio peligro que vió la señora Ina írsele encima, fué en el acto en busca de un guardián de policía para que evitara el siniestro a que estaba amenazada por su deudo borracho.

Y el dragoneante Celedonio Martínez de la 12.a comisaría, que recibió el denuncio con la debida oportunidad, se trasladó a la casa de la Avenida Vicuña Mackenna, pero se encontró con que Manuel ya no estaba allí.

Pero como le dió alcance en la misma calle esquina de León Prado, lo detuvo a petición de la reclamante y lo remitió a la comisaría a fin de que explicara los motivos que tenía para quemar la casa citada ya tantas veces.

Y ayer en la mañana fué puesto a disposición del juez del crimen de turno, señor Villagra, para que este magistrado disponga lo que estime conveniente.

Y dejó abandonada guagua

Elisa Caroca desapareció namente de la residencia Huérfanos N.o 2410, donde ahora último estaba en ca empleda.

Y como los días sando sin que Elisa d vida, sus patrones pres denuncio a la Comisaría pondiente.

Y lo más grave, no es que cama haya abandonado el sino que dejó abandonado en donde servía un hijo de d edad.

Le rompieron los bar de la ventana

Don Juan Tampler Burg llado en la calle José J rez N.o 4510, se presentó Comisaría a exponer que h víctima de un robo de es

Los ladrones, para entrar rior, de su casa, rompieron rrotes de la ventana y se 600 pesos en objetos.

El hecho ocurrió en la C Yungay.

Mitiga contra la sarna

Acreditadísimo y recomendado por los médicos. Limpieza en el

No mancha la ropa. Desprovisto d

Mitigal (M. R.) combina tética, conteniendo azufre do orgánicamente.

FECHA FATAL

EL MARTES 23 SERA EL ULTIMO DIA

AUN TIENE DOCE DIAS POR DELANTE PARA ENVIAR EL CUPON A

Casilla 1920 o Agustinas 1199

Será el Balneario de moda
El más cercano a Santiago
De clima ideal
De soberbios panoramas
De exuberante vegetación

Balneario "El Algarrobo"

VISTA DE UNA CALLE DEL ACTUAL BALNEARIO "EL ALGARROBO", TAL COMO SE ENCUENTRA A LA FECHA, Y QUE FORMARÁ PARTE DEL FUTURO GRAN BALNEARIO

De extensas playas y aguas tranquilas
Y todo con poco sacrificio
"La Nación" o "Los Tiempos"
Le facilitarán el medio para que usted sea propietario

CIA. NACIONAL DE COMERCIO Y PROPIEDADES LTDA.

AGUSTINAS 1199 —:— CASILLA 1920

PODEMOS PROBARLE QUE LA COCINA ELECTRICA LE CONVIENE
CIA. DE TRACCION Y ALUMBRADO DE SANTIAGO
NORFOLK

BREVES COMENTARIOS SOBRE I CARRERAS DEL DOMINGO EN VIÑA DEL MAR

Un programa de relativo interés los ofrece para el Domingo el Valparaíso Sporting Club. Se aproxima el fin de la temporada y ya han niciado el regreso a la capital algunas caballerizas.

Las pruebas se ven raleadas de nscripciones y el clásico no ha despertado mayor interés ya que Anastasio no deberá emplearse para dar cuenta de sus rivales. Debe escoltarlo Sin Sabor.

La primera carrera es para dos años y nos ofrece la novedad de haberse aumentado la distancia a 1,000 metros. Retallín, Vienesa y Decurión serán los favoritos. Mockery que debuta es propio hermano de Lolotte y pertenece al Stud Kangaroo.

En la segunda carrera vemos bien colocados a Cipango, Facuo y Papirusa. Entre ellos debe estar el ganador y serán los favoritos.

En la 3.a La Pinguina se presenta como la carta de más prestigio. Li-

bélula y copa de Oro son blén
enemigos de alguna chan

En los mil metros de aanta
carrera aparece Albeytar ucaso
como los mejores del Kolipí
a 47 kilos es también hidable
enemigo.

Después del clásico una ca-
rrera de 1,000 metr la cual
reaparece Penthation se ve en
gran estado. Misec y Alnero
tienen también gra ción.

Ardelión, el col e presenta
nuevamente como dible en la
milla de la sétima ra. Yokoska
y Picazón, que v ianos, deben
escoltarlo.

En la prueba son Malharia,
Oligarca y Misti os mejor colo-
cados. Cualqu podría ganar.
Gran Bonetón kilos y corrido
por Pablo Silv ría ser la sor-
presa.

PROBABLES MONTAS PA EL DOMINGO EN VIÑA DE AR

PRIMERA CARRERA.— 1,000 METROS
Decurión, 54, V. Jara.
El Diecisiete, 54, M. Núñez.
Gran Jaime, 54, L. Muñoz.
Mockery, 54, W. Fuentes.
Pretalia, 54, E. Rebolledo.
Meruca, 52, E. Molina.
Vienesa, 52, H. Ramírez.

SEGUNDA CARRERA.— 1,000 METROS
Facuo, 61, S. Villanueva.
Artagnan, 59, H. Ramírez.
El Quince, 50, R. Henríquez.
Cipango, 48, R. Rice.
Majadera, 48, U. Ibarra.
Papirusa, 47, L. Muñoz.
Iacaré, 44, J. Guajardo.
Casual, 42, L. Aguilar.
La Loire, 41, Pablo Silva.
Pif, 40, J. Lonzoni.

TERCERA CARRERA. — 1,500
La Pinguina, 55, W. Fuentes.
Libélula, 52, M. Núñez.
Copa de Oro, 51, Ed. Rebolledo.
Maremoto, 51, U. Ibarra.
Colambrai, 50, M. Vera.
Pubenza, 45, C. Guerra.
Grimace, 40, P. Silva.
Inmortal, 40, R. Rice.
Pompeyana, 40, L. Muñoz.

CUARTA CARRERA.— 1,000 METROS
Albeytar, 58, H. Ramírez.
Cáucaso, 58, V. Jara.
¿Quién es?, 48, P. Silva.
Kolipí, 47, U. Ibarra.
Buen Día, 45, C. Guerra.
Young Prince, 44, R. Rice.
Lanzafuego, 40, L. Muñoz.

QUINTA CARRERA.— 2,40 METROS
Digno, 60, V. Jara.
Anastasio, 56, E. Rebolledo.
Sin Sabor, 56, H. Ramírez.
Wu-Li-Chang, 56, J. Baeza.

SEXTA CARRERA. — 1,0 METROS
Penthatlon, 61, H. Ramírez.
Gin Cocktail, 59, M. Baez
Torreón, 53, S. Villanueva

Guajardo,
Alnero, U. Ibarra.
Miserere L. Muñoz.
Filisteo 2, R. Rice.
Kamar P. Silva.
Décima 40, J. Lanzoni.
Pompe ARRERA.— 1,600
SETIM METROS
Ardel 54, H. Ramírez.
Sigm S. Villanueva.
La a, 51, E. Rebolledo.
Fac a, 50, C. Guerra.
Yog 49, P. Silva.
Pic 41, R. Rice.
OC CARRERA.— 1,900 METROS
G 57, M. Núñez.
M s, 53, H. Ramírez.
O a, 51, E. Rebolledo.
N ria, 50, U. Ibarra.
a, 48, C. Guerra.
rrona, 47, J. Guajardo.
Bonetón, 47, Pablo Silva.
lán, 46, R. Rice.

es de Cabeza Causados por Resfriados

axativo BROMO QUININA
el dolor de cabeza Cortando
sfriado. Es un remedio eficaz
robado. La firma de E. W.
VE se halla en cada cajita.
ina 0.032 Gramo Aloe 0.0054 Gramo
anilida 0.097 " Excipiente Q. S.
s Medicine Co., St. Louis, E. U. de A.

MARAMBIO
JUGO DE UVA
Pedidos: Teléfono N.o 2321

Familia Extranjera
honorabilísima, lujoso chalet, pie San Cristóbal, ofrece lindo piso independiente, una o tres piezas, baño y pensión. Tratar 1 a 3.
Santa Isabel 388

¡PROBADO EN TODO EL MUNDO!

Cuando usted quiera comprar un neumático para su auto o camión, elija siempre el

KELLY SPRINGFIELD

POR SER EL MEJOR NEUMATICO QUE HOY SE FABRICA

EN VENTA EN TODAS LAS CASAS DEL RAMO

VORWERK & Cía.
SECCION AUTOS
BANDERA N.° 62 TELEFONO 4429

LOS TRABAJOS DE LA MAÑANA DE AYER EN VIÑA DEL MAR

(DE NUESTRO CORRESPONSAL ESPECIAL EN LA CANCHA, POR TELEFONO)

Anastasio
con Eduardo Rebolledo trabajó mil doscientos metros en 1.17 2|5. Después de largo descanso, repitió en 1.20 1|5.

Maremoto
con Ibarra 600 metros en 40 4|5. Siguió la vuelta suave y repitió 800 en 53.

Vienesa
con H. Ramírez 1,000 a voluntad en 1.6 3|5.

Pretallia
con Eto. Rebolledo 1,200 metros en 1.19 3|5, sin apuro.

Copa de Oro
con Torrealba y Facundina con Guerra 1,400 en 1.30 2|5, ganando Facundina lejos.

Malharia
con aprendiz 600 metros en 40. Repitió 800 en 52.

Papirusa
con L. Muñoz 800 metros en 51.

Casual
con Aguilar pasó 400 metros en 25. Repitió en 24 2|5.

Picazón
con Rice trabajó 600 metros en 36 3|5.

Kolipí
con aprendiz y Nagasaky con Ibarra trabajaron 1,200 metros en 1.22, llegando iguales.

Pompeyana
con L. Muñoz 800 en 50.

Platónica
con U. Ibarra 1,200 metros — 1.22 2|5.

Alnero
con aprendiz 800 metros en 52.

Noche Triste
con Villanueva, Palisandra con un aprendiz 1,200 metros en 1.19. Ganó Noche Triste por un cuerpo.

Gin Cocktail
con E. Rebolledo 600 metros en 36 2|5.

Vaso de Oro
con Eduardo Rebolledo 1,000 metros en 1.5 4|5.

La Loire
con aprendiz 600 metros en 38.

Facuo
con aprendiz 400 metros en 24.

Guau
con M. Núñez 800 metros en 50 2|5. Descansó y repitió en 52 4|5.

Gran Bonetón
con Pablo Silva 1.800 en 1.59 3|5

Libélula
con Pablo Silva 600 metros en 38 4|5.

Laird
con J. Guajardo y Zona Seca con aprendiz 1,200 metros 1.20 en iguales.

Yacaré
con J. Guajardo 400 en 23 4|5.

Calambrai
con aprendiz y Descartado con Aguilar 1,400 en 1.35 iguales.

Torreón
con Guerra 1,000 metros a voluntad en 1.6.

Grimace
con P. Silva 1,400 metros en 1.36 1|5.

Ardelión
con H. Ramírez 1,200 metros al carrerón en 1.24.

Nelumbo
con aprendiz 1,400 en 1.35 2|5.

La Pingüina
con L. Muñoz 600 en 37 3|5.

Decurión
con Jara 1.200 en 1.19.

Perillán
con Rice 1,300 en 2 4|5.

Wu-Li-Chang
con aprendiz 600 en 38.

LOS TRABAJOS DE LA MAÑANA DE AYER EN EL HIPODROMO CHILE

PISTA PESADA

Le Bouquet
montado por un aprendiz, vuelta en 1.46 3|5 al carrerón.

Brizna
montada por O. Sepúlveda, pasó 400 en 27 1|5.

Brial
montado por O. Sepúlved paasó 800 en 53 4|5.

Incidencia
montada por un aprendiz, pasó 600 en 41 2|5.

Revilla
montada por M. Rojas, pasó 500 en 32 1|2, después de un descanso repitió en 35.

Tartana
montada por M. Rojas, pasó 600 en 40, después de un descanso repitió en 40.

Gonesse
montada por M. Rojas, 600 en 39 y 2|5.

Anémona
montada por R. Ubilla, pasó 600 en 41 2|5. Repitió en 40 2|5.

Fumada
montada por un aprendiz, pasó 600 en 41 1|2.

Fuñingue
montado por M. Rojas, pasó 300 en 18 1|2.

Xois
montado por un aprendiz pasó 600 en 42.

Limasol
montado por M. Rojas, pasó 600 en 40 4|5; después de un descanso repitió en 38 1|2.

Almirita
montada por L. Olguin pasó 600 en 39 1|2.

Por si acaso
montado por M. Zúñiga, pasó 1,000 en 19 3|5.

Silver Mine
montado por A. Villagra, pasó 800 en 57.

Los Andes
montado por C. Sagredo, pasó 800 en 53, después de un descanso repitió 400 en 27 3|5.

Bat
montado por un aprendiz pasó 400 en 1.9 3|5.

Zadorija
montado por C. Sagredo pasó 800 en 54 2|5.

PISTA LIVIANA

Alessandina
montada por A. Alen pasó 400 en 24 1|2.

B O X

MANUEL CELIS RENDIRA MAÑANA SU MAYOR PRUEBA DE SUFICIENCIA ANTE CARLOS UZABEAGA

EL MATCH A DOCE ROUNDS QUE SOSTENDAN ESTOS PROFESIONALES EN EL HIPPODROME CIRCO.—LOS AFICIONADOS ESPERAN CON INTERES EL COMBATE QUE OFRECE ALTERNATIVAS IMPORTANTES.—LOS ENTRENAMIENTOS DE LOS CONTENDORES TERMINARON AYER EN LA TARDE.—¿DISPUTARAN TODO EL PREMIO AL VENCEDOR?—LOS PRELIMINARES Y SEMI-FONDO

Mañana tendrán nuestros aficionados la ocasión de presenciar una lucha de esas que dejan gratos recuerdos por la forma emocionante de su desarrollo o por los méritos demostrados por los contendores, puestos en juego para alcanzar la anhelada victoria.

Carlos Uzabeaga y Manuel Celis son los muchachos que subirán al ring del Hippodrome Circo, en busca del triunfo que constituye la mayor coronación a los esfuerzos de estos valientes exponentes de nuestro pugilismo.

Ambos están prestigiados por su campaña en nuestros rings siempre lucida, donde han demostrado valor, ciencia y fuerza, tres de los principales requisitos para hacer de un hombre cualquiera un boxeador de verdadero valor pugilístico.

Uzabeaga está conceptuado como uno de nuestros más dignos exponentes de la ciencia boxeril, pues nadie dejará de reconocer que este muchacho es el fruto elocuente de sus viajes a Buenos Aires y París, donde ha debido representar a Chile en torneos de gran importancia.

Valiente, agresivo, completa Uzabeaga el tipo neto de nuestra raza, talvez perfeccionada por el juego rápido y elegante de pelea que posee.

Celis es menos científico, pero de mayor potencia física, siendo su mejor cualidad la agresividad que emplea en sus combates.

Su record es corto pero bueno, pues cuenta con victorias por K. O. sobre muchachos de méritos, sobresaliendo su victoria sobre Germán Zamora, a quien venció por fuera de combate al noveno round.

LOS ENTRENAMIENTOS

Los entrenamientos de los contendores terminaron en la tarde de ayer, haciendo algunos ejercicios livianos con el fin de mantener su estado sobresaliente de preparación.

Uzabeaga y Celis subirán al ring mañana en el máximum de sus condiciones físicas y en consecuencia el vencedor del match será el mejor hombre, salvo que ocurra algún accidente inesperado que haga variar el resultado del encuentro.

Según sus propias declaraciones, estiman el match una prueba difícil para ambos, por lo que han puesto todo el interés por prepararse en la forma más esmerada.

¿TODO EL PREMIO AL VENCEDOR?

Es muy posible y esto depende de que lo acepte la dirigente, sea disputado en el match de mañana todo el premio al vencedor, pues entre los boxeadores existen algunas dificultades que les ha hecho tomar esta determinación.

Uzabeaga nos manifestó su deseo de disputar el premio al vencedor y sabemos que Celis está de acuerdo con su contendor.

INTERES EN EL PUBLICO

En los círculos pugilísticos se nota un marcado interés por este encuentro, pues se vendrá a despejar una incógnita, ya que muchos son los que creen que Celis vencerá a Uzabeaga.

El match tiene el éxito asegurado, pues el mejor anuncio para Tagini, de buen negocio, es cuando una pelea es discutida.

Sobre el match de mañana se hacen los más variados comentarios y más de alguien asegura que en los pasillos de la Federación tuvieron los pugilistas un cambio violento de palabras.

LOS PRELIMINARES

Tres buenos encuentros preliminares completarán el programa, dos a cuatro y el semi-fondo a diez.

El primero será confiado a los profesionales del peso pluma Manuel Salinas y Juan Rivas y el segundo a los pesos moscas, Arturo Castro, campeón de Antofagasta, que hace su debut en nuestros rings y René Contreras, que la noche de la pelea de Venerando con Luis Gómez, venció por K. O. al segundo round a Miguel Villarroel.

El match de fondo será a doce rounds. Actuará de referée el señor Guillermo Matte, que constituye una garantía para los peleadores y el público.

LAS LOCALIDADES ESTAN EN VENTA

Desde hoy en la tarde quedará a disposición de los interesados las localidades de ring y plateas, las que pueden ser adquiridas en el Teatro Hippodrome Circo o hacerlas reservar por teléfono al número 3025.

Las galerías serán puestas a la venta mañana, a las diez de la mañana en el mismo local.

CENTRO DEPORTIVO BENJAMIN TALLMAN.— La antigua y prestigiosa institución de la calle de San Francisco 685, cita a sesión ordinaria al Consejo administrativo de la colectividad para hoy, a las 9 P. M., con el objeto de tratar en forma preferente el beneficio acordado pro-fondos sociales y aniversario social, que se encuentra casi totalmente organizado.

Se recomienda la asistencia a los señores Ramón Ravest, Dionisio Andreu, Ernesto Yoli, César y Egidio Figueroa, Ruperto Fajardo, Luis Godoy, Pedro Méndez, José Araya, Hermógenes Balmaceda, José Macomé y Eduardo Cubillos.

En la sesión de junta general efectuada últimamente se acordó nombrar secretario al señor Egidio Figueroa en reemplazo del señor Moreno, que renunció.

Además, se designó el cuerpo honorario y se admitió como socio activo al señor Andrés Rivandra G.

CENTRO SOCIAL Y DEPORTIVO HUMBERTO GUZMAN.— Esta institución cita a junta general para hoy, a las 9 P. M., en Sierra Bella 1755, con el objeto de tomar los últimos acuerdos relacionados con la fiesta inauguración que efectuará mañana Sábado. Se encarece la asistencia a la comisión de fiestas.

GILBERTO ROMERO Y YONI ROMAN PELEARAN MAÑANA EN EL MEDIDORES.—Reina entusiasmo entre los aficionados del barrio San Pablo por presenciar el match entre Gilberto Romero de Los Tiempos B. C. y Yoni Román, del Medidores.

La revancha entre Rigoberto Sepúlveda y Luis H. Orellana se recomienda por sí sola, pues el match anterior fué una demostración de valentía y agresividad.

Con cinco preliminares se dará principio mañana a la velada boxeril a efectuarse en el Gimnasio Medidores, San Pablo 1670.

GIMNASIO RODOLFO NUÑEZ.— En la matinée del Domingo habrá seis preliminares entre aficionados de los Centros J. Renault, Los Sports, G. Contreras, Soc. de Autobús y R. Núñez.

MANUEL CELIS BOXING CLUB.—Cítase a asamblea general para hoy Viernes, a las 8.30 P. M. Se encarece la asistencia por haber asuntos muy importantes que tratar.

LANA EN TODOS COLORES A PRECIOS DE FABRICA
PARA INDUSTRIAS, MAQUINAS RECTILINEAS. TEJER ALFOMBRAS, CHOAPINOS, Etc.
VENTAS AL POR MAYOR Y AL DETALLE
CASA FERNANDO ELSHOLZ
Bandera 510 — Casilla 96 — Teléfono 2749 — Santiago

ELIXIR ESTOMACAL
SAIZ DE CARLOS
(STOMALIX)
Es recetado por los médicos de las cinco partes del mundo porque tonifica, ayuda a las digestiones y abre el apetito, curando las molestias del
ESTÓMAGO e INTESTINOS
DOLOR DE ESTÓMAGO
DISPEPSIA
ACEDÍAS Y VÓMITOS
INAPETENCIA
FLATULENCIAS
DIARREAS EN NIÑOS y Adultos que, a veces, alternan con ESTREÑIMIENTO
DILATACIÓN Y ÚLCERA del Estómago
DISENTERÍA
OBRA COMO ANTISÉPTICO DEL APARATO DIGESTIVO curando las diarreas de los niños, incluso en la época del destete y dentición. Es inofensivo y de gusto agradable.
ENSÁYESE UNA BOTELLA y se notará pronto que el enfermo come más, digiere mejor y se nutre, curándose de seguir con su uso. 33 AÑOS DE ÉXITOS CONSTANTES
Venta: Serrano, 30, Farmacia, MADRID y principales del mundo
A base de Citrato de Bismuto, Extracto de Qu...

BREVES COMENTARIOS SOBRE LAS CARRERAS DEL DOMINGO EN EL HIPODROMO CHILE

Interesante se presenta el programa que el domingo se desarrollará en el Hipódromo Chile, y se compone de siete pruebas con nutridas inscripciones.

Se abre la reunión con el premio Aguada sobre 1,200 metros destinado para tres años y más no ganadores.

Por carreras corridas son Cursova, Revilla, Bellatrixe, Le Bouquet y Masaniela las cartas más dignas de recomendación.

En la 2.a carrera, handicap sobre 1,400 metros las opiniones estarán muy divididas entre Kintamo, Grenoble, Istria y Kandahar.

El tercer lugar en el programa lo ocupa el premio Diamante que es una carrera muy abierta y en que, a nuestro juicio, el final será muy estrecho entre Pilot, Bandmaster, Morokil y Limasol.

Payador será el favorito del premio Carachilla sobre 1,400 mts. por su buena perfomance a cabeza de Verdot, pero lleva rivales peligrosos en Foch y Cartilla, que corrieron muy bien el domingo.

Por un clásico vale la 5.a carrera sobre 1,500 mts. ya que de los 7 participantes resulta arriesgado eliminar a alguno.

Nos parace que Náufrago arrastrará con la primera mayoría de ganadores.

Un verdadero compe-cabezas es la 6.a carrera, handicap sobre 900 mts.

Desde Chalinga que carga 59 kilos hasta Alessandrina, Fuñingue y Brizna, que llevan los pesos más bajos, todos pueden anotarse el triunfo.

Pone término a la reunión el premio Illapel sobre 1,500 mts.

Las mejores cartas son Juglar, Palinco, Ganadero y Kelso y de ahí debe salir el vencedor. Favorito debe ser el pupilo del Basilea por su perfomance última.

PROBABLES MONTAS PARA EL DOMINGO EN EL HIPODROMO CHILE

1.a CARRERA.—1,200 METROS
Los Andes 61, C. Sagredo.
Don Arturito 59, R. Ubilla.
Itay Tué 58, L. Bravo.
Cursova 56, E. Canales.
Dublina 56, L. Zamora.
Vigo 56, L. Orellana.
Ronca 55, G. Muñoz
Byron 54, R. Olguín.
Qué Simpática 53, P. Olguín.
Revilla 53, M. Rojas.
Filoxera 52, M. Zúñiga.
Bellatrixe 52, R. Sepúlveda.
Vigésima II 51, C. Santelices.
Le Bouquet 51, J. Canales.
Ken 50, A. Jiménez.
Toqui 50, A. Jiménez.
Masaniela 42, N. N.
Knave 55, C. Pombet
Istria 53, C. Santander.
Sixpence 53, L. Morgado.
Kandahar 50, L. Fuentes.
Melibea 50, M. Zúñiga
Bellorita 49, J. Díaz.
Marcola 47, R. Olave.
Brial 43, O. Sepúlveda
Labrador 42, R. Sepúlveda.

2.a CARRERA.—1,400 METROS
Kintamo 60, Roj. Ubilla.
Grenoble 56, R. Hernández.

3.a CARRERA.—1,400 METROS
Zancajo 58, E. Cáceres.
One Step 56, C. Pombet.
Bandmaster 55, L. Orellana.
Morokil 54, L. Fuentes.
Limasol 53, C. Sagredo.
Latorre 52, J. Díaz.
Madeline 51, R. Hernández
Job 50, C. Santander.
Meyerling 50, R. Olguín.
Pilot 49, R. Olave.

4.a CARRERA.— 1,400 METROS.
Canción 56, M. Zúñiga.
Payador 54, R. Hernández.
Foch 52, C. Sagredo.
La Tulipe 48, L. Orellana.
Obsequio 48, N. N.
Cartilla 47, R. Sepúlveda.
Harding 47, N. N.
Señora 47, M. Rojas.
Latria 46, J. Pinto.
Querella 48, C. Santelices.

5.a CARRERA.—1,500 METROS
Náufrago 63, L. Zamora.
Dánger 60, C. Pombet.
Janus 50, C. Santander.
Azpeitía 49, L. Orellana.
Percala 48, L. Fuentes.
Serenísima 46, P. Olguín
Tartana 46, M. Rojas.

6.a CARRERA.— 900 METROS
Chalinga 59, L. Zamora.
Alderney 54, L. Orellana.
Carraca 53, R. Hernández.
Tronador 51, L. Morgado.
Flingot 51, C. Santelices.
Corita 48, P. Olguín.
Por Merced 45, R. Olave.
Alessandrina 42, J. Canales.
Fuñingue 42, M. Rojas.
Brizna 40, O. Sepúlveda.

7.a CARRERA.—1,500 METROS.
Iradier 58, L. Zamora.
Kelso 58, C. Pombet.
Juglar 54, M. Rojas.
Palinco 54, L. Fuentes.
Jalea 52, P. Olguín.
Dominó 48, L. Morgado.
Ganadero 48, C. Sagredo.
Guernsey 48, C. Santander.
Mariy 47, O. Núñez.
Almoneda 45, M. Muñoz.
Maravedí 40, R. Sepúlveda.

MAHANOS SELECTOS $80 MAHANOS XXXX $60
Yo Fumo Reina Victoria

El Stud Limited

Ha regresado de Viña todo el efectivo de este Stud.

Cambio de preparador

Los caballos del Stud Binador han pasado a cuidarse bajo la dirección de Luis Benítez.

Albeytar

Ha sido adquirido por un sportsman de Iquique y será llevado próximamente a esa ciudad.

"LA HUASCA"

Hoy a primera hora aparecerá el N.o 606 de esta acreditada revista hípica con amplias informaciones sobre las carreras del Domingo pasado en ambos Hipódromos. Comentarios sobre la reunión próxima. Noticias hípicas nacionales y extranjeras. Información gráfica acostumbrada, etc., etc.

COMPAÑIA SUD - AMERICANA DE VAPORES

PROPUESTAS

Se reciben propuestas para el suministro, por un año, a contar desde el 1.o de Abril próximo, de los siguientes artículos:
Aves y huevos.
Carne fresca de chancho, jamones, tocino, salchichas, salchichones, etc.
Lenguas frescas y saladas, riñones, sesos, etc.
Harina flor de primera.
Papas amarillas del centro.
También se reciben propuestas para la compra de los cueros de los animales que se benefician a bordo.
Las propuestas serán abiertas el Lunes 22 de Marzo, a las 2 P. M., no comprometiéndose la Compañía a aceptar la más baja, pudiendo rechazarlas todas si así le conviniere.
Las propuestas aceptadas deberán ser garantidas con una caución por el 15 por ciento del valor total del contrato.
OFICINA DE LA CIA.
BLANCO 895
Valparaíso, 9 de Marzo de 1926.
EL GERENTE.
22—M

CAMISERIA BARCELONA

LA PRIMERA DE SANTIAGO

PUENTE 593
Esquina Santo Domingo

PRECIO FIJO PRECIO FIJO

TELEFONO 3443
Casilla 1325

Liquidación Anual de los Saldo de Balance

CAMISAS blancas, pechera lisa, un lote, cada una, a	$ 7.90
CAMISAS blancas, pechera alforzada, un lote, cada una a	$ 8.60
CAMISAS color, clases surtidas, valían $ 18, ahora...	$ 13.20
CAMISAS clases superiores, valían $ 22, ahora...	$ 14.90
CAMISAS popelina de seda, valían $ 29.80 y 32; ahora...	$ 24.40
CUELLOS Corona, saldos de números, ca da uno, a...	$ 0.40
CUELLOS blancos, aplanchados, a...	$ 0.20
CUELLOS de goma, colores surtidos, a...	$ 0.20

CAMISETAS de media estación, cada, a...	$ 6.6
CAMISETA o calzoncillo igual B. V. $ 4.80 y...	$ 4.2
CORBATAS Nelson media seda, valían 80; ahora...	$ 0.9
CORBATAS Nelson toda seda, valían $ 14 y 16; ahora...	$ 8.4
CORBATAS Nelson pura seda, valían $ 20; ahora	$ 11.4
CORBATAS Fulares de gran moda, valía 15.80; ahora...	$ 7.8
CORBATAS de seda, punto Tricot, listad valían $ 5.80; ahora... ...	$ 1.7
PAÑUELOS ingleses, la docena...	$ 14.4

SECCION SEÑORAS: GRANDES OPORTUNIDADES EN ARTICULOS DE JERSEY, ROPA BLANCA Y PAÑUELO RDADOS

CONSTANTEMENTE SURTIDOS NUEVOS DE TODAS LAS MERCADER

$ 20

PIDA UNA COMBINACION DE CINCO BLOCKS HILO DE 100 HOJAS Y 300 SOBRES INVIOLABLES
— TODO IMPRESO —

LATHROP Hnos. - Huérfanos 1055

PARA ARREGLAR SUS MAQUINAS DE ESCRIBIR Y CALCULAR

llame al Teléfono 2966., Galería Alessandri 3.
LUIS A. TORO.

Papel Pergamino

PARA MANTEQUILLA

OFRECE

MERCERIA SANTIAGO

Ahumada 368, Casilla 97-D —:— Próximamente Compañía 1060

RADIO

OSCAR SPOERER y Cía., ha nombrado depositarios de su Sección Radio a sus antiguos empleados

don Félix Velasco Urzúa y don Guillermo Kaulen Ossa

La firma VELASCO Y KAULEN, bajo el nombre de "RADIO VELKA", ofrece a su distinguida clientela un gran surtido de receptores, material y accesorios de radiotelefonía.

PRECIOS EXCEPCIONALES DURANTE TODO EL MES DE MARZO

Radio - Velka

BANDERA 180, CASILLA 1396, SANTIAGO

Propiedad de Renta

ESQUINA

Dista cuadra y media de San Diego, consta de tres almacenes y tres casas de habitación, edificio de uno y dos pisos. Renta mensual: $ 900; anual: $ 10,800. Deudas: $ 37,000.
PRECIO DE GRAN OCASION: $ 75,000

MIGUEL FUENZALIDA B.

1061 — MONEDA — 1061

M—11

PROPUESTAS PUBLICAS

Pídense propuestas públicas para dotar de local a la Escuela que a continuación se expresa del departamento de Santiago y por la renta anual que se indica dentro del siguiente radio:

Escuela N.o 103. Radio: Pinto, Avenida Independencia, López y Borgoño. Canon: $ 8,400.

Las propuestas se abrirán el Lunes 15 del actual, a las 3 P. M., en la Sección Locales de la Dirección General de Educación Primaria, en donde se darán los datos que se soliciten.

EL DIRECTOR GENERAL DE EDUCACION PRIMARIA

M-14

PROPUESTAS PUBLICAS

Pídense propuestas públicas para dotar de local a las oficinas de las Visitaciones de Escuelas de Santiago y de los servicios Médico y Dental, por la renta anual de $ 1,000 y dentro del siguiente radio: Santo Domingo, Amunátegui, Agustinas y Avenida Cumming.

Las propuestas se abrirán el Lunesnes 15 del actual, a las 4 P. M., en la Sección Locales de la Dirección General de Educación Primaria, en donde se indicarán las condiciones que deberán reunir el local y se darán los datos que se soliciten.

EL DIRECTOR GENERAL DE EDUCACION PRIMARIA

M-14

Economizará Ud. dinero

HACIENDO SUS COMPRAS

— en la —

Librería y Casa Editoral Minerva

Ahumada N.os 39 y 43

12—M

FABRICACION

DE PUERTAS, VENTANAS, GALERIAS DE TODAS CLASES

Hace y tiene listas para entrega inmediata. Barraca y Fábrica de Maderas

"LA REPUBLICA"

DOMEYKO 2354, TELEFONO N.o 182 (PARQUE)

GABINETE de IDENTIFICACION DE LAS ESCRITURAS

Prof. Andrés Antolissei

PERITO CALIGRAFO DIPLOMADO EN EUROPA

Peritajes científicos, Grofología, Medicina Legal. Ampliaciones. Reacciones. Pergaminos.

Calle Bella Vista 0134

CASILLA 3352 — TELEF. 4310

HERNIAS

Bragueros, elásticos. fajas con pelotas neumáticas, piernas, brazos artificiales, aparatos ortopédicos, muletas.

Chappuis y Théoduloz

ARTURO PRAT 346, Casilla 409
Unicos Especialistas en Chile

MUNICIPALIDAD DE SANTIAGO

PROPESTAS PUBLICAS

De orden de la Intendencia Municipal, llámase a propuestas públicas para el suministro escalonado para el Matadero Público hasta de mil animales mensuales, que serán beneficiados para su venta en las carnicerías municipales. Bases y demás antecedentes se pueden consultar en el Departamento de Subsistencia y Tesorería Municipal.

Las propuestas se abrirán el día Lunes 22 de Marzo, a las 4 P. M., en la sala del señor Intendente Municipal.

El Tesorero Municipal.

M—19

Inspección de Agua Potable y Desagües

CONCURSO

Llámase a concurso para proveer el puesto de Abogado de la Inspecció de Agua Potabl ey Desagües, con renta anual de $ 12,000. Las bases y condiciones pueden consultarse en las oficinas de dicha Inspección, Agustinas 1336, hasta el 20 del mes en curso.

Santiago, 10 de Marzo de 1926. — L. I. A.

13—M

A $ 36

EL PAR LIQUIDAN EN SUS FICINAS

CALZADO IMPORTADO

LOS REPRESENTANTES DE LA FABRICA W. J. JONES (ENGLAND), CALZADO QUE CUALQUIER ZAPATE SE VENDE EN 70 PESOS

OCASION UNICA. APROVECHELA.

TENEMOS 10 MIL PARES PARA REALIZAR, MODELOS DE LA ULTIMA DA.

BANDERA 34 - OFICNA 10

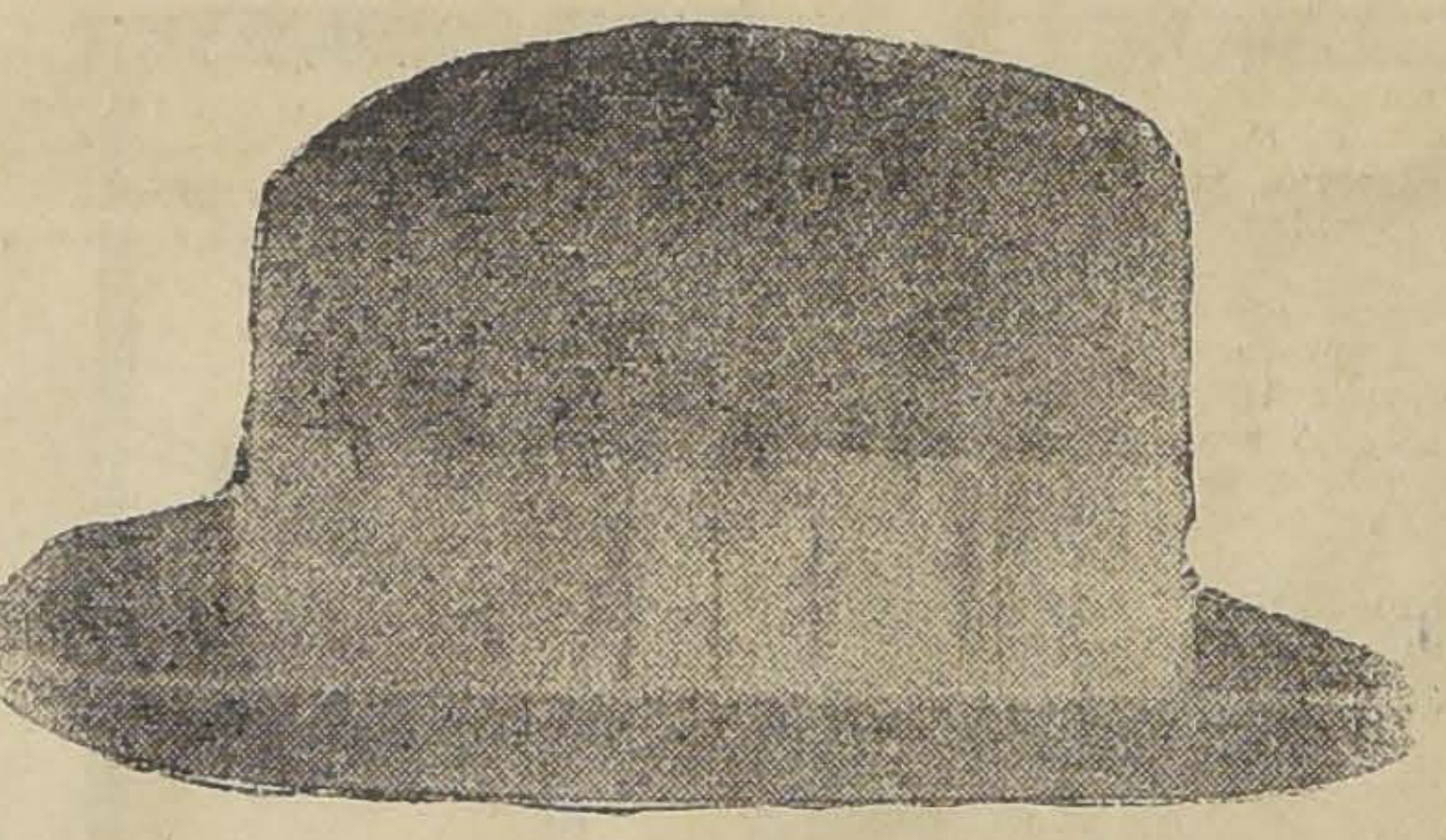

LAS MARCAS MAS FAMOSAS EN CALAÑESES

LAS TIENE LA

Sombrerería CAPELLARO, Estado 230

PIDALAS USTED

Depositario de BORSALINO, FRATELLI VERONA FRAENKEL

FERROCARRILES DEL ESTADO

TRENES EXCURSIONISTAS A CARTAGENA

El Domingo próximo correrá un sólo tren excursionista a Cartagena. Partirá de Alameda con N.o 61, a las 7.10 horas, para llegar a Cartagena, a las 9.36 h., de donde regresará con N.o 60 a las 17.57 para llegar a Alameda a las 20.55h.

Pasajes para este tren se expenderán en la Boletería de Alameda desde el Sábado 13, a las 14 h., hasta las 17 horas.

PROPUESTAS PUBLICAS POR MATERIALES, UTILES, Etc.

Para el aprovisionamiento de la Empresa durante el año 1926, cuyos detalles están a la venta en la Sección Pruebas del Departamento de Materiales y Almacenes, en la Estación de Alameda, serán abiertas en dicho Departamento, a las 15 horas de los días que se indican, siendo el valor aproximado de los materiales y útiles el siguiente en moneda legal:

EL 17 DE MARZO DE 1926
Grupo N.o 16.—Artículos de Mercería... ... ... $ 293,435
EL DIA 31 DE MARZO DE 1926
Grupo N.o 17.—Alumbrado Acetileno y Material para soldadura autógena y eléctrica . . . . . $ 76,415
Grupo N.o 18.—Productos Químicos y Artículos desinfección. . $ 22,633
EL DIA 12 DE ABRIL DE 1926
Grupo N.o 19.—Aceites lubricantes y de alumbrado. Grasa e Hilachas.
EL DIA 22 DE ABRIL DE 1926 . . . $ 3.491,410
Grupo N o 20.—Pinturas, barnices y útiles para pintar.
EL DIA 30 DE ABRIL DE 1926 . . . $ 980,710
Grupo N.o 21.—Alambres y esterillas de fierro negro y acero . $ 176,215
Grupo N.o 22.—Cables y cadenas metálicas.
EL DIA 12 DE MAYO DE 1926 . . . $ 64,845
Grupo N.o 23.—Chavetas, pernos, remaches, tuercas y golillas $ 410,538
EL DIA 20 DE MAYO DE 1926
Grupo N.o 24.—Metales en lingotes Materiales de fundición. . $ 2.087,438
EL DIA 2 DE JUNIO DE 1926
GRUPO N.o 25.—Herramientas en general.
Grupo No 26.—Vidrios y espejos. . . . . $ 336,171
Grupo N.o 27.—Maquinarias . . . . $ 105,921
EL DIA 14 DE JUNIO DE 1926 . . . $ 230,120
Grupo N.o 28.—Aceros y fierros.
EL DIA 28 DE JUNIO DE 1926 . . . $ 886,610
Grupo N.o 29.—Cañerías y accesorios
Grupo N.o 30.—Material eléctrico... ... ... $ 316,929
EL DIA 9 DE JULIO DE 1926 ... ... $ 251,259
Grupo N.o 31.—Herramientas neumáticas... ... ...
Grupo N.o 32.—Material para alumbrado de locomotoras y equipo... ... ... $ 164,369
EL DIA 20 DE JULIO DE 1926 ... ... $ 415,578
Grupo N.o 33.—Repuestos para locomotoras, coches y carros $ 3 188,509
EL DIA 5 DE AGOSTO DE 1926
Grupo N.o 35.—Repuestos para auto-carriles y para calentadores Wortington.
EL DIA 20 DE AGOSTO DE 1926 . . . $ 95,895
Grupo N.o 36.—Materiales para Señalización. Telégrafos, Teléfonos y Timbres.
Grupo N.o 37.—Materiales eléctricos para sub-estaciones líneas aéreas y alumbrado. . . . . . $ 410,560
Grupo N.o 38.—Muebles y útiles. . . . . . . $ 65,000
Santiago, 17 e Diciembre de 1925. . . . . . . $ 21,000

EL JEFE DEL DEPARTAMENTO DE MATERIALES.

Solicítanse propuestas públicas para el 8 de Abril próximo por acero dulce, lubricadores "Detroit", llantas para locomotoras, coches y carros y por carros de empuje.

Bases y antecedentes en la Sección Pruebas del Departamento de Materiales y Almacenes en la Estación de Alameda.

Santiago, 30 de Diciembre de 1925.

16—M

BRAGUEROS sobre medida
FAJAS para estomago caido, riñones sueltos etc. sobre medida

INSTITUTO ORTOPEDI ALEMA

PIERNAS Y BRAZOS artificiales

Casilla 3494 SAN ANTONIO 46 Santia

Tenemos tres técnicos especi as de Alema

Primer Premio y Medalla de Oro e Exposición Valparaíso 1924 y Primer Premio y Meda Oro en la Exp del Centenario de Bolivia, La Paz.

INSTITUTO ORTOPEDI ALEMA
ERNST ENGE

GRAN OCASION

Máquinas suizas "DUBIED" de tejer a tra sión y ma facilidades de pago.
1 Bobinadora de 18 bobinas.
1 Máquina Cardadora.
1 Máquina Plisadora.
1 Romana de 500 Kls.

Armazones, Mesones finos. Escritorios, Es s, sillones, ratorios, Utiles de escritorio, Sillas Banca, M s para o para fábrica de ropa hecha, y una infinidad tículos, u precio de quemazón.

Verlos y Tratar: 21 de Mayo o 639

SE ARRIENDA EL LOCAL

OBSEQUIO

$ 175

EL TERNO FINO DE CASIMIR IN

pero sólo hasta el 15 del presente y con mo ensanche de nuestros almacenes de

SASTRERIA CORON

Portal Edwards, por Bascuñán, N.os 20-22
Teléfono inglés 338, Estación

SOBRE LA SEDE DEL PROXIMO CAMPEONATO SURAMERICANO DE FOOTBALL

El 25 de Diciembre de 1925, la Federación Chilena hizo una exposición oficial bajo la firma de los señores Cariola, Aguirre y Silva, en que afirma: "El Directorio de la Federación ha iniciado las gestiones para conocer la persona que ha enviado a Buenos Aires los cables con instrucciones absolutamente contrarias a las acordadas, y que importan una traición sin nombre a los intereses deportivos del país."

Personalmente autoricé a las oficinas del cable y del telégrafo para que mostrara a quién lo solicitara, todos los mensajes cablegráficos que había enviado al señor Miguel A. Dosrreis y a la Confederación Suramericana.

El señor Dosrreis declaró oficialmente que no había recibido cable alguno de Chile con instrucciones sobre la sede del próximo campeonato. Quedaba, pues, de manifiesto, que de Chile no habían salido los cables, y que sólo existían en la imaginación de los señores Cariola, Aguirre y Silva.

Han trascurrido dos meses y medio, tiempo sobrado para que las gestiones iniciadas por los firmantes de la exposición, hubieran tenido resultado.

Afirmo que de Chile no ha salido cable alguno con instrucciones para el señor Dosrreis, sobre la sede del campeonato. Si esta afirmación es errónea, pido a los señors nombrados que publiquen aquellos cables.

Nuevamente ayer los señores Cariola, Silva y Aguirre, insisten en afirmar que el infrascrito aún está mezclado en el escándalo Dosrreis. Como en la ocasión anterior, sus afirmaciones no están basadas en la verdad.

Apartándome de los términos violentos de mis impostores, entro a rebatir en forma documentada.

A fines de Octubre de 1925, recibí una nota confidencial del señor Miguel A. Dosrreis, concebida en los siguientes términos: "Debemos buscarle al Campeonato Suramericano una fórmula que garantice su mayor éxito económico y en este sentido creo que deberíamos modificar la reglamentación en la parte que fija que se jugará un partido contra cada país, permitiendo que si no fueran más de tres concursantes, el país organizador podrá realizar el campeonato en dos ruedas. Esta modificación beneficiaría este año a Argentina, y el que viene a Chile."

El directorio de la Federación no pudo reunirse durante las tres primeras semanas del mes de Noviembre. Sólo asistimos a las convocatorias los directores señores Soto, Acuña y el infrascrito.

Se nos informó que los otros compañeros estaban preocupados en forma activísima de cierta campaña política...

En estas condiciones, y estando próxima la fecha de la primera reunión del Congreso, dirigí al señor Dosrreis la siguiente carta confidencial: "No necesitamos dar instrucciones a un deportista de las condiciones suyas, y que conoce nuestro sentir como si fuera de nosotros mismos. Nos agradaría que el Congreso tomara algún acuerdo insistiendo ante la Fifa en la necesidad de finiquitar el asunto chileno a la brevedad posible. Veríamos con agrado la fijación como sede provisional del próximo concurso, a Santiago de Chile (se entiende que este acuerdo quedaría sujeto dentro del Reglamento Internacional, a la resolución que dicte la Fifa). Estas son nuestras ideas; pero mientras usted no reciba instrucciones oficiales en contrario de la Federación de Football de Chile, usted queda ampliamente autorizado para obrar en la forma que, como delegado chileno, crea más conveniente."

El 3 de Diciembre logró, por fin, reunirse el directorio de la Federación. Di lectura a la correspondencia confidencial que había sostenido con el señor Dosrreis. En el acto el presidente, señor Cariola, manifestó que era indispensable enviar instrucciones precisas al nuevo delegado chileno señor Bruzessi. El director señor Soto, apoyó al señor Cariola, y formuló la siguiente indicación: 1.o "Enviar instrucciones oficiales con las firmas del presidente y del secretario, al señor Bruzessi, pidiéndole que exigiera para Chile la sede del próximo concurso. 2.o Comisionar al vice-presidente señor Fanta, para enviar dos telegramas, uno a la Confederación Suramericana y otro al señor Bruzessi, comunicando el nombramiento del nuevo delegado." Al levantarse la sesión, expresé al director señor Soto, que desde ese momento y para mantener mi absoluta independencia como periodista, abandonaba la vice-presidencia de la Federación; que esa misma noche remitiría los telegramas acordados; pero que no volvería a firmar documento alguno como vice-presidente.

Los telegramas N.os 197 y 198 del Telégrafo del Estado, de fecha 3 de Diciembre de 1925, cuyos recibos conservo, certifican que cumplí con el acuerdo del directorio.

Esta ha sido mi intervención en el bullado asunto de la sede del concurso continental próximo.

Las instrucciones acordadas en la sesión del 3 de Diciembre no fueron enviadas a Buenos Aires por las personas que recibieron el mandato de hacerlo. En consecuencia, recae sobre ellas la responsabilidad.

Los siguientes documentos prueban mis afirmaciones:

"Certifico que en la sesión del 3 de Diciembre de 1925 formuló las siguientes indicaciones en la sesión de directorio de la Federación:

1.o Enviar instrucciones oficiales con las firmas del presidente y del secretario, al señor Bruzessi, pidiéndole que exigiera para Chile la sede del próximo concurso.

2.o Al final de la sesión, me consta que se resolvió comisionar al vice-presidente señor Fanta, para enviar dos telegramas: uno a la Confederación Suramericana y otro al señor Bruzessi, comunicando el nombramiento de nuevo delegado."

En el local de sesiones me expresó el señor Fanta ese mismo día, que enviaría los telegramas acordados; pero que desde ese momento abandonaba la vice-presidencia de la Fedración para dedicarse exclusivamente a sus labores periodísticas.—(Firmado).—Serafín Soto."

"La Nación", en su edición del 23 de Diciembre último, dijo: "La Confederación Suramericana cobró, hace algún tiempo, a la Federación Chilena, las cuotas que aún quedan pendientes de la deuda que dejó la Asociación y la cuota del presente año, sumas que alcanzan a una cantidad aproximada de seis mil pesos. La Federación resolvió contestar hace cerca de veinte días, dando una explicación; pero la respuesta no fué despachada por la pro-secretaría de la Federación. 2.o La Federación, a indicación del señor Soto, acordó el 3 de Diciembre, enviar instrucciones precisas al señor Bruzessi, sobre la sede del prNximo campeonato suramericano. Estas instrucciones tampoco fueron despachadas por la pro-secretaría."

Al día siguiente, el pro-secretario de la Federación, en "El Mercurio", hacía la siguiente declaración: "El señor Fanta, en su calidad de redactor deportivo de un diario local, se está dando a la tarea, según se desprende de una publicación que hizo ayer, de fiscalizar a la pro-secretaría de la Federación Chilena. Es cierto que hace un reproche de poca monta—no haber enviado unas comunicaciones—pero no es menos cierto que no es propicio el momento para que se erija por sí solo en fiscalizador. Estas circunstancias me eximen de darle cuenta al señor Fanta de las omisiones que haya podido incurrir la persona que sirve la pro-secretaría de la Federación."

Termina la exposición de ayer de los señores Cariola, Silva y Aguirre, con las siguientes palabras: "Declaramos que irá un delegado de la Federación al próximo Congreso, y que personalmente tratará de comprobar qué relaciones hubo entre el señor Carlos Fanta y el señor Dosrreis, a las cuales se trata de echar tierra."

Públicamente emplazo a los firmantes de la exposición, a que exhiban los documentos en que se basan para tratar de atribuirme responsabilidad en la fijación de la sede en Río de Janeiro.

Como chileno, lamento que estos asuntos internos vayan a ventilarse al extranjero. Iré—ya que se me obliga a ello—al próximo Congreso de Montevideo, y en presencia de los delegados de todos los países afiliados a la más alta autoridad del football suramericano, probaré el valor que tienen las afirmaciones de los señores firmantes de la exposición, y que se apartan en absoluto de la verdad de los hechos.

Si los dirigentes en Santiago de la nueva Federación, desean evitar este paso, les insinúo el nombramiento de un tribunal de honor formado por los señores Ramón Cañas Montalva, Luis Harnecker y Alberto Davidson, presidente y vices. de la Confederación Deportiva de Chile, o sea, de la autoridad máxima del deporte chileno. Este tribunal conocería en todos sus detalles los documentos oficiales, y su resolución precisaría responsabilidades. Quedaría, entonces, bien en claro quién o quiénes están en la razón.

CARLOS FANTA.

Banco Español Chile

AVISO

Se pone en conocimiento de los señores suscritores de Acciones de este Banco en formación, que se ha fijado el día 15 del presente mes de Marzo como fecha final para el pago de la primera cuota (50 o|o).

En la Notaría de don Javier Vergara, Morandé 244, se encuentra la adhesión y copia de la escritura de constitución a la disposición de los señores Accionistas para su firma.

Santiago, 6 de Marzo de 1926.

CUALQUIER TRABAJO DE TORNO

— EFECTUA —

GARAGE GIBBS & Co.—San Miguel 142.

ATLETISMO

LA SELECCION NACIONAL PARA EL CAMPEONATO SURAMERICANO

SE VERIFICARA DURANTE LA TARDE DE MAÑANA Y TODO EL DIA DOMINGO SIGUIENTE EN EL ESTADIO DE LOS LEONES

En la tarde de mañana y durante el día del Domingo próximo, se verificará en el Estadio de Los Leones, la selección del equipo nacional que nos representará en el Campeonato Sur Americano de Atletismo, en Montevideo.

En el curso de la presente semana, han llegado numerosas delegaciones de provincias, concentrándose inmediatamente y poniéndose a las órdenes del competente entrenador señor Karl Stutz.

Es de presumir que las reuniones anunciadas han de tener todo el brillo que sus organizadores desean, ya que ha surgido un hondo movimiento de interés por el atletismo.

No sería de extrañarse que en el torneo anunciado se mejoraran algunos records puesto que todos los atletas están animados en un gran espíritu deportivo.

Damos en seguida el programa completo y los inscritos en las diferentes pruebas:

SABADO A LAS 2.15 P. M.

1.o, 100 METROS PLANOS.— Primera serie.— G. Sanhueza, D. Ursiac, R. Wagner, y A. Hanning.

Segunda Serie. — J. Godoy, A. Villarroel, H. Carvallo y Da Fornos.

100 METROS DECATHLON. — W. Roeschmann, W. Wuenkhaus., H. Scachi., C. Jahnke, C. Seguel., E. Gevert y H. Henríquez.

2.o 10.000 metros planos. — Belisario Flores, Carlos Astorga, Manuel Madrid, Juan Bravo, David Alvarado y R. Martínez.

3.o Salto largo. — H. Carvallo, J. Mourá, J. Alvarado, Ramiro García y J. Moreno.

Decathlon. — W. Roeschmann W. Wuenkhaus. H. Scachi, C. Jahnke., C. Seguel., E. Gevert y H. Henríquez.

4.o SERIES DE 200 METROS PLANOS. — Primera serie. — Da Fornos, D. Ursiac, H. Carvallo y H. Wagner.

Segunda serie. — J. Godoy, G. Sanhueza., H. Hanning y A. Villarroel.

5.o, LANZAMIENTO DE LA BALA. — Héctor Benaprés, Serapio Cabello, Jorge Velasco, Benjamín Acevedo y Custodio Seguel.

Decathlon. — W. Roeschmann, W. Wuenkhaus, H. Scachi, C. Jahnke, C. Seguel, E. Gevert y H. Henríquez.

6.o SALTO ALTO. — Serapio Cabello, Alfredo Ugarte, C. del Canto y H. Pfeiffer.

Decathlon. — W. Roeschmann. W. Wuenkhaus, H. Scachl, C. Jahnke, C. Seguel, E. Gevert y H. Henríquez.

7.o SERIES DE 400 METROS PLANOS. — Primera serie. — Elías Catalán, Dolmo Ursiac, L. Moller y R. Kaffack.

Segunda serie. — G. Godoy, F. Primard, E. Zamorano y J. Vidal.

Decathlon. — W. Roeschmann., W. Wuenkhaus, H. Scachi, C. Jahnke, C. Seguel, E. Gevert y H. Henríquez.

8.o, 1.500 METROS PLANOS. — F. Figueroa, V. Moreno, R. Palma, P. Pérez, L. Celis, E. Medel, L. Riveros, J. Pinto, L. Lastra y J. Descouvieres.

9.o, POSTA DE 4 x 400.

DOMINGO, A LAS 9 A. M.

1.o, 5.000 METROS PLANOS.— D. Alvarado, R. Martínez, Manuel Plaza, Pedro Pérez, Juan Bravo y Belisario Flores.

2.o, 200 METROS PLANOS FINALES. —

3.o, 400 METROS VALLAS. — Carlos Müller, Humberto Lara y Humberto Jara.

4.o SALTO TRIPLE. — W. Roeschmann, Juan Mourá, Héctor Benaprés, J. Hurel y W. Wuenkhaus.

5.o LANZAMIENTO DEL DISCO. — Benjamín Acevedo, Altamiro Salinas, Héctor Benaprés y Serapio Cabello.

Decathlon. — W Roeschmann, W. Wuenkhaus, H. Scachi., C. Jahnke, C. Seguel, E. Gevert y H. Henríquez.

A LAS 2.15 P. M., — 1.o 800 METROS PLANOS. — E. Medel, J. Descouvieres, V. Moreno, L. Moller, E. Zamorano G. Godoy, L. Riveros, E. Catalán, L. Lastra y H. Jara.

2.o 110 METROS VALLAS. — A. Ugarte, F. Primard, R. Délano, y C. Osladacz.

Decathlon .— W Roeschmann., W. Wuenkhaus, H. Scachi, C. Jannke, C. Seguel, E. Gevert y H. Henríquez.

3.o, LANZAMIENTO DEL MARTILLO. — H. Pfeiffer, I. Veloso, R. Bayer y P. Golc.

4.o, LANZAMIENTO DE LA BALA. — Héctor Benaprés, Serapio Cabello, Jorge Velasco, Benjamín Acevedo y Custodio Seguel.

Decathlon. — W. Roeschmann, W. Wuenwhaus, H. Scachi, C. Jahnke, C. Seguel, E. Gevert y H. Henríquez.

5.o, 100 METROS PLANOS FINALES

6.o, SALTO CON GARROCHA. — E. Sansot, E. Goycolea y A. Schlegel.

Decathlon. — W. Roeschmann, W. Wuenkhaus, H. Scachi, C. Jahnke, C. Seguel, E. Gevert, y H. Henríquez.

7.o, 3.000 METROS PLANOS. — P. Pérez, L. Celis, V. Moreno R. Martínez, E. Medel, M. Plaza, P. Arancibia, D. Alvarado, R. Palma y J. Descouvieres.

8.o, LANZAMIENTO DEL DARDO. — L. Rodríguez, L. Veloso, B. Acevedo, I. Veloso, y J. Velasco.

9.o 400 METROS PLANOS FINALES. — 10.o POSTA DE 4 x 100.

El siguiente jurado controlará las diferentes pruebas del torneo:

Arbitro general, señor Rodolfo Hammersley.

Ayudante, señor Leonidas Garnhan.

Comisario general, señor Hans Krause S.

Jueces de partida, señor Ongolmo Vera.

Ayudante señor Enrique Gevert.

Jueces de llegada, señores Humberto Anwandter, Aníbal González, Juan de Dios Venegas, F. Guinend, y J. Boye.

Jueces de saltos y lanzamientos señores Julio Kilian, Arturo Langden, Ricardo Muller, Rolando Salinas y Carlos Gorigoitia.

Cronometradores, señores César Reyes, Waldemar Goutts, Enrique Labra L., Santiago Pérez y Genaro Tortora.

Jueces de cancha, señores Emilio Alvarado, Alfonso Pau, Julio Ortúzar, José Ivovich y Manuel Urrestarazu.

Anunciador señor Julio Besoaín R.

Ayudante señor Luis Rodríguez.

Apuntadores, señores Guillermo Maldini, Héctor González, Eduardo Pegaux.

Médicos señores Paul Hegelwald y Arturo Besoaín R.

FOOTBALL

EL CAMPEONATO DE APERTURA DE LA LIGA NACIONAL

LAS INSCRIPCIONES SE CIERRAN HOY A LAS 7 P. M.

Esta tarde a las siete, en Agustinas 1269, se cierran las inscripciones para el campeonato de apertura de la Liga Nacional Obrera de Football.

En la reunión que celebrará a las 7 P. M. en el mismo local el Directorio, se fijará el calendario de partidas.

Como lo hemos anunciado, en esta misma sesión del directorio, se clausurarán también las inscripciones para el período ordinario de competencias oficiales del presente año, procediéndose a clasificar a todos los clubs en series para la temporada.

Se hace presente a los clubs que en conformidad con los reglamentos internos de la Liga, sólo podrán participar en la competencia ordinaria de la temporada aquellos clubs que hayan intervenido en el campeonato de apertura.

El valor de las inscripciones para el campeonto es de $ 10 por quipo y se recibirán hsta el momento de iniciarse la sesión.

El campeonato se iniciará el próximo Domingo en la cancha que se anunciará oportunamente.

ELEUTERIO RAMIREZ F. C.—Se pone en conocimiento de todos los socios que esta institución llevará a cabo esta noche una asamblea general extraordinaria, con el objeto de oír a la comisión nombrada por el Victoria de Chile F. C. sobre la unificación con nuestro Club. Siendo esta reunión de vital importancia, se ruega asistir a los señores socios honorarios. Esta se llevará a efecto en el Patronato de los Santos Angeles Custodios, Av. Condell N.o 79.

Se avisa que el plazo para cubrir la cuota inicial del año vence el Sábado 13. Los socios que deseen cancelarla pueden dirigirse al tesorero, señor Eustacio Vargas, Cía. de Gas (Taller). A los jugadores de la temporada de 1925 que deseen hacer su pase, pueden hacerlo antes que venza el plazo dado por la Federación de Foot-Ball de Chile, siempre que cumplan con los requisitos que se estipulan en la unificación.

FEDERACION DE EXCURSIONISTAS Y EXPLORADORES DE CHILE.—Cita a sesión de Consejo para hoy a las 9 P. M., en San Diego 333. Tabla: Campamento de Semana Santa.

DEPORTISTA ENFERMO.— Gravemente enfermo se encuentra en la Asistencia Pública el conocido deportista señor Pedro Suitt.

CITACIONES

Independencia Juvenil F. C.—Junta general para hoy, a las 8 1|2 P. M., en Independencia 1291.

Wanderer Infantil F. C.— Junta general para hoy a las 9 P. M., en Escanilla 316.

Sportivo Lincoyán F. C.— Junta general para hoy, a las 8 P. M., en Chacabuco 27.

Deportivo Los Loros.—Junta general para hoy, a las 8.30 P. M., en Av. Independencia 180.

Unión Chilena F. C.—Junta general para hoy, a las 8 1|2 P. M., en Chacabuco 71.

Sportivo Ecuador F. C.—Junta general extraordinaria para hoy a las 9 P. M., en el local de costumbre.

Victoria de Chile Infantil F. C.— Junta general para hoy a las 8 1|2 P. M., en Condell 79.

Cinco de Abril F. C.—Junta general para hoy, a las 9 P. M. en Chiloé N.o 1142.

Arco Iris F. C.—Junta general para hoy, a las 9 P. M., en Arturo Prat 950.

CLUB PEDESTRE PIETRO DORANDO.—Cita a junta general para hoy, a las 7.30 P. M., en Agustinas 1437.

El Diamante F. C. — Junta genera lpara hoy a las 8.30 P. M. en Nataniel 672.

Miraflores F. C. — Junta general para hoy a las 8 1|2 P. M. en Santa Isabel 0308.

Gold Cross F. C. — Directorio para hoy a las 9.30 P. M. en Estado 363.

Patricio Lynch F. C. — Junta general para hoy a las 8.30 P. M. en la secretaría.

U. Camilo Henríquez F. C. — Junta general para hoy a las 8 P. M. en Erasmo Escala 3235, para finiquitar el viaje a San Antonio.

Se posterga el match Santiago Unido v. Valparaíso

Anoche se reunieron en comité los directores de la Federación de Foot Ball de Chile con sede en Valparaíso señores: Somerville, Cariola, Aguirre y Silva.

Se consideró la situación producida con la realización del encuentro Santiago-Valparaíso el mismo día que la Asociación de Deportes Atléticos había fijado la selección nacional de atletas que intervendrán en el próximo certámen suramericano, se acordópostergar el entreciudades anunciado para el 14 en Santiago, para el 21 del presente en la misma cancha Campos de Sports de Ñuñoa.

El entre ciudades Concepción versus Talcahuano se jugará impostergablemente el próximo domingo en Concepción, con el objeto de seleccionar el team de la Zona Sur que próximamente enfrentará al de la Zona Central en esta ciudad.

El directorio se reunirá el próximo domingo a las 2 P. M. en los salones de la Liga Metropolitana, Estado 363, con el objeto de nombrar los delegados al próximo Congreso de Montevideo y darles las instrucciones necesarias. También se resolverán diversos asuntos de importancia que penden de su consideración.

¿HAY BANCARROTA EN LOS FERROCARRILES DEL ESTADO? ¿ES NECESARIO SU ARRENDAMIENTO?

Una entrevista de gran actualidad al Director de los Ferrocarriles del Estado, en la que éste plantea claramente la situación económica de la Empresa.

UN REPORTAJE A MARCONI. — Cómo ideó la telefonía sin hilos. — La historia del maravilloso invento.

DESPILFARRO DE MEDIO MILLON DE PESOS PARA ABRIR UNA CALLE INNECESARIA. — Sobre la apertura de una calle que viene a poner una nueva nota de escándalo a los despilfarros habidos en los últimos tiempos.

¿SON INTELECTUALES LOS QUE VIVEN DE LA CABEZA?— Curiosa crónica en la que se sustenta una tesis que llamará la atención.

UNA CONVERSACION CON EL CARDENAL BENLLOCH POCO ANTES DE SU MUERTE. — Esta entrevista, hecha en Madrid al ilustre prelado que tantos recuerdos dejara en Chile, contiene revelaciones de importancia para la Iglesia y clero chileno.

EL PERRO EN LA LITERATURA Y EN LOS IMPUESTOS. — La perromanía en la pintoresca vida chilena.

NO DEJE USTED DE COMPRAR

"Zig - Zag" de mañana Sábado 13 de Marzo

MUEBLES

de todas clases, precios sumamente bajos y con GRANDES FACILIDADES DE PAGO, vende

MUEBLERIA

"La República"

SANTO DOMINGO N.º 1026

CONSULTE NUESTROS PRECIOS

CALDEROS

Verticales y horizontales, vende de ocasión:

Huérfanos 2448

Mar.—15

ALMACEN CENTRAL

con buena casa de habitación y buena venta compro al contado, Tratar:

FELIX NEBIOB

FUENTE 686

M—12

AUN MIRANDO DE LADO

A TRAVES DEL BORDE DE UN

CRISTAL TORICO (curvo)

obtendrá Ud. siempre la VISUAL tan clara como mirando por el centro del mismo.

También fabricamos éstos en

CRISTAL "CROOK"

EN DIVERSOS TINTES, especial para eliminar los RAYOS ULTRA VIOLETA y aliviarse de la RESOLANA. ¡consúltenos!

OPTICA HAMMERSLEY

SANTIAGO: Huérfanos 1000 — VALPARAISO: Esmeralda 232

NATACION

EL TORNEO ACUATICO EN EL ESTADIO POLICIAL

SE VERIFICARA DURANTE LA TARDE DEL SABADO Y MAÑANA DEL DOMINGO PROXIMOS

De mucho interés promete ser el torneo de natación que ha confeccionado la dirigente nacional con la cooperación de la V Zona para los días Sábado y Domingo próximos, en la piscina del Estadio Policial.

La Asociación de Natación y Water Polo de Chile invitará especialmente a presenciar su fiesta a Su Excelencia el Presidente de la República; señores Ministros de Estado, sub-secretario de Estado, miembros del Consejo Superior de Educación Física, miembros de la Confederación Deportiva de Chile y miembros de las demás dirigentes deportivas, por lo que esta fiesta no solamente tendrá un éxito deportivo, sino también será todo un acontecimiento social.

El programa comprende casi todas las actividades en el deporte acuático; así, hay carreras cortas y largas para caballeros; carreras para señoritas, carreras para niños y niñas de corta edad; lanzamientos para caballeros y damas; carreras de salvamento; partida de water polo, intercity infantil y la gran final por el campeonato nacional de water polo.

WATER POLO INTECITY INFANTIL

El Directorio de la IV Zona (Valparaíso) de la Asociación de Natación y Water Polo, que está a cargo de todo lo que concierne a la natación en el vecino puerto, ha designado al equipo infantil de water polo del Club Deportivo de Playa Ancha, para que la represente contra el de la capital.

200 METROS CAMPEONATO NACIONAL PARA DAMAS

La inclusión de esta prueba en el programa general de la Asociación, ha sido uno de los pasos más afortunados para el adelanto de la natación femenina, por los atractivos que posee para nuestros aficionados.

El siguiente jurado controlará las pruebas del Sábado:

Arbitro general, señor Felipe Zúñiga.

Juez de partida, señores Rolando Herrera y Rafael Zúñiga.

Jueces de llegada, señores Barbier, Carlos Jofré y Dr. Ulloa.

Cronometradores, señores doctor Ulloa, Dr. Félix Bulnes, F. Zúñiga y Antonio Martín.

Arbitro de water polo infantil, señor Carlos Jofré.

Arbitro de water polo casados y solteros, un árbitro de Valparaíso.

AUTOMOVILISMO

CARRERA SANTIAGO A CARTAGENA

SE VERIFICARA EL DOMINGO PROXIMO, AUTORIZADA POR LA INTENDENCIA

Sólo faltan tres días para la gran contienda en que dirimirán superioridades los volantes que tomarán parte y que por su competencia y valentía son ya de más conocidos Hasta este momento hay inscritos los siguientes:

Bondi	Hudson
Gallo	Hudson
Freitas. . . .	Maxwell
Mack	Chevrolet
Azzari. . . .	Special
Escobedo. . .	Dodge
Facci	Dodge
Magnani . . .	Hudson
Silva.	Dodge
Salas.	Alfa Romeo
Silva.	Ford

Se espera que los inscritos pasarán de 15, lo que sería un bonito espectáculo, ver pasar tantas máquinas a altas velocidades, dando sensacional sorpresa.

PREMIO PARA EL AUTO DE TURISMO QUE OCUPE EL PRIMER PUESTO

Este premio ha despertado tanto entusiasmo, que será la nota simpática de la fiesta, pues merecen un verdadero aplauso los que sometan sus coches a una prueba tan dura, pero la valentía y amor al volante de nuestros deportista, los harán pasar por sobre todas las cosas. Desde luego se trabará una gran lucha en esta categoría, entre Humberto Magnani en un Hudson nuevo y el Alfa Romeo de Salas.

Los coches de carrera tendrán con estos dos turismos una verdadera pesadilla y se rumorea de que hay probabilidades de que éstos triunfen, lo que sería la nota más sensacional.

JUECES DE CANCHA Y CONTROLES

Se nos encarga encarecer a todos los que han sido nombrados en estos puestos, que asistan puntualmente hoy a las 5 P. M. al local de la A. A. de S. para recibir las instrucciones en la misión que se les ha confiado.

PASO DE LOS PUEBLOS

Como ha sucedido otras veces que en los pueblos mojan mucho los caminos, lo que sería un verdadero peligro para los corredores, una comisión compuesta por el organizador señor Pedro Arrigone y dos jueces de cancha, visitará el Sábado en la tarde las autoridades de los pueblos por donde pasarán los coches, para pedirles su cooperación en el sentido de no echar agua, mantener el orden público y no permitir el acceso de animales al camino.

PELICULA CINEMATOGRAFICA

Los Estudios Borcosque, tomarán una película con todas las incidencias de la contienda, y desde un aeroplano, una máquina lamará desde arriba.

LA AUTORIZACION OFICIAL

La Intendencia de Santiago dictó con fecha 9 de Marzo, el decreto que autoriza oficialmente las carreras del próximo Domingo, y que damos a continuación:

"N.o 105. — Vistos estos antecedentes y lo informado por la Asociación de Automovilistas de Santiago, con esta fecha,

DECRETO:

Autorízase a don Enrique Haag, para que efectúe una carrera de automóviles que se correrá desde Santiago a Cartagena, el Domingo 14 del presente, la que se efectuará bajo el control de la Asociación de Automovilistas de Santiago.

Las autoridades policiales y de carabineros del recorrido en que se efectuará la carrera tomarán las medidas necesarias de seguridad en los caminos y en la ciudad, a fin de evitar accidentes.

Anótese y comuníquese. — Mackenna S. — Pedro Daza B."

LA IMPORTANTE REUNION DE ESTA TARDE

Esta tarde a las cinco se realizará en la secretaría de la Asociación de Automovilistas, Nueva York 80, 8.o piso, la sesión preparatoria de la prueba y el sorteo de precedencia de los corredores. A esta sesión deben concurrir los señores: Federico W. Mekis, Atilio Giovinazzi, Waldo Ugarte, Julio Heinseleit, Juan P. Blurtes, Emilio Valdés, Jorge Cruz P., Hernando Orrego P., Enzo Forlivesi, Enrique A. Haag, Alfredo Briceño, Ciso Delfino, Mr. Lamb, Arturo Terragno, Presa, Alfonso Ciuffardi, Armando Cortínez, Vasco Innocente, Marcial Barrera, Ricardo Montaner, Enrique Sánchez, Brewster, Pilade Massa, Armando Podestá y todos los corredores inscritos.

Se previene a los corredores que se admitirá el pago de las inscripciones sólo hasta el momento en que se abra esta sesión y que el que no haya cumplido con este requisito hasta ese momento, queda fuera de concurso.

SEÑORITA:

Hoy se inaugura el nuevo

Salón de Peinados

de E. MORAGA Y Co. Ltd.

MERCED 332

esquina Estado; y será para usted su SALON DE CONFIANZA atendido por competente personal femenino

Ondulación Marcel perfecta, Melena elegante, Manicure, Masaje facial. ¡Esperamos su visita!

13—M

Togal

Contra dolores de cabeza, nerviosos, pida el sobrecito Togal; contiene dos tabletas. Una tomada diariamente evita cualquiera enfermedad.

Fórmula: Ac. Acético salicílico. Citr. o litio Citr. de quinina

Grotrian Steinweg

EL MEJOR PIANO ALEMAN DE FAMA MUNDIAL

CONSTRUCCION SOLIDA, ELEGANTE Y PERFECTA. VOCES ATERCIOPELADAS.

Rogamos visitar nuestro Salón de Pianos e inspeccionar los últimos modelos recibidos.

BUENAS CONDICIONES DE PAGO

GRIMM & KERN

AHUMADA N.º 99, ESQUINA MONEDA

(La Casa de los BUENOS PIANOS ALEMANES)

BOLSA DE COMERCIO

MOVIMIENTO

Uno de los más restringidos del año fué el movimiento desarrollado ayer en acciones y Bonos durante las horas oficiales en el mercado de Valores.

Durante ambas ruedas figuraron las siguientes operaciones: 100 Viñas, 500 Lebu Ord. 4,400 Onix, 500 Santo Cristo, 1000 Elqui, 66 Gas de Santiago y 63.000 nominales en Bonos.

SUBIERON

BONOS: Hipot. 8-1, de 94 a 94 1|4; Hipot. 8-2, de 100 a 104.

GANADERAS: Vallenar de 15 a 32.

INDUSTRIALES: Electricidad Ind. de 39 a 40.

MINEROS: Tocopilla de 83 1|2 a 84.

BAJARON

BONOS: Garantizador de Valores 8, de 54 a 53.

SALITRERAS: Galicia de 25 3|4 a 25 1|4; Loa de 50 1|2 a 50 1|4.

INDUSTRIALES: Telégrafo de 40 a 39.

BANCOS: Nacional de 78 a 77.

MINEROS: Morococala de 44 3|4 a 44 1|2; Patiño de 279 a 276.

OPERACIONES EFECTUADAS AYER

1.a rueda

5000 Caja 8-1, 94.
20000 Hip. 8-1, 94 1|4.
66 Gas 53 1|2.
500 Santo Cristo, Ab. 10, 1.
1000 Elqui, Marzo 8, 1.05.
100 Onix Ab. 1.o, 9 1|4.
800 Onix, Marzo 18, 9 1|2.
500 Onix, Ab. 1.o, 9 5|8.
100 Onix, Ab. 1.o, 9 3|4.
200 Onix, Marzo 18, 9 3|4.
1500 Onix, Ab. 1.o, 10.
600 Onix, Ab. 1.o, 9.55.

REMATE

En la 2.a rueda de hoy se rematará una acción de la Bolsa de Comercio de Santiago.

2.a Rueda

33000 Hipot. 8-1, 94 1|4.
1000 Hipot. 8-2, 104.
5000 Caja 7-1, 85.
100 Viñas, 27 1|2.
500 Lebu, Marzo 18, 2 1|4.
200 Onix, Abril, 1, 10 1|8.
400 Onix, Abril 1, 10 1|4.

OPERACIONES EFECTUADAS EN VALPARAISO

1.a rueda

100 Viña 27 1|4.
50 Bco Chile 188.
50 Gas 80.
100 Viña, Mzo. 18, 27 1|4.
200 Castilla, Mzo. 18, 24.
20 Viña. 27.
400 Morococala, Abril 1, 45.
100 Industrial Mzo. 18, 40 1|2
10 Tabaco. 83 1|2.
3500 Caja 8 -1|2, 96 1|4.
300 Viña, Mzo. 18, 27 1|2.
25 Industriales, 40.
7000 £ Ab. 6. 39.80.
000 id. Mzo. 23, 39.80.

CAMBIO

Vendedor 39.80.
Comprador 39 70.

2.a Rueda

300 Morococalas, A. 1, 45 1|4.
1100 Galicia, Ab. 1, 25 1|4.
100 Galicia, Mzo. 18, 25 1|4.

CAMBIO

Vendedor, 39.80.
Comprador, 39.70.

Cotizaciones de Metales

Cablegrama sobre cotizaciones de los metales correspondientes al día de ayer:

Al contado:
Estaño: £ 295.5.0. Subió 1.15.0.
Cobre Standard: £ 58.17.6. Bajó 0.2.6.
Plata: d. 30 3|16. Bajó 3|16.

A plazo:
Estaño: 286.10.0. Subió 2.5.0.
Cobre Standard: 59.17.6. Bajó 0.2.8.

CAMBIO

TIPO DE VENDEDOR

COMERCIAL .. .. .. $ 39.80
LIBRAS EN ORO AMERICANO 4.86
1 PESO PAPEL VALE 6 1|32

BANCO DE LONDRES Y RIO DE LA PLATA LTDO.

Cambio sobre el exterior

PLAZA	90 D. V.	Vista
Londres.	39.80	40.30
París.	29.70	30
Amberes.		37.60 —
New York		8.27
España		1.16 1|2
Italia		33 1|4
		40.30
Uruguay		8.66
Argentina		3.34 1|2
Holanda		3.31 1|2
Suiza		1.59 1|4
ria		40.30
Portugal		40.30
namá		40.30
rú		40.30

MATADERO PUBLICO

ENCIERRA PARA HOY

Ganado mayor		Ganado menor	
ueyes	60	Corderos	988
ovillos	77	Cerdos	138
acas	285	Cabros	—
. vivos	40	Ternero	41
En vara	65		
Total	527	Total	1187

COMPAÑIA DE SEGUROS "Caupolicán"

JUNTA GENERAL ORDINARIA Y EXTRAORDINARIA DE ACCIONISTAS

En conformidad al artículo 34 de los Estatutos se convoca a Junta General Ordinaria de Accionistas, que tendrá lugar el día 10 del mes en curso, a las 2 de la tarde, en la sala de reuniones de la Compañía, calle Agustinas N.º 1074, en Santiago.

Asimismo se convoca a Junta General Extraordinaria, que se constituirá inmediatamente después de la Ordinaria, para someter a la aprobación de los señores Accionistas el traslado inmediato de la Compañía a Valparaíso.

Santiago, 8 de Marzo de 1926.

De orden del Directorio:
G. GLIMMANN,
Gerente.

Informaciones de Sociedades Anónimas

(Cierre de registro, citaciones y dividendos)

LAGUNA BLANCA SOC. GANADERA.—Dividendo provisorio de sh. 2 el 23 de Marzo, en Prat 267, el 15 de Marzo se fijará el tipo de cambio.

Cierra su registro del 15 al 23 de Marzo.

GENTE GRANDE, SOC. GANADERA.—En junta general ordinaria de 18 de Noviembre se acordó dar opción a los señores accionistas para suscribir a la par a las que posean los accionistas y que están en poder de la Sociedad.

El pago y el retiro de estas acciones deben efectuarse antes del 31 de Marzo, después de cuya fecha concederán el derecho a transarlas.

SALINAS DE PUNTAS DE LOBO, SOC. EXPLOTADORA DE—Cita a junta general ordinaria para el 19 de Marzo, en Errázuriz esquina de Melgarejo.

Cierra su registro del 10 al 19 de Marzo.

SOCIEDAD EXPLOTADORA DE TIERRA DEL FUEGO

Dividendo Provisional N.o 61

Desde el Martes 6 de Abril se pagará un dividendo provisional de tres chelines por acción. Los accionistas que deseen recibirlo en Letras sobre Londres deben dar aviso por escrito antes del 22 de Marzo, día en que se fijará el tipo de cambio para el pago en moneda corriente.

No se extenderán letras por menos de £ 25.

El Registro de Accionistas estará cerrado desde el día 22 de Marzo hasta el 5 de Abril, ambas fechas inclusive.

Valparaíso, 12 de Marzo de 1926.

EL DIRECTOR-GERENTE
Oficina de la Agencia Santiago:
MONEDA N.o 1109

22—M

Operarias

COMPETENTES para TRAJECITOS DE NIÑOS, NECESITA CON URGENCIA LA

CASA INGLESA
ALAMEDA
ESQUINA MOLINA

12—M

Termas de Chillán

LAS MEJORES DEL MUNDO

ABIERTAS
HASTA EL 31
DE MARZO

BOLSA DE COMERCIO

ACUERDOS DE LOS DIRECTORIOS DE LA BOLSA DE COMERCIO DE SANTIAGO Y DE CORREDORES DE VALPARAISO

Los Directorios de la Bolsa de Corredores y de Comercio, como complemento de su acuerdo de fecha 25 de Enero de 1926, han tomado el siguiente para los valores, cuyo precio, término medio, sea inferior a $ 20:

Queda prohibido hacer ofertas de compra o venta, y efectuar transacciones a precios inferiores en acciones de las indicadas en la lista adjunta.

El que desee vender o comprar acciones de las comprendidas en esta prohibición, más bajo del tope, podrá hacerlo por intermedio de la siguiente comisión, que se nombra para este objeto:

Señores Gonzalo Calvo C., Patricio Larraín y Carlos Romero A.

Se podrán pregonar ofertas de compra a los precios topes indicados en la lista referida. Los vendedores podrán sólo dar conformidad a estas ofertas de compra; pero en ningún caso podrán ofrecer vender mayor cantidad que la pedida por el comprador.

Con, a lo menos MEDIO punto sobre los precios fijados, se podrá pregonar y transar libremente.

Cualquiera infracción a este acuerdo, será sancionado con suspensión de una semana del corredor o firma infractores. En caso de reincidencia la suspensión será de un mes.

Este acuerdo regirá por un plazo de dos meses, pudiendo ser prorrogado por acuerdo de ambos Directorios, diez días antes de su vencimiento.

PRECIOS TOPES DE LOS VALORES, CUYO PRECIO ES INFERIOR A $ 20

Aconcagua	6
Al fin Hallada	1
Ag. Vallenar	15
Carbón Penco	1
Bronces	2
Carolina	8 1|4
Caylloma	4
Chacaltaya	17
Chañaral	2
Chañarcillo	1
Chilena de Elect. Ord.	10
Colquiri	9
Condoriaco	4
Dichas	10
Electra	6
Florida	4
Fortuna	6
Garci Mendoza	10
Gatico	5
Guanaco	3
Higuera	3
Huanillos	1 1|4
Kala Uyu	12
Lebu Pref.	6
Lebu Ord.	2
Kelluani	9
Kumurana	6
Malvoa	7
María Francisca	1 1|2
Minera e Ind.	19
Minerva	7
Monte Blanco	15
Nueva Elqui	1
Oupi	20
Onix	8
Parga	1
Potasa	3
Salvador	1
D. Bartolo	2
Santa Rita	1
Santo Cristo	1
Taltal	13
Totoral	2
Tres Puntas	3|4
Vacas	2
Vapores Ord.	17
Yaco	2

REVISTA SEMANAL

DE LA FERIA DE PRODUCTOS AGRICOLAS LARRAIN y Cía. Ltda

Matucana N.o 10. Teléfono 280 (Estación).— Casilla 4723.— Desvío: Banco de la República

Transacciones efectuadas en nuestro remate semanal del Miércoles 10 del presente:

Afrecho, los 100 kilos:
56 sacos J. S., a $ 15.
50 sacos P. N. P., a $ 14.50.
8 sacos P. V., a $ 13

Afrechillo, los 100 kilos:
32 sacos J. S., a $ 15.
12 sacos O. E., a $ 15.

Arvejas, los 100 kilos:
2 sacos V. Y. E., a $ 50.
13 sacos H. S., a $ 45.

Carbón espino, el saco:
124 sacos E. C., a $ 13.50.
350 sacos S. V., a $ 13.40.
170 sacos S. V., a $ 13.
112 sacos M. B., a $ 12.50.
260 sacos E. F., a $ 12.
220 sacos E. H., a $ 12.
90 sacos E. C., a $ 11.

Carbón blanco, el saco:
50 sacos F. M., a $ 6.30.

Cebada, los 100 kilos:
10 sacos inglesa falla J. W., a $ 23.
25 sacos del país S. R., a $ 20.
77 sacos del país P. M., a $ 20.

Cochayuyo, el atado:
36 atados S. M., a $ 3.40 c|u.

Fréjoles, los 100 kilos:
16 sacos milagros H. R. M., a $ 75.
15 sacos milagros, L. G. M., a 70.
25 sacos milagros, J. M., a 70.
9 sacos revueltos O. M., a 55.

Granzas trigo, los 100 kilos:
13 sacos J. U., a $ 30.
7 sacos D. P., a 27.

Leña, la carga:
34 cargas eucaliptus M. S., a $ 40.
18 cargas blanca, M. S., 28.

Lentejas, los 100 kilos:
8 sacos E. B., a $ 58.

Maíz, los 100 kilos:
5 sacos amarillo J. S. L., a $ 48.80.
7 sacos amarillo J. S. L., a 48.20.
25 sacos amarillo A. P., a 48.
23 sacos amarillo J. S. L., a 48.
8 sacos amarillo M. F. P., a 45.50.

Paja, la colisa:
100 colisas paja larga F. R., a $ 1 c|u.

Pasto, los 100 kilos:
120 colisas, 3.er corte R. I. C. a $ 10.
176 colisas 2.o corte J. S., a 9.
100 colisas 2.o corte J. W., a 8.50
200 colisas 2.o corte A. C., a 8.50.
100 colisas 1.er corte R. B., a 6.

Sal, los 100 kilos:
18 sacos P. A., a $ 14.50.
55 sacos P. V., a 14.

Trigo, los 100 kilos:
22 sacos florense E. B., a 45.50 pesos.
13 sacos florense R. G., a 45.
14 sacos blanco fallo L. O., a 37.50.

Quesos, los 46 kilos:
179 kilos Manantiales D. E. C. a $ 182.
211 kilos Chimbarongo R. L., a 176.
315 kilos La Estacada E. F I., a 175.
159 kilos San Vicente O. R., a 170.
98 kilos Santiago F. M., a 163.
305 kilos Miraflores A. V. L., a 160.
321 kilos Bulnes A. A., a 160.
211 kilos Teno O. P., a 150.
324 kilos Santiago M. F., a 140.
32 kilos Hda. San Patricio, a 120.
599 kilos Hda. San Patricio, a 90.

Mantequilla, los 46 kilos:
80 kilos Manantiales E. S., a 350.
72 kilos Santa Cruz E. V. G. H., a 345.
33 kilos Paine M. V., a 385.
20 kilos Rosario E. F., a 310.
58 kilos Santiago R. H., a 310.
98 kilos Longaví P. I., a 300.

Nota.—Los carros completos deben dirigirse al Desvío Banco de la República, Estación Alameda y los sobornales a esta estación solamente. Boletos a casilla 4728 Santiago.— **Francisco de B. Larraín E.**

FERIA DEL MATADERO

OFICINA PLACER 960. — ESTACION SAN DIEGO. — TELEFONO SAN MIGUEL 10

Precios corrientes de la Feria del Jueves 11 de Marzo de 1926:

10 Vacas, 4,000 a 119
10 Vacas, 4,100 a 119
12 Vacas, 5,158 a 118.
10 Vacas, 4,100 a 17 y medio.
10 Vacas, 4,114 a 117.
12 Vacas, 4,508 a 115 y medio.
12 Vacas, 5,440 a 115.
10 Vacas, 3,940 a 112 y medio.
10 Vacas, 3972 a 112 y medio.
11 Vacas, 4,294 a 111 y medio.
13 Vacas, 5,410 a 111 y medio.
8 Vacas argentinas, 4,026 a 121 y medio.
9 Vacas argentinas, 4,512 a 120 y medio.
5 Vacas, 2,234 a 112 y medio.
7 Vacas, 3,074 a 112 y medio.
5 Vacas, 2012 a 108 y medio.
7 Vacas, 2,858 a 104 y medio.
5 Vacas, 1,836 a 101.

BUEYES

6 Bueyes, 4,090 a 115.
9 Bueyes, 5,998 a 107.
8 Bueyes, 4,616 a 102 y medio.
5 Bueyes, 3,006 a 108.
5 Bueyes, 3,474 a 107 y medio.
5 Bueyes, 3,000 a 101.
5 Bueyes, 2,926 a 095.
4 Bueyes, 2,760 a 112 y medio.
4 Bueyes, 1,594 a 109.
4 Bueyes, 2,310 a 103 y medio.
4 Bueyes, 1,744 a 084.
3 Bueyes, 1,004 a 105 y medio.
3 Bueyes, 2,000 a 106.
3 Bueyes, 1770 a 105 y medio.
3 Bueyes 1,870 a 091.

NOVILLOS

11 Novillos, 5,600 a 120 y medio.
11 Novillos, 5,400 a 118 y medio.
10 Novillos, 4,722 a 115 y medio.
10 Novillos, 4,988 a 115 y medio.
10 Novillos, 4,644 a 113.
9 Novillos, 4,204 a 112 y medio.
10 Novillos, 4,128 a 106 y medio.
10 Novillos, 4,164 a 105 y medio.
10 Novillos, 3,840 a 08.

CORDEROS

124 a $ 38.50.
125 a 36.50.

Caja de Ahorros de Santiago

Oficina Central

Las Oficinas de la

Sección Seguro Obligatorio de Enfermedad e Invalidez

Se trasladaron a

AGUSTINAS 1232 - 1238

LA ADMINISTRACION

M—12

IMPUESTO a la RENTA

DECLARACIONES

Los CONTRIBUYENTES de la 3.a, 4.a y 6.a categoría, o sea los que obtengan rentas de la INDUSTRIA Y DEL COMERCIO; de la EXPLOTACION AGRICOLA EFECTUADA POR PERSONAS QUE NO SEAN LOS DUEÑOS DE LA PROPIEDAD; de la EXPLOTACION MINERA O METALURGICA, y de PROFESIONES U OTRAS OCUPACIONES LUCRATIVAS, están obligados a presentar la declaración de sus rentas, a la Dirección General de Impuestos Internos, ENTRE EL DIA 1.o DE ENERO Y EL 1.o DE MARZO DE CADA AÑO.

Dentro de esas mismas fechas deben también presentar declaraciones, CORRESPONDIENTES AL "IMPUESTO COMPLEMENTARIO", LAS PERSONAS NATURALES que reciban rentas de diez mil pesos o más, y las PERSONAS JURIDICAS, con excepción del Fisco y Municipalidades, QUE NO DISTRIBUYAN SUS RENTAS ENTRE PERSONAS NATURALES.

Por el "IMPUESTO ADICIONAL", están obligados a presentar declaraciones, sobre las utilidades de sus negocios en Chile, las sociedades u otras personas jurídicas que tengan su domicilio fuera del país; como también las personas naturales domiciliadas en el extranjero, o que se ausenten por más de un año del territorio nacional.

A los ALBACEAS, PARTIDORES, ADMINISTRADORES, FIDEICOMISARIOS O ENCARGADOS DE CUALQUIER GENERO DE RENTAS; como igualmente a los SINDICOS, DEPOSITARIOS, INTERVENTORES, que exploten los bienes o ejerzan los negocios de una corporación, sociedad, firma o cualquiera persona jurídica, se les llama la atención a las obligaciones que les imponen los artículos 49 y 50 de la Ley, en cuanto a las declaraciones de las rentas.

POR EL PRESENTE AÑO, SE HA PRORROGADO, COMO UNICO PLAZO, HASTA EL 1.o DE ABRIL para presentar dichas declaraciones.

Las rentas mobiliarias sometidas a impuesto, como serían, por ejemplo, DIVIDENDO DE ACCIONES, CUPONES DE BONOS, INTERESES SOBRE DEPOSITOS, INTERESES SOBRE MUTUOS, etc.; y en el msimo caso LOS SUELDOS, SALARIOS Y PENSIONES, DEBEN DECLARARSE DENTRO DE LOS PRIMEROS QUINCE DIAS DE CADA MES, y el impuesto retenido, por tal concepto, deeb pagarse junto con presentar la declaración o liquidación.

Se advierte, que al no cumplirse las obligaciones que exige la nueva Ley de Impuesto a la Renta, dictada con recomendaciones de la Misión de Consejeros Financieros presidida por el Doctor Kemmerer, recaen, sobre los contribuyentes remisos, sanciones bastante más severas que las contempladas en la Ley anterior.

EL ADMINISTRADOR DE LA III ZONA DE IMPUESTOS INTERNOS.

PRECIOS DE COMPRADOR O VENDEDOR AL TERMINAR LAS RUEDAS

TITULO	COMPRADOR Cantid.	COMPRADOR Precio
BONOS		
Caja 8-1	10000	94¼
Caja 8 1|2	26000	96
Caja 7-2	2000	93
Caja 7-1	10000	85
Hip. 8-2		
Hip. 8-1	5000	94¼
Hip. 7-1		
Previlegiado, Sep. 8		
Garantizador 8, año 1913	26000	55
Electricidad Ind. Libras	500	32
BANCOS		
Chile		
Hip. de Chile		
Nacional		
MINERAS		
Aconcagua	500	6
Carolina, Abril 1.o	500	8½
Chacaltaya, Marzo 18		
Dichas, Marzo 18		
Disputada, Marzo 18	500	24½
Kumurana, Marzo 18		
Kala Uyu, Abril 1.o		
Lebu Ord., Abril 1.o	100	2⅜
Lebu Ord., Marzo 18		
Lebu Pref. Marzo 18		
Morococala, Abril 1.o	100	45
N. Elqui	1000	1
Onix, Abril 1.o	200	10¼
Oploca, Abril 1.o	100	149
Patiño, Marzo 18	100	83
SALITRERAS		
Loa, Marzo 18	100	49½
Chilena de Salitres		
GANADERAS		
Vallenar	500	32
Rupanco	500	22
Gente Grande	100	55
Fuego		
INDUSTRIALES		
Gas		
Tabacos	100	81
Viñas	1000	27¼
Electricidad Ind.	20	37
Electricidad Pref.	100	32
Telégrafo Comercial		
Catres	200	40½
Laboratorio Chile		
CIERRE A LAS 4.30 P. M.		
Cambio		39.70
Tocopilla, Marzo 18		84
Patiño		276
Morococala, Marzo 18		44½

NO OLVIDE QUE EL MEJOR ARA

— ES EL —

NV NCIBL

GRACE & CIA. (CHILE) S. A.

Huérfanos esq. Morandé

TRIBUNALES DE JUSTICIA

MOVIMIENTO HABIDO EN 10 DE MARZO DE 19

CORTE SUPREMA

El Tribunal se ocupó de los acuerdos y de los asuntos

CORTE DE APELACIONES

1.a Sala.— Relator señor Videla.—Confirmada 1, contra J. Pérez; id. 2 contra M. Chaparro; aprobada 3, contra C. Palma; id. 4, contra E. Soro; fallada 5, contra J. Sloman; id. 6, contra E. Mena; id. 7, contra E. Vargas; id. 10, contra I. Hitelman; id. 11, contra E. Salinas; fallada 12, contra M. Carrasco; id. 13, contra M. Venegas.

Alegaron:

En la 5. don Rafael Figueroa con don Rafael Lorca.

En la 13, don Pedro Velasco.

2.a sala.— No funcionó por falta de personal.

Fallada de acuerdo: Femenía y Cía., con Julio Mardones.

3.a Sala.— Relator señor Bernales.

4. Olmedo con Lagos,
5. Banco Chile con Er mite.
6. Erice con Yanten,
7. Femenía con Madar cada.
9. Mandujano con Ser firmada.

Alegaron:

En la 4., don Alberto con don Mauricio Lagos

En la 7., don Juan M.

En la 9., don Luis

4.a Sala.— Relator lez Campos.

Agregado: Recurso de Osvaldo Pacheco, sin lugar

1. Contra Santiago bada.
2. Contra Luis Valenzuela aprobada.
4. Contra Pedro Díaz y mez, aprobada con declar
5. Contra Luis Mondaca
6. Contra Pedro Venegas da.
8. Cobro honorarios Car en el proceso contra Salva me, en trámite.
9. Matilde Courbis, pose tiva de sus bienes, pendien

Alegaron: don Pedro firmando con declaración don Carlos Vicuña Fuentes, do en la 9.a

NECESITO SOCIO CON CAPITAL

que sea entendido en el negocio de Representaciones para que se haga cargo de oficina en Santiago. Para mayores informaciones escriba a

BRITISBER — CASILLA 3773
VALPARAISO

OBRERAS — Competentes

PARA VESTIDOS, BLUSAS Y BATAS, NECESITANSE

Casa Francesa

2.o PISO

14—M

INTERNADO BARROS ARANA

SANTO DOMINGO 3535

Unico Internado Fiscal de Santiago

Pensión: $ 730 anuales

Matrícula abierta diariamente de 2 a 5, desde el día 6.

Humanidades completas desde el 1o al 6.o años.

Fecha de exámenes: Marzo 8: Previos. — Marzo 10: Física. Química, Ciencias y Biología. —11: Historia, Inglés, Alemán, Castellano e Instrucción.— 12: Francés, Matemáticas y Filosofía.

La recogida es el 15 del presente.

12—M

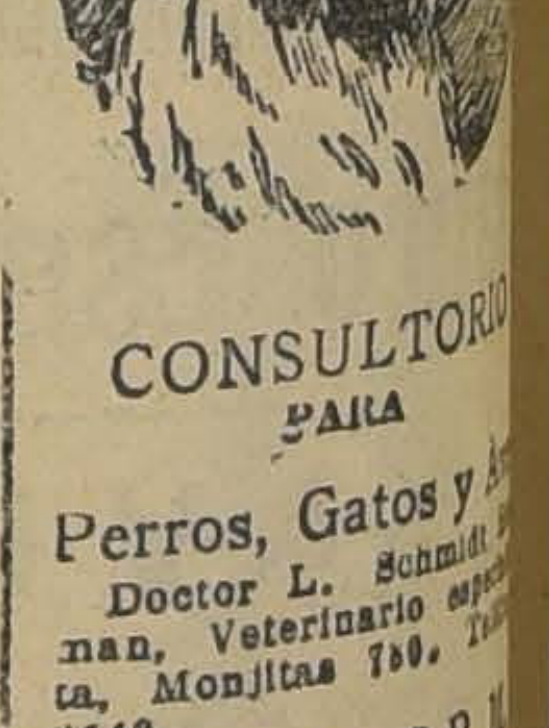

CONSULTORIO PARA

Perros, Gatos y A

Doctor L. Schmidt nan, Veterinario espe ta, Monjitas 780. T 3649.

Hora, 2 a 7 P.

Consulta.
Aves.
Ambulancia, ida y vuelta.
Operaciones en ge

Veterinarios y P ticantes

para la atención de les mayores, a las y a la ciudad.

Laboratorios — medios

PARA SOLDADURAS AL OXIGE

— OCUPE AL —

GARAGE GIBBS & Co.-San Miguel 1

COMITE PRO - CONVENCION REGIONAL DEL CUERO

El Martes 8 del presente se constituyó este Comité con asistencia de delegados de las siguientes instituciones: Unión Industrial del Cuero y Anexos, Sindicato Autónomo de Zapateros, Sociedad Santiago de Zapateros, Hormeros y Curtidores, aprobándose sus respectivos poderes. Se leyeron los trabajos presentados por la comisión de UICA, aprobándose por unanimidad.

Se nombró secretario general interinamente al señor Alberto Baloffet y secretario de prensa al señor A. Salas.

Después de un cambio de ideas se acuerda comisionar a los secretarios para que presenten la tabla que servirá de base a la tabla de la próxima convención. Finalmente, se acordó reunirse el Viernes a las 8 1|2 P. M. en San Pablo 1636, altos. Se advierte a los delegados que aún no se han incorporado al Comité, lo hagan lo más pronto posible.

FALSOS INSPECTORES DEL TRABAJO

RECOMENDACION QUE HACE LA DIRECCION GENERAL DEL TRABAJO A LOS INDUSTRIALES, COMERCIANTES, CONTRATISTAS Y PROPIETARIOS DE ESTABLECIMIENTOS EN GENERAL

Ultimamente se han presentado numerosos reclamos a la Dirección General del Trabajo, por los que se denuncia que algunos individuos, diciéndose Inspectores de la Sección Accidentes, o demás dependencias de esa repartición, han llegado a presencia de varios propietarios de establecimientos industriales, solicitando cierta suma de dinero con el objeto de que no se prosigan las acciones iniciadas en su contra.

Ayer reclamaron varias señoritas empleadas de panaderías, que eran obligadas por su patrones a obtener su papeleta de sanidad, porque algunos Inspectores los habían multado, debido a que ellas no poseían ese documento.

En vista de lo que está ocurriendo, la Dirección General del Trabajo, hace presente, tanto a los propietarios, como a los empresarios y contratistas de establecimientos industriales, que todo el personal de su dependencia posee un carnet especial, visado por el Director, sello de la Dirección y fotografía y firma del Inspector respectivo, que lo identifica como tal.

Se hace presente también, que esos carnets, que deben ser exigidos por los interesados, llevan fecha 1926, y que el personal de la Sección Accidentes, atiende el servicio a su cargo en las oficinas de esta Dirección.

Unión Local de la I. W. W.

Hoy a las 9 P. M. tiene asamblea este organismo para tratar los siguientes puntos:

Reducción de la cuota de arrendamiento del Sindicato de Panificadores; Cambio de local para la imprenta de "Verba Roja"; Ampliación de servicios y local del Policlínico de la I. W. W.; Cuenta de los delegados al Comité Pro Presos y al Comité Pro-Derogación de la Ley 4054.

Se encarece la asistencia a los delegados al Comité Sanitario y del Departamento de Construcción y Oficios Varios.

Manifestación a un dirigente obrero

Con motivo de encontrarse de paso en esta capital el señor Luis Martínez, presidente de la Sociedad de S. M. Cosmopolita. de Viña del Mar, varios dirigentes de sociedades le ofrecerán hoy una comida, como demostración de confraternidad, la que será servida en el local de la Sociedad de Empleados en la calle Bandera.

Entre las instituciones que se harán representar en esta manifestación figuran: La Artesanos La Unión, La Universal, Fermín Vivaceta, Santiago de Zapateros, Unión Andrés Bello, Centro de Tapiceros, Manuel Rodríguez y algunas otras.

CIGARRILLOS La Vencedora
HABANOS SELECCIONADOS 80 cts. CAJETILLA

Centro Popular "San Miguel"

El Domingo se llevará a efecto la colocación y bendición de la primera piedra del futuro salón social que los socios de este Centro poseen en la Avenida San Miguel, Llano Subercaseaux.

II Congreso de la Sociedad de Socorros Mutuos "La Unión Nacional"

Se invita a todos los socios y delegados a la sesión inaugural del Congreso, que se efectuará hoy Viernes, a las 9 P. M., en el Salón de Honor de la Universidad Católica, Delicias esq. de Maestranza, con asistencia de S. E. el Presidente de la República, del Excmo. señor Nuncio, Iltmo. y Rvdmo. señor Arzobispo y Ministro de Previsión Social.

Todo dato relacionado con el Congreso, puede pedirse diariamente en

Bandera 657.— Tercer piso

LA COMISION ORGANIZADORA.

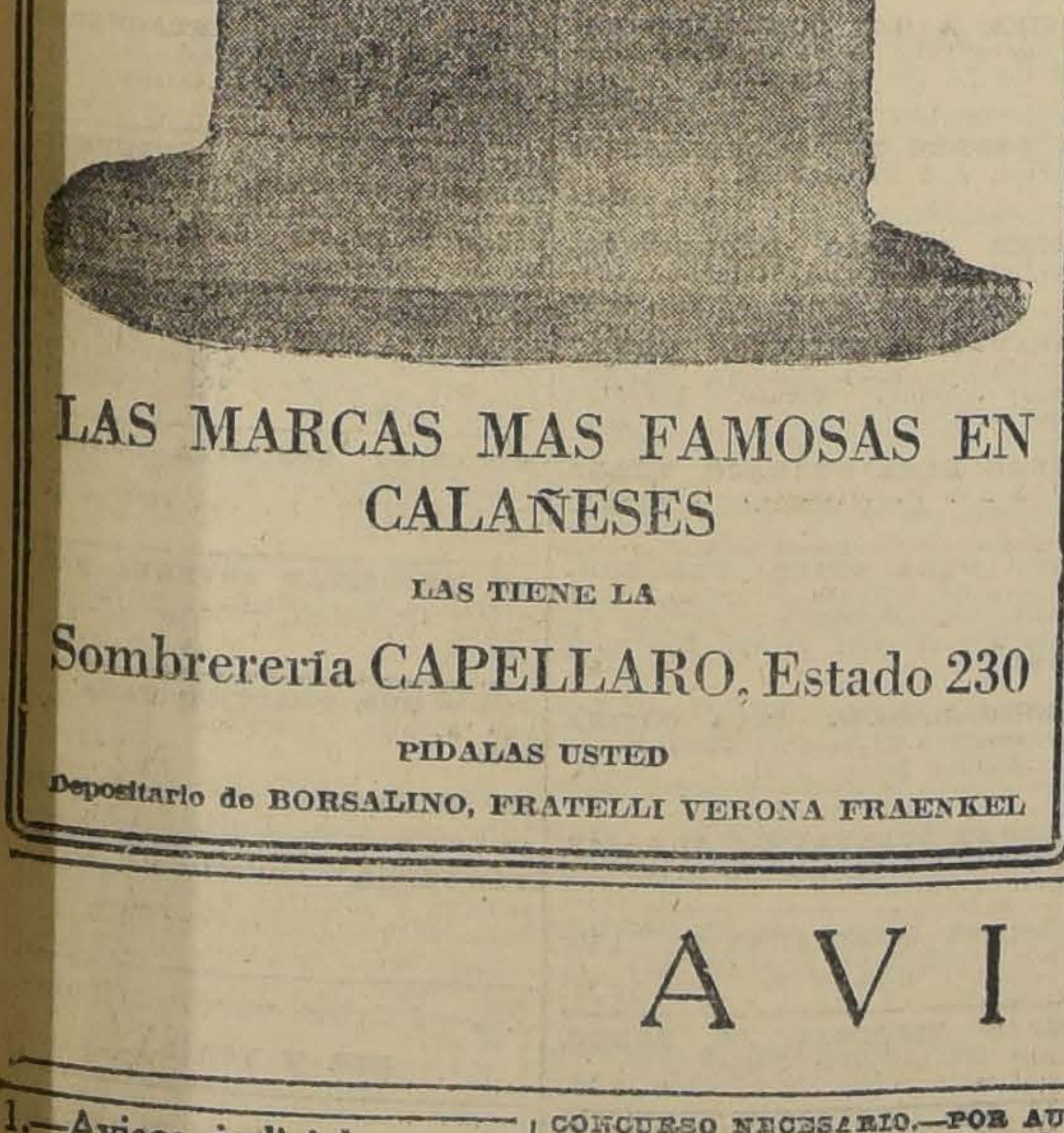
LAS MARCAS MAS FAMOSAS EN CALAÑESES
LAS TIENE LA
Sombrerería CAPELLARO, Estado 230
PIDALAS USTED
Depositario de BORSALINO, FRATELLI VERONA FRAENKEL

CITACIONES

Estudiantina Bohemia.—A sesión para hoy, a las 8 1|2 P. M., en la secretaría Santa Elena 1414.

Centro Artístico Pedro Sienna.—Para hoy a todos sus componentes en general, a las 9 P. M., en el Centro Deportivo Los Tiempos.

Centro Artístico Arturo Alessandri.— A ensayo todos los miembros que componen este Conjunto, a las 8 P. M., en la secretaría Maule 514.

Centro Recreativo Victoria.—A junta general hoy, a las 9 P. M., en calle Prado N.o 205.

Conjunto Artístico Sombrando Flores.—Para hoy a todas las personas que tienen roles en la obra: "Vida Cruel".

Unión de Empleados de Ventas a Plazo.—A asamblea general para hoy, a las 8 P. M.

Centro Cultural Castor Vilarín.—Para hoy, a las 8 1|2 P. M., a sesión y ensayo a Gálvez 536. Se ruega la asistencia de la señora Sara Araya.

Congreso Social Obrero de Chile.—A los señores delegados a sesión de junta general extraordinaria para hoy, a las 6 P. M., con el objeto de tratar los puntos a presentarse en la Convención.

Local social, San Pablo N.o 1071, alto.

Sociedad de S. M. Unión Andrés Bello.—El directorio de esta Sociedad debe reunirse el próximo Domingo, a las 9 A. M., en el local de la secretaría en calle Puente N.o 756.

Los socios serán atendidos por el tesorero, todos los días, de 12 a 2 P. M., en calle Morandé 555.

Sociedad de Pintores Miguel Angel.—Para el Domingo a junta general extraordinaria.

Unión en Resistencia de Hojalateros y Gásfiters.— Para hoy asamblea general, a las 6 1|2 P. M., al gremio en general. Local: Eleuterio Ramírez 1357.

Centro E. y S. M. 12 de Enero.—Para hoy a reunión extraordinaria, en Gálvez 870, a las 8.30 P. M.

Sindicato Nacional de Artes Mecánicas y Ramos Similares.—A junta general ordinaria para el Sábado, a las 6 P. M., en Bandera 657.

Sindicato de Chauffeurs de Chile.—El directorio de esta institución acordó llamar a junta general de socios para hoy, en Olivares 1643, a las 9 P. M., con el objeto de proceder a la elección de vice-presidente, secretario y algunos directores que faltan.

Centro Santiago de la U. N. de S. M.—El directorio de este Centro recomienda la mayor asistencia de socios a la inauguración del II Congreso que celebra nuestra Sociedad La Unión Nacional de S. M. en el local de la Universidad Católica, Delicias esquina de Lira, a las 9 P. M. de hoy.

8.a Comuna de Arrendatarios en Resistencia.—A reunión para hoy, a las 8 1|2 P. M., en Nataniel 1057.

Sindicato Nacional de Pintores.—A junta general de socios para hoy, a las 7 P. M., en Bandera 670.

Centro Independencia de Chile.—Para hoy, a las 9 P. M., a todos los socios a la inauguración del Congreso que celebrará la Unión Nacional en el salón de honor de la Universidad Católica.

—A los directores se les avisa que pueden pasar a recoger sus fotografías en A. Bello 941.

Los gremios del rodado no irán a un nuevo paro

INFORMACION OFICIAL

Antenoche celebró sesión la Junta Central de los Gremios de Rodados, pasando a tomar los siguientes acuerdos:

1.o Aprobar en todas sus partes la cuenta dada por los delegados del gremio ante el Congreso de los Empleados Particulares.

HASTA QUE LOS OBREROS SE UNAN

2.o Con respecto al paro del día 8 tan criticado, como un fracaso por los interesados, esta organización manifiesta que: este gremio cooperó con todos sus elementos organizados en forma que satisfizo ampliamente las expectativas generales, demostrando con ésto que había conciencia en nuestro gremio por la causa que se defendía.

3.o Con respecto a la cooperación en paros generales y en vista de las divergencias que se suceden entre los organismos directrices de esta capital y provincias, acuerda:

No cooperar a ningún movimiento de paros generales, sin que antes, se haya producido la unificación de obreros y empleados en un sólo block.

4.o Se nombró una comisión compuesta de los camaradas Ayala, Soto, y Lobos, a fin de que se pongan de acuerdo con los organismos capital a fin de iniciar una campaña tendiente a defender a los tranviarios de la difícil situación que les ha creado la Dirección de la Compañía, dejándolos sin trabajo y en la miseria. En la misma forma estos compañeros se entrevistarán con los empresarios de autobuses Ford y Cambio a fin de hacer una campaña en conjunto con los organismos de obreros y empleados, para defendernos de la tiranía que hace la Empresa de Tranvías tanto con el público como con sus empleados y obreros.

Se trataron varios otros asuntos internos y se levantó la sesión a la 1.50 de la mañana.

"Sindicato de Chauffeurs de Autobús de Santiago"

Para esta noche a las 9 P. M. está citado el numeroso gremio de chauffeurs de góndolas de la capital, en el local del Consejo Tranviario, a fin de discutir una interesante pauta de trabajo relacionada con las últimas actividades que han debido desarrollar las comisiones nombradas en la anterior asamblea y que están compuestas por los señores Oscar Lobos, Arturo Serrano, Francisco García y Epifanio Campaña.

También se discutirán en esta sesión los estatutos presentados por el secretario de prensa del Sindicato, señor Gabriel Jiménez y la renuncia que de sus puestos hacen este secretario y el tesorero señor Arturo Serrano.

Se encarece especialmente la asistencia a esta reunión a los señores Marcos Miranda, Jorge Henríquez, Enrique Pontigo, Antonio Freitas, Arístides Muñoz y Víctor Medina, y a los delegados que en carácter provisorio representan ante este Sindicato a las diferentes líneas de autobuses de Santiago.

A los Directorios de los sectores del Rodado a Tracción Animal

Para esta noche, a las 9 1|2 P. M., en el local de los tranviarios, Bulnes esquina de Martínez de Rozas, se ha citado a junta general a todos los directores de los sectores Matadero, Independencia, Providencia, Latorre, a fin de tratar lo relacionado con la forma de aplicar y darle cumplimiento al reglamento de caballerizas.

Se ha pedido encargar por tercera y última vez concurran a esta reunión a los señores Pinto y Benissille, ex-secretario y presidente de esta organización.

Se les encarga traer las placas y los libros que se encuentran en su poder.

Centro Familiar Ferroviario

Bascuñán Guerrero N.o 542

Se pone en conocimiento de todos los ferroviarios y personas que simpatizen con esta institución, que el directorio del Centro, en su deseo de llevar más adelante la cultura de sus asociados, ha acordado llevar a efecto la formación de un cuadro artístico y por lo tanto se avisa a todas las personas que deseen tomar parte en el Conjunto, que pueden pasar al salón social en Bascuñán 542, los días Jueves y Sábados desde las 9 P. M. adelante y los días Lunes y Domingos desde las 6 P. M., adelante.

Sociedad Artesanos "La Unión"

Esta noche, a las 8.30 deberá reunirse la comisión de excursiones y deportes.

El presidente de la comisión antes nombrada nos ha pedido encarezcamos la asistencia de los señores V. Zamudio, C. Soto, R. Valencia, V. Leiva, O. Godoy, J. S. Burckley, A. Cecconi y Carlos Gorigoitía.

Los socios o personas que deseen asistir al paseo, se pueden dirigir todas las noches, de 8 a 10 a los miembros de la comisión antes nombrada. Los precios de las tarjetas son los siguientes: para los socios 8 pesos; para los adherentes particulars, 12 pesos; las señoritas, 6 pesos.

Se pueden retirar todas las noches en el local social en calle Riquelme N.o 351.

Congreso Nacional Mutualista

Hoy, a las 9 P. M. celebrará asamblea de delegados esta importante colectividad social, en el local de la Unión de Peluqueros, calle Tarapacá N.o 721.

Entre los asuntos más interesantes de la tabla figuran en primer término, la fijación de la fecha de la reunión a que se invitará a los parlamentarios obreros.

Sobre la gira de propaganda sindicalista a través de las Pampas Salitreras

Los jóvenes señores Oscar Lois y Aurelio Díaz, recientemente llegados del Norte, después de una jira a través de las pampas salitreras, preparan la memoria que darán a conocer en una fecha próxima en el Teatro de la Unión Social, Bandera 657.

También se defenderán de ciertos cargos calumniosos que les han achacado algunas organizaciones obreras de esta capital.

Esta velada irá acompañada de algunos números de música y cantos y se pasará una serie de vistas luminosas sobre los más importantes paisajes de la región del Norte de Chile.

Se invitará especialmente a los dirigentes, de los comunistas, Confederación Sindical del Trabajo y Federación Obrera de Chile.

Unión Sindical de Panificadores

Se cita a los miembros de la Junta Relacionadora a la reunión que se celebrará hoy a las 7 de la tarde, con el fin de tratar sobre el nuevo local en que se empezarán las operaciones del Hogar Sindicalista.

—Se pone en conocimiento de la Unión Sindical de Molineros que han declarado la huelga al Molino Santa Margarita.

—Se invita a los trabajadores a la velada que se celebrará el Domingo 14 a las 9 P. M., en el salón teatro de los panificadores, Arturo Prat esquina de Copiapó. Se representará "Vidas Inútiles", de Juan Ibarra. Entrada general, 50 centavos.

COGNAC BANDERA CHILENA
ES UN TONICO QUE NO DEBE FALTAR EN NINGUN HOGAR

SEÑORITAS
se necesitan para la venta del Album Príncipe de Gales Diríjirse al THE SOUTH PACIFIC MAIL, de 2 a 3 de la tarde.
MORANDE 470

MALETERIA EL FARO, ESTADO 74
¿Ha visto las carteras DE ULTIMA NOVEDAD QUE VENDEMOS A $ 17.90?
Apúrese en adquirirlas, pues en unos días más volverán a su precio de $ 30

Junta Ejecutiva Nacional de Arrendatarios

Los arrendatarios se encuentran en la actualidad empeñados en la preparación de un nuevo comicio que deberá realizarse el Viernes próximo en el centro de la ciudad, con la concurrencia de prestigiosos organismos obreros de la capital.

Con el fin de preparar este acto durante la presente semana, se realizarán en todos los locales obreros manifestaciones preliminares que estarán a cargo de dirigentes de este interesante movimiento que se está agravando cada día más y más.

Escuela Nocturna "Toribio T. Sepúlveda"

PORVENIR 773

Este plantel de educación que sostiene la Sociedad Fermín Vivaceta y que presta tan útiles servicios a la instrucción popular en el barrio de la Avenida Matta, iniciará sus clases el Lunes 15 del presente.

Las clases funcionarán todas las noches, de 8 a 9.30, a excepción de los Sábados, y están destinadas especialmente a los jóvenes obreros y empleados que por sus ocupaciones no pueden asistir a las escuelas diurnas a cumplir con la Ley de Instrucción Primaria Obligatoria.

La matrícula está abierta todas las noches, de 8 a 10, y es atendida por los miembros de la comisión designada por la Sociedad y por el director de la Escuela.

Sociedad Asistentes de los Ferrocarriles del Estado

Hoy se entrevistará con el Director General de los FF. CC. del E., una comisión de esta Sociedad, por asuntos de servicio. La comisión será compuesta de su presidente, secretario y algunos directores; ella deberá estar en Mapocho a las 3 P. M.

VIAJE DE EXCURSION A CARTAGENA

El Domingo 14, todos los socios de esta colectividad acompañados de sus familias harán un viaje de excursión a Cartagena, en tres coches especiales que han sido cedidos por la Sección Bienestar del personal.

Las tarjetas pueden retirarlas los socios en la secretaría de la Sociedad, Antonio Varas 124, diariamente, desde las 10 A. M. y de 4 a 6 P. M.

Cómo deja de caerse el pelo con una fricción diaria de DANDERINA!
Danderina (M. R.) a base de salicilatos.

¿SE VENDERA PESCADA A DIEZ CENTAVOS?

Como está en conocimiento de los habitantes de la capital, el señor Intendente Municipal, está empeñado en el abaratamiento de los artículos de primera necesidad.

Patrocinado por el Congreso Mutualista y a pedido del gremio de zapateros de esta ciudad, se presentó al señor Intendente un proyecto que tiende a abaratar la pescada, pudiendo venderse ésta hasta en un precio de **Diez centavos** cada una al público.

El señor Intendente encontró muy aceptable este proyecto y prometió gestionarlo y llevarlo a la práctica a la brevedad posible, para lo cual pediría la cooperación del Gobierno, en el cual, según informes que nos diera la comisión de los señores Edmundo Alvarez y Juan C. de la Fuente, que conferenciaron en la tarde de anteayer, con el señor Intendente Municipal, acompañados del Diputado señor Luis Ayala, les había manifestado que las gestiones iban bien encaminadas y que él esperaba que en corto plazo este proyecto fuera una realidad que viniera a beneficiar a las clases asalariadas de la capital.

La comisión nos encargó hacer un reconocimiento al interés que ellos ven en el señor Intendente Municipal, por este proyecto.

VELADAS Y FIESTAS SOCIALES

Centro Quintín Romero, Chacabuco 26-B.—El Lunes 15 se llevará a efecto un desafío de tango argentino entre los señores Jorge Lorca, del barrio Estación y Raúl López.

—Hoy baile, de 6.30 a 10.30 P. M.

Estudiantina de Señoritas La Protección Mutua.— Se avisa a las socias y personas que deseen ingresar pueden hacerlo los días de clases que son Martes y Viernes, de 7 P. M. a 9 P. M., en su local San Pablo 1276.

Las clases están a cargo del conocido profesor señor Andrés Copia Marín.

El Conjunto Artístico El Mirador.— Ha venido preparando con entusiasmo su primer beneficio, el cual se llevará a efecto en el Centro Santiago, calle San Pablo 1276, mañana, a las 9 P. M.

Comité de Arrendatarios 8.o Sector.— Mañana en el Coliseo Ferroviario, Bascuñán Guerrero 542, se llevará a efecto un beneficio a favor de la defensa jurídica de este sector.

—Cita a una importante asamblea para hoy, a las 8 1|2 P. M., en nuestro local social.

Conjunto Artístico "Marcelino Díaz".—Fué nombrado por unanimidad vice-presidente, el señor Ricardo Rosales. Fueron aceptados como socios activos el señor Guillermo Díaz y las señoritas Tilia Echeverría e Inés Ramos.

—Hoy ensayo, a las 9 P. M., local A. Prat esquina de Copiapó.

Centro Instructivo Arturo Prat.—La comisión de fiestas del Centro Arturo Prat, San Francisco 608, ha venido elaborando el programa artístico para la velada literario-musical y baile de mañana, en honor del popular campeón de box, Humberto Guzmán.

—Hoy habrá baile familiar de 7 a 12 P. M.

Estudiantina La Favorita.—A los ejecutantes a ensayo para hoy, a las 8 P. M., en Jotabeche N.o 256.

Cuadro Artístico Nueva Aurora.—Para esta noche a ensayo a los componentes de "Entre Gallos y Media Noche" y "Golondrina".

El Consejo T. de Alimentación.—Suspende la velada que había acordado para hoy, por inconvenientes de última hora.

Sociedad S. M. La Aurora.— Mañana se efectuará la velada en beneficio de los fondos sociales, en el salón de la Sociedad La Universal, en Prat 1242.

BAYER
Este es el embalaje de la Somatose
el soberbio reconstituyente y estimulante del apetito.
Somatose (M. R.) Preparado soluble de albumosas de carne.

Sociedad "La Unión Nacional"

Consejo Provincial

El Consejo Provincial de La Unión Nacional invita a todos los socios a la inauguración del Segundo Congreso Social, que se efectuará hoy, a las 9.30 P. M., en el Salón de Honor de la Universidad Católica, Delicias esquina de Maestranza.

VIAS URINARIAS
Es de todos conocida la frecuencia de la URETRITIS, consecuencia habitual de la blenorragia mal cuidada. Su curación es rápida, gracias a la EUMICTINE, que es el mejor medicamento antiblenorrágico de orden científico, recetado por todos los especialistas de las vías urinarias.
De 8 a 12 cápsulas al día, en las comidas.
En las principales Farmacias. Exigir el nombre EUMICTINE.
Base: Santalol Hexametilentetramina, Salol.

Federación Sindical de Electricistas de Chile

SECCION SANTIAGO

En conformidad a las publicaciones que se han venido haciendo sobre las clases de electricidad, el Martes pasado se llevó a efecto una interesante clase-conferencia en la que se desarrollaron temas importantísimos que tienden a formar una base concreta para el examen que exige la Dirección de Servicios Eléctricos.

El Martes último, entre otros puntos, se trató sobre fuerza y transformaciones; se pasó en seguida a desarrollar el tema de medidas eléctricas, tratándose especialmente sobre resistencia y fuerza electro-motriz.

Hoy continuará este tema a las 8 P. M. en punto y se advierte que los que han empezado estas clases deben asistir con toda puntualidad porque los temas tratados no se repetirán.

El próximo Domingo, a las 10 A. M., se llevará a efecto una asamblea a la que deben asistir especialmente los federados que han quedado desocupados por escasez de trabajo.

En la sesión de directorio del Miércoles último, quedó en tabla este tema para el Domingo y la organización arbitrará todos los medios que estén a su alcance a fin de dar trabajo a estos compañeros.

"Centro de Tapiceros"

Este Centro llevará a efecto impostergablemente el Domingo 21 del presente el paseo campestre con motivo del 41.o aniversario social que se había anunciado para el 14 del presente a la quinta del señor Luis Puga, ubicada en la Avenida Centenario 1042.

—Cítase al Directorio para hoy, a las 8 1|2 P. M.

PAÑOS PARA BILLAR
SIMONIS
COMPRELOS DONDE
Mateo Delporte
ROSAS 1260

COMBINACIONES ENAGUAS, PANTALONES Y CAMISAS DE SEDA DE OCASION EN LA FABRICA
STO. DOMINGO 1031

«LA GRAND RAPID»
FABRICA NACIONAL DE SILLAS
Pide a Ud. se sirva visitar su gran exposición de mueblecitos coloniales y americanos para oficina y hall.
ALAMEDA DE LAS DELICIAS 3538
Camión Pila, los deja frente de la Fábrica.
$ 60 c|u — $ 100 c|u — $ 20 c|u.
Este amoblado tapizado con resortes, compuesto de un sofá 2 sillones y 4 sillas, vale $ 260.
Pida catálogo a
—: O. PINOCHET L.— Casilla 4531 :—

AVISOS ECONOMICOS

1.—Avisos judiciales

QUIEBRA ULLOA. — POR RESOLUCIÓN de 8 de Marzo del presente, del señor juez del cuarto juzgado Civil de esta ciudad se ha declarado en quiebra al comerciante de esta plaza don Pedro J. Ulloa. Conferencia 510. Se nombró síndico provisional, a don Roberto de Petris. Se señaló para la primera junta de acreedores el 22 de Abril próximo, a las 5 P. M. —El Secretario. 13-M

EN EL EXPEDIENTE SEGUIDO EN el 3.er Juzgado Civil de Santiago sobre determinación del valor de expropiación del predio Maestranza 900, se ha fijado en $ 47,485. 18M

CONCURSO NECESARIO.—POR AUTO expedido por el señor Juez del 2.o Juzgado Civil de Mayor Cuantía, se ha ordenado formar concurso necesario a los bienes de don Vicente Elgueta. Se nombró síndico provisional a don Oscar Honorato Cienfuegos y se ha señalado el 17 del presente a las 11 A. M., para que tenga lugar la primera junta de acreedores.—El Secretario. M-16

2. — Arboles y plantas. (Compra-venta)

PLANTAS BARBECHO UVA ROSADA compro cinco mil y cien de dos años. Ofertas, casilla 2684. 14—M.

3.— Automóviles, afines y accesorios. (Compra-venta y composturas)

SEDAN FORD, 4 PUERTAS Y Coupet 1925, ambos absolutamente nuevos liquidamos mitad de precio. Realizamos además, 20 automóviles de lujo, cerrados, de las mejores marcas, a precios bajísimos. Tratar y verlos: Exposición de Automóviles. Escobar y Ebell. Delicias 1327. 18—M

OFRECEMOS DOS MAGNIFICOS Lincolns turismo, 7 asientos y 2 asientos, precios bajísimos. Exposición de Automóviles, Escobar y Ebell. Delicias 1327. 18—M

AUTO DODGE CERRADO EN PERFECTO estado vendo de ocasión o permuto por turismo. Delicias 2652. 12-M.

VENDO GONDOLA $ 6,000 O cambio por restaurant. Antonio Varas 77. 12—M

AUTOMOVIL EUROPEO ESPLENDIDO estado, muy elegante, vendo en 8 mil pesos. Libertad 62. 26_M

AUTO TURISMO BIEN EQUIPADO, 4 asientos, vendo, San Francisco 990. 11-M.

VENDO CHASSIS CAMION FORD. Chiloé 1127. M-12

MOTOCICLETA WANDERER, PERFECTO estado. Vendo ocasión: $ 880. San Pablo 2786. 14-M

VENDESE GONDOLA FORD, 5,507 buen estado, patente nueva, línea Palma. Tratar misma línea. 12-M.

GONDOLA REPUBLICA PERMUTO por propiedades o automóvil particular. Pérez Valenzuela 300. Providencia. 12-M.

$ 2,500 GONDOLA FORD EN PERFECTO estado por ausentarse su dueño vende de ocasión, Huérfanos 2633. 12-M.

CARROCERIAS DE GONDOLAS REPUBLIC y Brockway y carrocería camión de carga vende ocasión. Herrera 574. M-12

VENDO GONDOLA FORD, TRABAJANDO ocasión. Huemul 2004. 13-M

GONDOLA FORD, ACTUALMENTE trabajando, recorrido Catedral, vendo, por no poderla atender. Tratar: Molina 493. 12—M

SE VENDE DE OCASION AUTO-CAMIÓN marca Moreland, en perfecto estado. Calle Rodolfo Philippi 75. 13—M.

"HUDSON" MODELO J. VENDO ocasión. Perfecto estado. Delicias 2538. 12-M

VENDO CAMION FORD CON CARROCERÍA de carga. Una sierra de huincha y un torno mecánico un metro. Esmeralda 673. 13-M

VENDO GONDOLA TRABAJANDO recorrido: Pila. Gay 2148.

$ 5,50 AUTO DODGE, VENDO EN buen estado, San Isidro 498. 13-M

AGENCIAS

de "La Nación" y "Los Tiempos" atenderán al público diariamente hasta las 8 P. M.

FORD PERFECTO ESTADO VENDO, 1 a 2. Huérfanos 1902. 13—M

MAGNETO ALEMAN PARA CUATRO cilindros, vendo de ocasión. — Bellavista 0134. 13—M

COMPRO AUTO DE OCASION, INDICAR marca, precio y condiciones a A. S. E. Casilla 2375.

HOY REGALO BUEN OVERLAND 7 asientos y camión una tonelada, en mil quinientos pesos cada uno. San Antonio 552. 14_M

LIQUIDACION TOTAL EXISTENCIA neumáticos rezagados, accesorios, repuestos y gran máquina vulcanizar. San Antonio 552. 14-M

AUTO FORD TURISMO, MUY buen motor, al contado o con facilidades de pago. Maipo 590. Recoleta. 13—M

GONDOLA BROCKWAY, GARANTIDA, perfecto estado, buen recorrido, véndese por viaje. Domeyko 1779.

GONDOLA SEMI BUS REPUBLIC, recorrido Pila-Mapocho vendo. Tratar calle Paz 985.

GONDOLA PERFECTO ESTADO, trabajando línea San Pablo, vendo facilidades pago. Concepción 1398. M-14

SE VENDE GONDOLA FORD, RECORRIDO Palma. Motor garantido. — Tratar: Independencia 2075. 13—M

COMPRO GONDOLA DE CAMBIO, con facilidades. San Diego 141.

AUTOMOVILES, RECIBE CONSIGNACION, anticipa dinero, facilidades venta. Ofrecemos automóviles diversos tipos, excelente presentación, su perfecto estado, garantízalo propietario establecimiento. Por urgencia compromisos dueños, precios tan inverosímiles, que rogamos interesados aprovechen ocasión sin demora, visitando exposición. Casa de Automóviles. San Antonio 816. 15—M

FORD CINCO ASIENTOS, ULTIMO modelo, de ocasión, vendo. Alvaro Martínez. Huérfanos 819.

PUELMA Y CIA. LTDA., HUERFANOS 819, agentes autorizados Lincoln Ford Fordson. Repuestos Ford legítimos. 10-A.

VENDO AUTO FORD. ESPERANZA 5. 13—M.

4.—Animales. (Compra y venta)

GONDOLA REPUBLIC, CARROCERIA municipal, con dos meses de uso, recorrido Pila, vendo de ocasión.—Por no poderla atender. Datos: San Pablo 3679. 14—M

PERRITOS LULU POMERANIA blancos $ 50 vendo. Perritos japoneses finos vendo. Castro 653. 13—M.

8.—Avisos varios

TRABAJOS DE TORNO Y PRESA, especialidad engranajes. San Diego 83. A_6

SE HACE TODA CLASE DE LLAVES. San Diego 83. A6

TRABAJOS DE HOJALATERIA Y gasfitería. San Diego 83. A-6

TRABAJOS DE MECANICA EN general. Augusto Graf. San Diego 83. A_6

ANAFES Y SOPLETES A PARAFINA y bencina, "Primus", "Svea", taller especial de reparaciones, repuestos en general. Augusto Graf. San Diego 87. A6

LA GERMANO CHILENA SE DEDICA exclusivamente al seguro de vida. Ab-1.o

HAGASELOS USTED MISMO LICORES y Jarabes instantáneamente con los famosos Concentrados Italianos en Polvos. (Base carbonato Magnesia). Pídalos todas Boticas. M-16

LA GERMANO CHILENA PROPORCIONA el mejor seguro de la vida. M-30

9.—Contadores

CONTADOR PEDRO CRISPI GUARDA. Alameda 3512. 12_M

CONTADORA, OFRECESE COMO ayudante contador. A. C. Rogelio Ugarte 1118.

10.—Casas, departamentos y piezas amobladas. (Ofrecidas y buscadas)

ARRIENDO PIEZA AMOBLADA independiente. Lira 191. 12—M.

ARRIENDO DOS PIEZAS AMOBLADAS a matrimonio o caballero. San Francisco 131. 12-M.

280 CASITA CENTRAL AMOBLADA sin muebles 180. Tratar: Carmen 109. 13M

ARRIENDASE PIEZA AMOBLADA Teatinos 56. 13—M

A MATRIMONIO O CABALLERO honorable, arriendo linda pieza, balcón calle, amoblada, sin pensión, centralísimo. Serrano 63. 13—M

ARRIENDO BONITO DEPARTAMENTO amoblado. Cueto 332. 14—M

PIEZA AMOBLADA, BAÑO Y PENSION, bien atendida, casa muy higiénica. Serrano 190. M-14

EN SOLO

$ 38,000

(OCASION UNICA)

Vendemos casa de un piso, material sólido, seis piezas, baño y servicios, dos patios embaldosados, en calle LIRA, primera cuadra, pasado Matta.

253 - MORANDE - 253

Aracena y Cía. Ltda.

NECESITO PIEZA AMOBLADA, independiente. Dirigirse a N. N. Maipú 848.

HABITACIONES AMOBLADAS DEPARTAMENTO profesional ofrezco. Puente 562. 13-M.

11.—Casas, departamentos y piezas amobladas. (Ofrecidas y buscadas)

Casas

CASA MUY ASOLEADA, BAJOS, limpia, moderna, cinco dormitorios, más o menos central, necesito. Dirigirse indicando condiciones, A. H. P. Casilla 2612. M-14

$ 300 ARRIENDO CASA ESQUINA para negocio, casa habitación. Cuevas 1460. 13_M.

$ 550 CADA UNA, SIN COMISION, arriéndanse casas, Huérfanos 2419, 2423 y 2441. Verlos: 2 a 5. 16—M

ARRIENDO BONITOS ALTOS, INDEPENDIENTES, cinco piezas. Canon 290 pesos. Arturo Prat 308. 14—M

QUINTITA FRUTAL, HABITACIONES, arriendo para fábrica, contrata. Garibaldi 751. Camión 1. M. Montt. 13-M

$ 600, ALTOS CON 5 GRANDES dormitorios, escritorio, salón, comedor, toilettes, dependencias, de 4 a 6. Brasil 55.

DEPOSITO DE MADERAS DOY EN arriendo en Irarrázaval 3111. (Ñuñoa). 14—M

$ 300 ARRIENDASE CASA ALTOS, 11 habitaciones, 5 balcones. Bueras 180. M-14

CASA INDEPENDIENTE, BARATA. Diez de Julio 839. M-13

SANTA ELENA, CERCA MATTA, bajos con 8 habitaciones fuera servicios, hall, patio, canon $ 300. Tratar: Compañía Nacional de Comercio y Propiedades Limitada. Agustinas 1199.

ECHAURREN, CERCA DELICIAS, 8 habitaciones fuera servicios, hall, baño, bien tenida. Canon: $ 400. Agustinas 1199.

CARRERA, CERCA DELICIAS, 6 habitaciones fuera servicios, hall, bien tenida. Canon: $ 425. Tratar: Compañía Nacional de Comercio y Propiedades Limitada.

MIRAFLORES CERCA HUERFANOS, salón, escritorio, 5 dormitorios, baño, comedor, 4 dependencias, galería vidrios. Canon: $ 600. Agustinas 1199.

A. PRAT, PASADO MATTA, BAJOS sin altos, constan: salón, salita, escritorio, 7 dormitorios, comedor, dependencias, tres patios, parrón, árboles frutales y gallinero. Canon: $ 600. Tratar Compañía Nacional de Comercio y Propiedades Ltda.

ECHAURREN ESQUINA BAJOS, bien tenidos, constan: salón, salita, hall, escritorio, 3 dormitorios, baño, comedor, dependencias patio garage, teléfono instalado, bien tenida. Canon: $ 600. Agustinas 1199.

MORANDE INMEDIATA SAN PABLO, 6 habitaciones, dos hall, baño, 3 dependencias, flamante, recién pintada y empapelada. Canon: $ 650. Tratar: Compañía Nacional de Comercio y Propiedades Limitada.

DELICIAS CERCA MAESTRANZA, regia casa, decorada, consta de salón, escritorio, dos hall, 5 dormitorios, dos baños, comedor, dependencias galería vidrio y terraza, perfecto estado. Canon: $ 900. Agustinas 1199.

ROSAS CENTRAL, BIEN TENIDA, consta: salón, escritorio, hall, 4 dormitorios, 3 baños, dos instalados completos, garage y dependencias. Canon: $ 1,100. Tratar: Compañía Nacional de Comercio y Propiedades Limitada.

MONEDA CENTRALISIMA, GRAN casa para pensión u oficina, consta de 2 salones, 2 salitas, escritorio, hall, 14 dormitorios, 2 baños, comedor, 6 dependencias, galería vidrios, bien tenida. Canon: $ 1,500. Agustinas 1199.

AGUSTINAS CENTRALISIMA CASA apropiada Legación, residencia, etc., de todo lujo, consta de 3 salones, salita, escritorio, 2 hall, 9 dormitorios, 2 baños, comedor, terraza, pisos parquet. Canon: $ 2,000. Compañía Nacional de Comercio y Propiedades Limitada.

ARRIENDO CASAS, SANTO DOMINGO 2064 y 2068, espaciosas y cómodas. Cóndell 41 y Madrid 962. Verlas: toda hora. Tratar: Bandera 154. Oficina 28.

CASITA CITE ARRIENDO, 100 PESOS. Tratar: Santa Rosa 314. 16—M

$ 450 ARRIENDO ESPACIOSOS ALTOS, recién refaccionados, nueve piezas, hall, electricidad, gas y todo servicio. Infante 1441, entre Amunátegui y San Martín.

$ 200 ARRIENDO ALTOS, CINCO piezas, cuarto de baño, todo servicio. Tratar: Purísima 252.

ARRIENDASE EJERCITO 232, CASA doce habitaciones, fuera dependencias, hall, garage, $ 950. Tratar ahí mismo. 13—M

$ 98 ARRIENDO CASITA DOS PIEZAS, San Francisco 242. 14-M.

FAMILIA FRANCESA, SIN NIÑOS necesita casa situada entre Recoleta, Independencia, Artesanos y Rosario. Canon hasta $ 400. Dirigirse a C. D., casilla 2588. 13-M.

ARRIENDASE EXTENSA CASA-quinta. Carrión 1826. 15-M.

$ 300, ARRIENDO CASA 7 PIEZAS, gran hall, patio y servicio, camión Carmen ida y vuelta, a la puerta. Carmen 1395. Tratar: Victoria 519.

$ 300 ARRIENDO HERMOSA CASA 7 piezas, salubres, electricidad, baño. Gálvez 1030.

$ 550 ARRIENDO CON ALTOS, TODO completo. Campo Marte 153. Llaves 165. 14—M

$ 275 CHALET COMODOS, LIMPIOS, seis piezas, subterráneo, patio. Brasil 758. Chalet 10, interior. 13—M

$ 350 ALTOS, HIGIENICOS OFRECENSE. San Antonio 126.

CASA AMOBLADA, ESTILO CHALET, para matrimonio, baño instalado, gas, luz eléctrica. Bellavista 129 E. Tratar: 9 a 11 A. M.

ARRIENDO CASAS COMODAS, 3 piezas. Tratar: Gálvez 207. 15—M

ARRIENDASE MEDIA CASA INDEPENDIENTE, cinco habitaciones, servicios. M. Montt 2510.

303 CASA SIETE PIEZAS, GAS, electricidad. Huérfanos 3045.

ARRIENDASE CASA. PROVIDENCIA 959. M-12

$ 150 CASA CALLE RECIEN CONCLUIDA, electricidad. Tratar: San 584. 13M

CASA GRANDE PARA COLEGIO hasta dos cuadras de Plaza Italia, necesito arrendar, escribir a Colegial. Casilla 9, Santiago. 14-M.

GRAN CASA MODERNA EN ALTOS, 10 piezas fuera de dependencias, arriéndase. Nataniel 537. Tratar: San Diego 432. M-13

ARRIENDO CASA GRANDE, BONITA. Gay 2573, entre España y Molina. M-12

$ 350 ALTOS MUY INDEPENDIENTES, arriéndase. García Reyes 20. Llaves: bajos. Tratar: Bascuñán 123. M-12

130 PESOS ARRIENDASE CASA 4 piezas. Libertad 766. 12—M.

$ 480 ARRIENDO ALTOS NUEVOS 7 departamentos, toilette, hall, electricidad, gas y servicios. Tratar: Neftalí Cruz. Banco Italiano. 13M

$ 400 CUETO A MEDIA CUADRA de Compañía. Chalet recién refaccionado cuatro dormitorios. Salón, escritorio, comedor. — Miguel Fuenzalida B. — Moneda N.o 1061. 14M

$ 300 MAIPU. — CASA EN ALTOS muy ventilados 5 dormitorios y toda clase de dependencias. — Miguel Fuenzalida B., Moneda N.o 1061 14M 14-M

$ 500 AV. MATTA, CASA EN ALTOS en perfecto estado aseo, con piezas decoradas 5 dormitorios pieza de vestir, salón, escritorio, gran comedor halls, puerta falsa. — Miguel Fuenzalida B. Moneda N.o 1061. 14-M

$ 550 MONEDA AL LLEGAR A Brasil, altos con 7 dormitorios, 2 halls, salón, escritorio, gran comedor. — Miguel Fuenzalida B. Moneda N.o 1061. 14-M

$ 550 ROSAL MUY CENTRAL ALTOS muy bien tenidos 5 dormitorios, salón escritorio, comedor. Miguel Fuenzalida B. Moneda N.o 1061. 14-M

No se desespere Ud.!

La lectura habitual de los avisos económicos de las Secciones números 19, 34, 35 y 43, puede hacer mejorar su crítica situación. Léalos, pues, todos los días y con detenimiento.

ÑUÑOA ARRIENDASE LOS ALTOS de un chalet independiente. Irarrázaval 3362. 14-M.

HAY ALTOS COMODOS CENTRAL, cuatro piezas independientes, cocina gas, electricidad. Casilla 7529. 12-M.

ARRIENDO ALTOS A $ 100, MATRIMONIO solo. 10 de Julio 545. 12-M.

SE ARRIENDA COMODA CASA San Pablo 3278. 13-M

ARRIENDO INMEDIATO MATRIMONIO o personas solas, preferencia extranjeros, altos asoleados, casa nueva, 4 piezas. Picarte 246. 12-M

CASA NUEVA, PARA POCA FAMILIA, arriendo, Lucrecia Valdés 854. 12—M

ARRIENDASE CASA, CIENFUEGOS 42. 12—M

$ 900 CATEDRAL A CUATRO CUADRAS de la Plaza de Armas. Gran residencia en bajos, consta de 12 habitaciones, todas en perfecto estado, 3 patios, especial para Dr. —Miguel Fuenzalida B., Moneda 1061. 14-M.

$ 350 CASA 8 PIEZAS, HALL SERVICIO patios, tratar Padura 645, de 10 a 12. 13-M

ARRIENDASE ESPLENDIDA CASA bajos recién refaccionada dos patios, huerto, camión a la puerta. Pardignac, 629. M-12

300 PESOS ARRIENDO CASA BAJOS. Olivares 1440. Llaves 1450. M-12

CASA CENTRAL, 7 PIEZAS, PAGO hasta 400. Indicar ubicación.— L. D., casilla 81-D. 12-M.

ARRIENDO ESPACIOSOS ALTOS. magnífica situación, vista Parque Forestal y Alameda. Merced 1 20. M-12

$ 130 ARRIENDO CASA 3 PIEZAS, cocina, luz eléctrica. Wald, Silva 2161. (Población Huemul). 12—M

$ 300 ARRIENDASE CASA, FREIRE 644, 9 piezas, dependencias. Verla: 2 a 6. 14—M

ARRIENDASE ALTOS NUEVOS, 400. Toesca 2570. 12_M

ALTOS 7 PIEZAS, $ 250. GORBEA 2595. M-13

DESEO ARRENDAR 1.o ABRIL quinta se presta crianza aves, sector Providencia, Leones, Ñuñoa. Dirigirse C. S. Mujica 52. M-13

SAN DIEGO 319 ARRIENDANSE altos 5 piezas, fuera dependencias. M-11

Departamentos

ARRIENDO [illegible] DEPARTAMENTO y una pieza sola. Lira 646. 12—M

DEPARTAMENTO INDEPENDIENTE, cuatro piezas, más dependencias, arriéndase. San Isidro 486. M-13

SE ARRIENDA UN DEPARTAMENTO. Gálvez 538. M-12

SE ARRIENDA UNA DEPARTAMENTO a personas serias. Lira 114. 12-M.

ARRIENDASE UN DEPARTAMENTO de dos piezas. Avenida Matta 450. 12-M.

ARRIENDO DEPARTAMENTO SEÑORAS honorables. Cruz 1253. M-12

ARRIENDO DEPARTAMENTO 15 Marzo, lado Farmacia Moderna. San Diego 255. 12_M

ARRIENDO DEPARTAMENTO INTERIOR de dos o tres piezas, nuevas, y cocina. Cochrane 545.

SE ARRIENDA ESPLENDIDO DEPARTAMENTO o piezas con o sin pensión. Matucana 43, altos.

ARRIENDO DEPARTAMENTO CON o sin pensión a matrimonio. Merced 20. 13-M

CATEDRAL 2283, LINDISIMO DEPARTAMENTO con sin muebles, con sin pensión. 14—M

$ 160 ARRIENDO DEPARTAMENTO a la calle muy independiente, luz eléctrica, todo servicio. Santo Domingo 2331.

DEPARTAMENTO O PIEZAS CON o sin muebles, arriéndanse. Puente 617. M-13

ARRIENDO DEPARTAMENTO, hay 1, 2, 3 y 4 piezas, recién terminadas, con o sin pensión. San Pablo 1549. M-13

DEPARTAMENTO PIEZAS, arriéndase, personas solas. Rosas 1018. 13—M

ARRIENDO BARATISIMA DEPARTAMENTO o pieza. Lira 937.

DEPARTAMENTO DE 3 PIEZAS, arriendo, señoras solas o matrimonio sin niños. Olivos 974. (Casa E.) 13—M

DEPARTAMENTO LUZ ELECTRICA arriendo. Matta 1392.

ARRIENDO DEPARTAMENTOS Y locales para bodegas en Lourdes 727 (al lado de la Iglesia). Tratar, ahí mismo. 13—M.

Piezas

SE ARRIENDA UNA O DOS PIEZAS a jóvenes o matrimonio. Catedral 2225. M-12

ARRIENDO PIEZA CABALLERO solo. Cueto 535. 13-M.

PIEZAS CON O SIN MUEBLES, sin pensión arriéndanse. Bandera 236. Precios módicos. 14—M.

ARRIENDO DOS PIEZAS. SAN Diego 852. M-12

SE ARRIENDA UNA PIEZA CON balcón, Arrate 132.

SE ARRIENDAN PIEZAS. BELLAVISTA 257. 14—M

$ 50, PIEZA. MONEDA 1654.

ARRIENDASE PIEZA GRANDE. $ 35. Nataniel 1232.

SE ARRIENDAN PIEZAS CON O sin muebles. Rosas 948. 12—M

$ 450 DIEZ PIEZAS, TRES PATIOS. Montt 2493, inmediato Alameda. 13—M.

PIEZAS CON SIN MUEBLES; con muebles $ 60—70. Maturana 564. 12—M.

ARRIENDO PIEZA A MEDIA cuadra Universidad Católica. V. Lastarria. 15—M.

ARRIENDO PIEZA, AVENIDA ESPAÑA 170, casa 9.

12.—Compra y venta de casas y sitios

ARRIENDASE SITIO CERRADO calle Londres. Tratar: Agustinas 1606. 13_M

QUINTA DE OCASION VENDO EDIFICADA, bien plantada para recreo y criadero. Población "Villa Moderna". —Latorre 144. Tratar: Independencia 522. 12-M

$ 55,000 VENDO MUY BUENA CASA de un piso, muy buena construcción, 10 piezas, 2 patios 11x40 metros, a 30 metros calle Santa Rosa. Tratar con sus dueños. Fco. Nogués, Moneda 1054, altos. M 14

$ 59,000 BUENA CASA MODERNA, vendo. Dr. Brunner 679, próxima Argomedo. M-13

$ 18,000 CHACABUCO 1256 PROPIEDAD 9x40, fácil reparación. Carros cinco por la puerta. 14—M.

COMPRO CASA HABITACION; buen barrio; máximum $ 70,000.— Dirigirse Correo Central a C. C. H. 13—M.

13,500 REGALO CASA CENTRAL, antigua, 7 piezas, árboles frutales. Datos Huemul 1701. 12—M.

26,000 VENDO UNA CASA 16 x 48 metros, 6 piezas, galpón, parrón y arboleda. Población Buenos Aires. Mendoza 450. Tratar 488 al lado Comisaría. 14-M.

SE VENDE UNA QUINTA CON chalecito inconcluso en la Población San Nicolás, con facilidad de pago. Tratar: Franklin 1129. 12-M.

$ 14,000 VENDO CASA CINCO piezas fuera de servicios, en calle Rivas 112, a una cuadra de camiones Matadero-Aguada y carros San Bernardo.

VENDO DE OCASION CASA CUATRO piezas, cal y ladrillo, inconclusa, de papel y pintura, Washington, al llegar a Victoria. Por tener que ausentarme. Tratar con su dueño: Agustinas 865. Sección Mercaderías. 13—M

COMPRO CASA, SITIO, QUINTA, permuto por buenos automóviles. San Antonio 816. 15_M.

COMPRO CASA O SITIO CUALQUIER barrio, G. O. Santa Filomena 534. 14_M

CASITA $ 20,000 COMPRO, INTERMEDIO caja sin comisión. Moneda 835. 14-M

VENDESE EXTENSA CASA. ARTURO Prat 1472. 15—M.

VENDESE, PERMUTASE, CHALECITO recién construido Cisterna por casita inconclusa o sitio Santiago. Prat 407. 14—M.

OBREROS: EN FERMIN VIVACETA entre Avenidas Francia e Inglaterra, de 23 sitios quedan sólo cinco, valores 3,100, páganse 300 pesos contado, saldo 50 mensuales, suelos gruesos, próximamente carros. Aprovechar esta oportunidad. Aravena y Valenzuela. Huérfanos 1059, oficina 2.

OBREROS: POBLACION O'HIGGINS, frente Avenida Cumming, a cinco cuadras Estadium Policial. Con gran éxito principiamos la venta sitios valores desde 2,800, pagándose sólo 50 pesos contado y 50 mensuales, sin intereses. Ofrecemos sitios en 20 partes diferentes. Aravena y Valenzuela. Huérfanos 1059, Oficina 2.

VENDO LINDA QUINTITA POBLACION Buenos Aires, camiones a 1 cuadra, muy barata. Tratar con su dueño: Serrano 73. M-14

VENDO O ARRIENDO QUINTA cinco cuadras San Bernardo. Compañía 1316.

VENDO CASA BARRIO ESTACION Central. Consta de 12 piezas, 3 patios y un parrón. Verla de 3 a 4 P. M. San Alfonso 625. M-13

VENDO PROPIEDAD, APROPIADA para industria, mide 66 metros de frente por 50 de fondo. Además tiene un canal. También se vende ladrillos pastelones. Verlo y tratar con su dueño en Población Recoleta. San Gerardo 841.

EN VICUÑA MACKENNA 256, VENDESE extensa quinta. Tratar: Cochrane 44. 13—M

SITIO DE 2,500 MTS. MAS O MENOS compro, para instalación industria. Lingue 818. Casilla 1171. 14—M

EN $ 47,000 VENDO PROPIEDAD de rentas, produce $ 625 mensuales. Verla: Libertad 1064. 14—M

SITIO CON CUATRO PIEZAS, EN Población El Carmen, vendo con facilidades. Bandera 154, ofic. 28. 13—M

13.—Compra y venta de negocios

VENDO PELUQUERIA, CIGARRERIA, muy elegante, con buena clientela. Mapocho 3312. 12—M

LAVANDERIA MUY ACREDITADA, vendo, por enfermedad. Maestranza 235. 13—M

POR VIAJE URGENTE VENDO negocio abarrotes poco capital, buena posición. Mapocho 2140. M-12

SE VENDE RESTAURANT POR ausentarme de Santiago. Fermín Vivaceta. Tratar Mapocho 1836. M-12

VENDO ACREDITADO BAR Y Restaurant La Rinconada. Sama 1141. M-24

SE VENDE UN NEGOCIO DE pensión en calle de San Alfonso número 63, por no poderlo atender su dueño. M-12

VENDO COCINERIA, EYZAGUIRRE 1131, por no poderla atender. 12_M

SE VENDE BODEGA FRUTOS DEL país, almacén y depósito de licores.— Eleuterio Ramírez 742. 12-M

SE VENDE PUESTO DE LECHE Y pan. Brasil N.o 764. 12_M

OCASION: SE VENDE NEGOCIO EN muy buena situación. San Diego 889 o se venden las instalaciones. 12-M

VENDESE ALMACEN ABARROTES, poco capital, una romana de plataforma 500 kilos. Delicias 3519. M-12

VENDO MI ALMACEN POR TENER que dedicarme a otros negocios. — Buena venta diaria. Lo doy a prueba. Rosario 918. 12—M

ALAMCEN ABARROTES VENDO, buen local, casa habitación. Escribir: Foran, Casilla 284. 12-M.

POR VIAJE VENDO ACREDITADO almacén y bodega de frutos del país con depósito de licores, al lado Estación San Bernardo. Condell N.o 10. 12-M.

SE VENDE NEGOCITO, SOTOMAYOR 898. M-13

PELUQUERIA Y CIGARRERIA vendo, con derecho a local. Eyza-

A COMERCIANTES CON CAPITAL vendo acreditado almacén abarrotes con anexo licores en barrio popular y muy comercial, buena venta y utilidades comprobadas, capital 20 a 25 mil pesos. No admito agentes. Tratar con su dueño, San Pablo 1599. M-14

VENDO ALMACEN ABARROTES por viaje, casa-quinta, no cobro derecho llave, se da a prueba. Providencia 2440. 15—M

POR AUSENTARME VENDO ALMACEN. Cochrane 879. 14—M

NEGOCIOS ESTABLECIDOS, INDUSTRIAS, cualquier capital, compran, venden, aportan capital. Santiago Labarca y Cía. Huérfanos 1282. Casilla 3649. M-13

RESTAURANT-BAR CENTRALISIMO, situación espléndida, reglamente instalado, véndese condiciones muy ventajosas. Huérfanos 1283. M-13

POR VIAJE URGENTE VENDO almacén abarrotes, arriendo barato, también dos muebles. Eyzaguirre 1398. M-14

VENDO COCINERIA BUENA SITUACION. Victoria 1144.

EN VALPARAISO VENDO ALMACEN, venta 10,000, capital, 8,000. Avenida Ecuador 148. M-14

SAN PABLO 2080, VENDESE BARATO depósito jabón. M-13

NEGOCIO POSITIVO.— POR NO poderlo atender, véndese, precio ocasión, magnífico autobús "Brockway" excelente motor, trabajando en recorridos "Matadero" y "Diagonal", los mejores de Santiago. Rindiendo garantía hipotecaria, daríanse facilidades pago.—Moneda 381.

VENDO KIOSCO, CIGARRERIA, $ 1,500; contado $ 800, resto facilidades. Contrato. Pasaje Matte. 14—M

VENDO NEGOCIO DESPACHO, POCO capital. Sama 1260. 14—M

ALMACENCITO BARATISIMO, SE vende, arriendo regalado. Baquedano 1154.

VENDO PENSION CON CLIENTELA, por ausentarme de Santiago. — Eleuterio Ramírez 865. 14—M

VENDO PASTELERIA, CIGARRERIA, ventas nueve mil pesos mensuales. Precio comercial, facilidades pago. Tratar: Olivos 898. 13—M

VENDESE, POCO CAPITAL, ACREDITADA bodega. Avenida Matta 788. 14—M

SE VENDE UN NEGOCIO GARANTIDO de frutería, verdulería y Agencia de Empleados, con derecho a llave. San Diego 1458.

SOMBRERERIA SEÑORA, ACREDITADA, buena situación poco capital s evende. San Pablo 1063. 14—M

VENDO MITAD DE SU VALOR, pastelería, cigarrería, lustrín. — Agustinas 2593.

VENDO NEGOCIO ABARROTES lado varias citées, poco capital. — Tratar, San Alfonso 47.

PELUQUERIA VENDO, NUMEROSA clientela, rodeada citées, salón anexo señoras por viaje. Porvenir seguro. Chacabuco 79. 13—M.

VENDO NEGOCIO DE FRUTAS espléndida situación; se presta para pensión y frituras o para toda clase de negocio. Se vende por tener otro negocio. Delicias 3421.

VENDO ALMACEN ABARROTES, poco capital, lado cité y teatro, por viaje a España. San Diego 2025. 13—M

CIGARRERIA PLENO CENTRO con ventas comprobadas, por no poder atenderla, vendo. Monjitas 861.

SE VENDE UN NEGOCIO CHICO de abarrotes, verduras, poco capital, buena situación cerca Fábrica Vidrios y otras industrias, por no poderlo atender su dueño. Vicuña Mackenna 1212. Tratar, aquí mismo. 13—M.

SE VENDE LA PENSION LOS COPIHUES y una góndola Ford con recorrido Blanqueado. Tratar, San Pablo N.o 3327. 12—M.

DE OCASION VENDO PELUQUERIA con mucha clientela. Santa Isabel N.o 35. 12—M.

ALMACEN GRAN PORVENIR Véndese. Prat 1602, esquina Maule. Poco capital. 13M

VENDO ALMACENCITO $ 1.500 arriendo baratísimo. Tocornal 622. 13_M

¡OJO! PENSION CON INSTALACION arriendo. Molina 901 frente al Club Hípico. 12-M.

SE VENDE ALMACEN DE ABARROTES único en esquina. Tratar: Merced 842. 13-M.

VENDO ANTIGUO ALMACEN Y restaurant, con casa. Contrato arriendo $ 200. Venta mensual 7,000. — Lira 650. 12M

VENDO CAMISERIA CON BUENA venta por no poderla atender. Tratar: Nataniel esquina Coquimbo. 13M

SE VENDE LUSTRIN. SAN DIEGO 915. 13M

DE OCASION SE VENDE ACREDITADA pensión espléndida situación, frente del Matadero. Franklin 915. 12-M

VENDO PENSION MUY ACREDITADA, 20 años establecida, tiene seguro. Delicias 2140. 14-M

ACREDITADO HOTEL VENDO barato. San Pablo 2231. 13-M

15.—Compras y ventas varias

UVA BLANCA DE MESA $ 4 arroba. Mapocho 3799. M-14

VINOS, VENDO LA PRODUCCION calculada entre 8 a 10 mil arrobas en tinto y blanco, en Santiago, también facilito bodega, elaboración por seis meses. Gabarroche. Correo N.o 10. 12-M

LEÑA MONTE SECA DE CUENTA compro 40 quintales diariamente. Ofertas, Avenida Irarrázaval 118A. 12—M.

ROMANA FAIRBANKS, 1,500 KILOS, lo mejor, vendo ocasión. Avenida La Paz 2. M-12

PLOMO SE COMPRA AL MEJOR precio. Estado 170. 12_M

DE OCASION VENDO RICO BANCO mecánico con tornillo. Rosas 2327. M-12

COCINA A GAS COMPLETAMENTE nueva véndese de ocasión. Merced 486 B. De 11 1|2 a 12. M-12

SE VENDEN DOS ESCOPETAS de ocasión. San Pablo 3655. M-14

LECHE COMPRO PRODUCCION. Dirigirse por carta: Riquelme 138. M-13

TALADRO, TORNILLOS, TORNO reproductor hacer hormas, mangos, rayos, ocasión. Vendo. Libertad 1030. M-13

VENDO LANA GUANACO, VERLA de 12 a 1 P. M.Castro 576, casita 5. 13—M.

LANA PARA TEJER: POR CONCLUSION de negocio, liquido gran partida en diversos y hermosos colores a $ 28 kilo. Vicuña Mackenna 1090. 12—M.

VENDO BARATO RICA COCINA económica para regular familia, Calle Manuel Montt 2357. 13—M.

COMPRO BOLETOS DE ALHAJAS, Escribir, Correo Central. Guillermo Toro. 13-M

ROMANA FAIRBANKS DE 1,500 kilos, véndese. Chacabuco 559. 13-M.

PIPAS VIAJERAS, 30 VENDO. Buen estado. San Pablo 1993. 13-M.

VENDO TODA HERRAMIENTA Y existencia de taller mecánico. Precios bajos. Gálvez 997. M-12

VENDO JAULA FIERRO PARA mono. Tratar: 9 a 11. Brasil 761.

UVA ROSADA DE TALCA Y TORONTEL, vende por grandes y pequeñas partidas, también reparte a puestos. Tratar, Marruecos, fundo "Los Maitines", al lado Estación. 13M

CUARTEROLAS CASI NUEVAS vendo 27 de ocasión. Santa Elvira 680.

AVISO: UVA MOSCATEL DE MUY buena clase, producción de 1 cuarto de cuadra, a $ 0.40 kilo. Vendo. Rosas 961. 13—M

ESCOPETA BUENA MARCA Y
lidad, compro. Moneda 843.

ESCOPETA "IDEAL Y R. R."
12, en perfecto estado vendo
sión. Bandera 771.

SE VENDE UN PAR DE
cos Sandow. Avenida Esp

MATERIALES PARA SA
sargas de lana, 9 pesos metro
Pablo 3221.

BAÑOS ENLOZADOS, W. C.
lenciosos, Lavatorios, Bidet
sión. Arturo Prat 20.

SE VENDE UVA Y DURAZNOS
Pizarro esquina Sta. Filomena
blación San José.

VENDO COCINA ECONOMICA
rata. Francisco Bilbao No

LOZA, ENLOZADOS Y CR
ría en general ofrece al públ
grandes rebajas, la fábrica
sito. (Estación Central) —
Meiggs 49. El Universal.

FABRICA DE COLCHONES
cios sin competencia. Garc
736.

TUPI DE FIERRO VENDO,
ro Prat 1366.

CAZADORES: ESCOPETA
6-R. Sainte Etienne, vendo,
2484.

16.—Dentistas

DENTADURAS ARTIFICIALES
do sistema, composturas
Consultas gratuitas. Matta

17.—Escuela de chof

GARAGE, TALLER MECANICO
escuela de chauffeurs, atendido
mecánico alemán. Maipú

18.—Extravíos y hall

GRATIFICACION SE DARA
devuelva bastón iniciales N.
go de plata, quedado en
Domingo. Catedral 1109.

MEDALLON MARFIL
Caruso se perdió. Daré bu
tificación a quien lo pre
fonografía. Pasaje Matte

HABIENDOSE EXTRAVIADO
título 5980, de 1 de Agosto
por 10 acciones de la Cía.
de Santiago, perteneciente
Vitalia Boine de Puga, se
público que queda sin efe
interesados.

19.—Empleados pa mercio y oficina. (P y ofrecidos)

ACEPTA REPRESENTACIONES
comisión plaza y campaña.
López, Moneda 728.

JOVEN ESPAÑOL PARA
dor de Bazar y otro para
de Agencia, con buenas re
ciones necesito. San Di
El Aguila.

JOVEN SE OFRECE AL CO
posee contabilidad, correspo
mecanografía, muy práctico,
empeñoso, con amplias refere
J. R. Casilla 7010, Correo
ro.

VENDEDORES NECESITA
brica de Jabón, Población
rrey, Avenida Martínez

EXTRANJERO SOLTERO
busca ocupación vendedor,
o cualquiera. Puente 572.—

ARRIENDO PIEZAS CON
nsión. Matucana 99.

SEÑORITA DE BUENA
cía, sabe escribir a máquina
ce para trabajos de oficina
quiera ocupación decente
Santo Domingo 936. C. H.

OFRECESE SEÑORITA PARA
dedora o cualquiera ocupación
te, Dirigirse por carta a
M. A. B.

SEÑORA JOVEN CON BUENA
tra, ortografía y bastante
dacción comercial, ofrécese
na seria. R. de M. Casilla

COBRADOR OFRECESE
fianza que se exija. Vergara

SEÑORITA PARA TRABAJO
laboratorio, necesítase en
ga de vinos Santa Elena.

NECESITO COMISIONISTA
sueldo y comisión. Dirigirse
ta a Madrid 1176.

NECESITO SEÑORITAS
hasta $ 8 diarios. Dirigirse
ta a Madrid 1176.

JOVEN, CONDUCTA INTACHABLE
deseo aprender almacén
aunque sea de mozo. Natanael
Gonzalo.

JUNIOR CON CONOCIMIENTOS
generales de oficina necesita
fanos 1151, presentarse
cados, solamente de 8.30
A. M.

VENDEDOR PARA CINTAS
máquina y papel carbónico
cesita con buenas referencias
diciones inmejorables.
1060, Oficina 5.

NECESITO SEÑORITA
trabajo fuente de soda,
de 9 a 11 A. M. con ref
Bandera 131.

SE NECESITAN JOVENES
corretaje a comisión y
dados. Huérfanos 824,
12 A.

VENDEDOR PRACTICO PA
nos a plazo necesito.
2545.

SE NECESITA UN EMP
para abarrotes. Delicias

VENDEDOR ARTICULOS
señoras a comisión necesita
Sur. Carlos Jiménez. Correo

20.—Frutos varios. (pra y venta)

COMPRO MEMBRILLOS
quier cantidad. Carmen 91.

21.— Haciendas, fu chacras y terrenos. (C pra-venta y arrenda tos)

¡OJO! ARRIENDO 5 A 15
dras terrenos, alrededor
Renca, Quilicura, Espejo,
Lipilla, ojalá tenga casa,
Almirante Barroso 431.—

TATO ES RECUPERADO

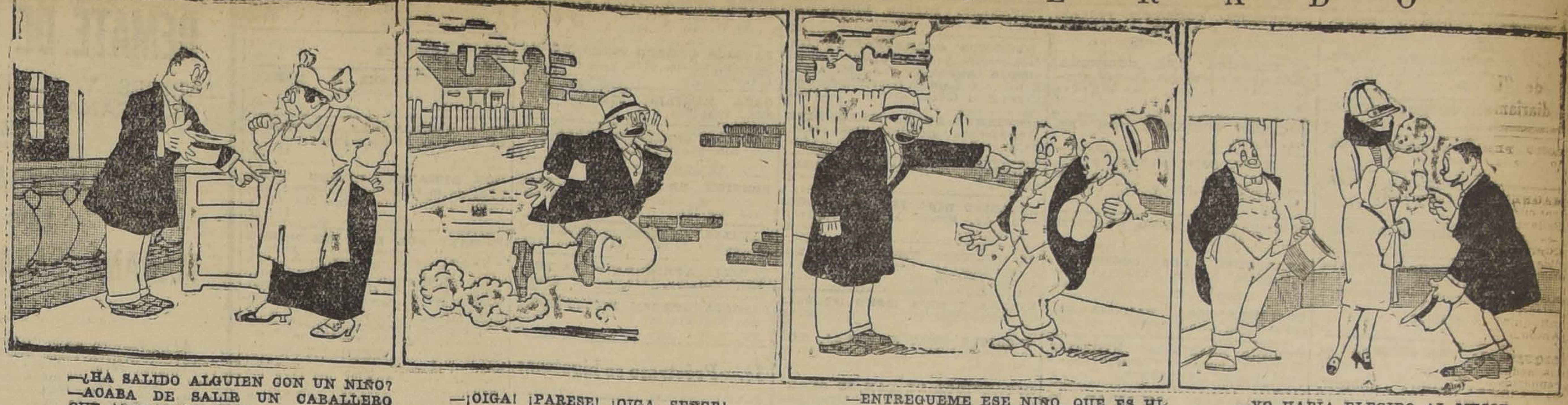

—¿HA SALIDO ALGUIEN CON UN NIÑO?
—ACABA DE SALIR UN CABALLERO QUE ADOPTO UN NIÑO.

—¡OIGA! ¡PARESE! ¡OIGA, SEÑOR!

—ENTREGUEME ESE NIÑO, QUE ES HIJO MIO.
—VOLVAMOS AL ASILO A AVERIGUAR LO QUE PASA.

—YO HABIA ELEGIDO AL MEJOR.
—TIENES QUE DARLE EXCUSAS A ESTE CABALLERO.
—CLARO, HABIA SABIDO ELEGIR.

SE VENDE HIJUELA DE COSTA plana, varias cuadras de riego entre el balneario del Tabo y el Seminario de Punta de Talca. Ver y tratar con Angel Díaz en la misma hijuela.

22.—Hoteles y pensiones

ARRIENDO PIEZA O DEPARTAMENTO con pensión. Casa familia. San Pablo 2609. 14-M.

SAN ISIDRO 127, ARRIENDANSE espléndidas piezas amobladas con pensión. M-18

ARRIENDO PIEZAS PENSION. — San Francisco 323. 15_M

PIEZAS CALLE, PENSION, TELEFONO, todo respeto. Carmen 56. 13M

PENSION, SANTO DOMINGO N.o 1219. 13M

SAN DIEGO 79,, CENTRALISIMO arriendo piezas, pensión, viajeros. 14—M

ARRIENDANSE PIEZAS AMOBLADAS, balcones calle, pensión. Catedral 1127. 17—M

HOTEL "BOHEME", SAN ANTONIO N.o 54, arrienda piezas amobladas, sin pensión. 3—Abril

ALAMEDA 975, PIEZAS AMOBLADAS, pensión, caballeros honorables. 12—M

PIEZAS PENSION. SANTO DOMINGO 1150. 12—M

ARRIENDO ESPLENDIDAS PIEZAS amobladas, matrimonios o caballeros, casa honorable, con pensión. Balcones. Catedral 2679. 16—M

PENSION, BUENAS PIEZAS BALCONES calle, matrimonio, caballero solos. Marcoleta 545. M-12

ARRIENDO ESPLENDIDA PIEZA con pensión, baño, ascensor. Rosas 1210, 3.er piso, casa D. M-12

ENGLISH, AMERICAN COUPLES or gentlemen, will find confortable furnished bedrooms, Bath. Exellent meal. Monthly table. boarder Casa residencial. Estado 75. 13_M.

COMPAÑIA 2539, OFRECE ELEGANTE pieza, con pensión. 17-M

ARRIENDASE PIEZAS CON PENSION. Compañía 2316. M-13

DEPARTAMENTO PIEZA CALLE, pensión. Nataniel 180. M-12

PIEZAS PENSION. ROSAS 1340. M-12

JOVEN ESTUDIANTE NECESITA pieza con pensión en casa familia sin pensionistas, dirigirse: H. B. L. Correo Chillán. 12-M

PENSION A DOMICILIO POR MESES. García Reyes 80, bajos. 14-M.

120 PENSION CON PIEZA. SAMA 1211. M-16

PIEZA AMOBLADA PENSION, NATANIEL 219. 13_M

HOTEL Y RESTAURANT SAN DIEGO. Pensión de mesa, 90 pesos mensuales y con pieza, $ 150. Tarjetas de abono de 30 cubiertos por $ 50. Piezas desde $ 3. Orquesta al almuerzo y comida. San Diego 413. 13M

LINDA PIEZA PENSION MATRIMONIO honorable. Sotomayor 459.

SE DA PENSION DE MESA, arriendo piezas, con o sin muebles. Santa Rosa 22. 14—M

ARRIENDANSE BUENAS PIEZAS con sin muebles pensión. Catedral 1650, altos. 18—M.

FRENTE ESCUELA MEDICINA, arriendo una o dos piezas con sin muebles, casa familia. Independencia 1062 C.

ARRIENDO COMODA PIEZA CON pensión. San Ignacio 197.

SAN MARTIN 766, PIEZA ESPLENDIDA, pensión abundante 110, mesa 70. M-13

CASA RECIEN PUESTA, RECIBE pensionistas con sin pieza, prefiero caballeros. Claras 518.

ARRIENDASE PIEZAS, PENSION, pensión de mesa. Serrano 244. 14—M

PIEZA AMOBLADA CON PENSION, calle, arriéndase personas honorables. Prat 22. 15—M

REGIA PENSION PIEZA CON O sin muebles. San Martín 75.

VALPARAISO, HOTEL UNION.— Plaza Aduana, casilla 1036. Por fin temporada verano ofrece departamentos a precios reducidos; confort moderno. atención esmerada.

JOVEN FAMILIA HONORABLE necesita pensión entre Rosas, Agustinas, Teatinos y Cumming. Casilla 1739.

ARRIENDO PIEZA BALCONES con pensión. Moneda 2993. 12—M.

23.— Instalaciones y accesorios para negocios (Compra y venta)

VENDO VIDRIERA OCASION. Moneda 2770. M-12

VENDO INSTALACION PASTELERIA, armario, mostrador y vidrieras. Maule 563. 12-M.

DE OCASION VENDO MOSTRADOR vidriera tendida, dos paradas y rótulo relojería. Bascuñán 17. 13—M.

VENDO ESTANTERIA ESPEJOS, romana, molinillo, balanza. Cochrane 1134. 12-M

VENDO TRES VITRINAS, SAN Diego 852. M-12

VENDO ESTANTERIA MOSTRADOR. Utiles negocio. Copiapó 778. M-13

VENDO BILLARES IMPORTADOS y nacionales, poco uso, varios juegos bolas de marfil. San Diego 1409. 14—M

TOMARIA ARRIENDO CHACRITA alrededores Santiago. Ofertas: G. G. Manuel Rodríguez 33. M-13

VENDO VITRINA PARA TIENDA. San Diego 95. M-14

VENDO MOSTRADORES, VIDRIERAS, catre con bronce, barato. Avenida La Paz 921.

VENDESE LUSTRIN DE DOS asientos, anticépticos y lavatorios para peluquería. Serrano 124. 13—M

DE OCASION VENDO UTILES de carnicería de primera clase. General Velásquez N.o 118. 15—M.

24.— Instrucción y educación. (Colegios, academias y profesores)

INTERNADO PARTICULAR, ACEPTA niños de 7 a 14 años. Enseñanza esmerada. Comida sana y abundante. Precios módicos. San Pablo 2609. 14-M

"INSTITUTO SAN MARTIN", SAN Martín 64. Recibe alumnos internos, medio-pupilos, externos Humanidades, preparatorias, kindergarten. Profesores de Estado en cada ramo. Exámenes válidos en el establecimiento. Matrícula abierta. 20-M

INSTITUTO SUPERIOR DE COMERCIO, Amunátegui N.o 126. Casilla 87. Teléfono 2879. Unico establecimiento fiscal de enseñanza comercial gratuita. Cursos de Comercio en los cuales se ingresa con segundo año de humanidades o sexto año de escuela superior. Cursos nocturnos para hombres y mujeres. Matrícula desde el 4 de Marzo, de 9 a 12 A. M., y de 3 a 5 P. M. Exámenes de repetición del 8 al 10 de Marzo, y de admisión el 12. Téngase presente que en casi todas las reparticiones administrativas se exige el título de contador otorgado por el Estado. 14-M

LICEO MUSICAL SANTA CECILIA Arturo Prat 253. Internado para señoritas provincia. Exámenes válidos por decreto Gobierno. Enseñanza completa: teoría, armonía, composición, piano, canto, violín. Clases empezarán 15 Marzo. Pida Prospecto. Llámase concurso para llenar 15 becas. 17-M.

INGLES, CONTABILIDAD, TAQUIGRAFIA, Dactilografía. Cursos diurnos y nocturnos. Diplomas profesionales. Instituto Nacional de Comercio. Nataniel 141. 14-M.

LICEO INGLES, MAESTRANZA 580 Kindergarten, preparatorias, humanidades, externas, medio pupilas, idiomas. música, pintura. Prospectos. 18_M

NORMALISTA RECIEN TITULADA, ofrece sus servicios. Dirigirse: I. V. F., Correo Central. M-12

NORMALISTA CON HUMANIDADES, da clases particulares. P. M. O. Correo Central. M-12

PROFESORA DE PIANO TITULADA en el Conservatorio de Música da clases a señoritas en su domicilio Vicuña Mackenna 165. Precios económicos. Estudios válidos. 12—M.

LICEO CHILENO DE NIÑAS Y NIÑITOS, Sotomayor 621-625. Teléfono 174. Yungay. Está abierta la matrícula, exámenes válidos, Humanidades, preparatorias, Kindergarten. Internado, Externado, medio-pupilaje. Clases: 11 Marzo. 2_A

PREPARO EXAMENES: FRANCES, Matemáticas. Cochrane 82. 12-M.

COLEGIO EUROPEO PARA SEÑORITAS. Teléfono 1388, Delicias 2266.— Humanidades completas, exámenes válidos. En sección infantil y preparatorias recíbense niñitos. Internas, medio-pupilas, externas. Música y piano con exámenes válidos. Clases principian el 11 de Marzo. 12_M

CONTABILIDAD, IDIOMAS, TAQUIGRAFIA, Mecanografía, Aritmética, Gramática. Instituto Pinochet Le-Brun. Huérfanos 1657. 12_M

COLEGIO RUBEN GUEVARA, Santa Rosa 217.— Kindergarten, preparatorias, niñitos, niñitas. M-12

MATRICULA ABIERTA CURSOS completos comercio.—Contabilidad, Taquigrafía, Aritmética, Redacción. Cursos separados señoritas. Nocturnos para empleados. Escritura máquina $ 10. Instituto de Contabilidad. Santo Domingo 831. Teléfono 4136. M-20

ACADEMIA MUSICAL "FAUSTINO Arias". Agustinas 2027. Cursos completos $ 35 mensuales. Exámenes válidos. M-12

ENSEÑASE TAQUIGRAFIA, CONTABILIDAD. Honorarios módicos. — Alberto Romero 2151, Población Huemul. 12—M.

NUEVOS CURSOS CONTABILIDAD, Mecanografía, Taquigrafía, Idiomas, Gramática, Aritmética, diplomas.— Instituto "Pinochet Le-Brun". Huérfanos 1657. 31-M.

MARIA RAMIREZ DE ARELLANO, profesora de canto, titulada Conservatorio, da clases. Manuel Montt 2426. 19-M.

PROFESOR DE ESTADO ENSEÑA inglés preparatorias, humanidades. —Brown. Casilla 1717. 12-M.

SEÑORITA HACE CLASE PIANO guitarra y canto. Bulnes 268. M.-13.

PROFESOR PARA PREPARATORIAS e inspector, necesito. San Martín 64. M-13

APROVECHE CURSOS REBAJADOS precio Instituto Mercantil. Merced 882. M-13

ENSEÑO VIOLIN, PLAN CONSERVATORIO, República 667. 14M

CURSOS RAPIDOS DE CONTADOR y tenedor de libros, duración desde 3 meses. Diplomas legalizados, Academia Mercantil, Bandera 441. 14M

FELIPE BALLESTER B., PROFESOR de guitarra, bandurria y mandolino, Irarrázaval 1739. 21M

PROFESORA MUCHA PRACTICA da clases preparatorias. Delicias 2314. 13—M

CANTO, PIANO, INSTRUMENTOS cuerda, enséñase. Rosas 2931. 15—M

HAGO CLASES TAQUIGRAFIA, Dactilografía y Redacción Comercial. Padre Mariano 210 A. M-15

PROFESORA DE PIANO TITULADA, hace clases a domicilio. Enseñanza moderna. Padre Mariano 210 A. M-15

INSTITUTO COMERCIAL DE SANtiago. Agustinas 1060. Matrícula abierta, nuevos cursos: Contabilidad, Taquigrafía. Idiomas, Dactilografía.

SEÑORITA ESTUDIOS EN BELLAS Artes, titulada, pintura, hace clases. San Isidro 72.

ACADEMIA DE CORTE Y CONFECCIONES. Puente 562. Está abierta la matrícula del primer curso de corte y confecciones, para señoritas; clases mañana y tarde. Aproveche esta oportunidad para formarse, profesión de gran porvenir. Se corta moldes sobre medida y se confecciona trajes y sombreros. — Mdme. Briant. 21—M

25.—Instrumentos musicales, afines y accesorios. (Compra-venta y composturas)

PIANO ALEMAN MODERNO VENDESE 2,300. Cochrane 181. 12-M.

PIANO ALEMAN VENDESE. SAN Francisco 568. M-12

DISCOS VICTROLA OCASION, VÉNDENSE. Bandera 191. M-13

VICTROLA PORTATIL CON DISCOS y mueble muy barata, también facilidad pago Santa Filomena 427. M-12

VICTROLA MUEBLE, NUEVA, con discos vendo ocasión. Bascuñán Guerrero 1241. M-13

VENDO RICO PIANO EN $ 1,500. Nataniel 1059. 12—M.

DISCOS VICTOR, COLUMBIA, PATHÉ y todas marcas desde $ 3. Llegaron las últimas novedades. Cambio discos usados aunque estén rotos por nuevos. Compongo toda clase de máquinas de coser. Victrolas y gramófonos. San Pablo 2786. 14-M

AUTO PIANO FISCHER, SE VENDE de ocasión completamente nuevo. Mujica 30-36, esquina de Vicuña Mackenna. Verlo: de 8 a 10 A. M. 12.M

OCASION: PIANO 1|2 COLA VENDO. Santa Filomena 534. B_M

VENDO VICTROLA, OCASION. NATANIEL 188. 12-M.

PIANO ESTUDIO VENDO. SAN DIEGO 1815. 13-M

VIOLIN ALEMAN, CAJA ARCO VENDO ocasión. San Isidro 127. 15M

BUEN PIANO ARRIENDO. JOFRE 116. 13-M

VICTROLA, GRAN MUEBLE, VENDO ocasión. San Martín 826. 14—M

MUSICA ORQUESTA, $ 3.00 PIEZA, realizo. San Pablo 1515. 14—M

VENDO VICTROLA CHICA CON disco en 100. Eyzaguirre 1473.

PIANO ALEMAN VENDO BARATO Tarapacá 696.

DISCOS NUEVOS BAILABLES Y cantados, desde cuatro pesos, vendo. San Pablo 2215. 21—M

VICTROLAS DE TODOS MODELOS con facilidades de pago, entrega inmediata. San Pablo 2215. 21—M

VICTROLAS, GRAMOFONOS, COMPOSTURAS económicas, repuestos legítimos. San Pablo 2215. 21—M

COMPRO DISCOS. SAN DIEGO 129. 15—M.

PIANO ALEMAN CARL HARTD, tres pedales, véndese $ 3,000. Bascuñán 466. M-14

LINDO PIANO RICAS VOCES, Flamante, 1,200. Santa Victoria 360.

COMPRO DISCOS O CAMBIO POR Victrolas. Casa de Remates y Consignaciones. Meiggs 65. 26—M

GRAN OCASION: AUTOPIANO EN perfecto estado, con 60 rollos, armario caoba, banqueta, vendo ocasión. Costó $ 14,000. Véndese $ 7,000. Gálvez 565.

PIANO ALEMAN FLAMANTE vendo ocasión. Facilidades pago. Ahumada 31.

DISCOS ARTISTAS "VICTOR" RECIÉN recibidos, óperas, operetas, shimmys, tangos, one step, cuecas, tonadas, cómicas, himnos, marchas, gran surtido. Abierto diariamente hasta las nueve. Discos nuevos desde cuatro pesos. San Pablo 2215. 15—M.

COMPRO VICTROLA VICTOR, negocio rápido.—P. P., Correo 2. 13—M.

26.—Libros y estampillas. (Compra y venta)

LIBROS COMPRO, VOY A DOMICILIO. San Diego 186. M-14

SILABARIOS DE CLAUDIO MATTE, compro de 100 a 500, de ocasión Martínez de Robas 2460. 12-M

LIBROS COMPRO, SAN DIEGO 105. M-19

COMPRO VENDO LIBROS, REVISTAS, estampillas. San Diego 129. 13—M.

27.—Medicina

SIFILIS, GONORREA, IMPOTENCIA. Consultas gratuitas, 1 a 5. Nocturna 8 a 10. Rayos violeta. Clínica doctor Cifuentes. Santo Domingo N.o 1958. 15—M

ENFERMOS, PERSONAS AGOTADAS física, mentalmente, nerviosas, neurasténicas, cansancio cerebral, anemia, raquitismo, impotencia, insomnios. El mejor tónico Cerebrol. Base: fierro, fósforo. 18—M

ESTIRPE UD. SU VELLO CON EL famoso Depilatorio Epirus, seguro, inofensivo y de fácil aplicación. Botica Gamboa. Portal Mac-Clure. M-14

GONORREAS, SIFILIS, IMPOTENCIA, curación radical. Consultas provincias por correspondencia. Procedimientos propios. Facilidades pago. De 10 a 7. Bandera 736. Clínica doctor Julio Lefévre. 14-M. 1 a 4. Cienfuegos 165. 13-M.

28.—Materiales de construcción (Compra y venta)

LADRILLOS MURALLA Y FISCALES por grandes y pequeñas partidas. Chiloé 1678. Hector Madariaga. M-14

SE DA POLVILLO PARA ENLUCIDO. Almagro 261. M-11

VENDO MADERAS DE ALAMO DE todas dimensiones, por grandes y pequeñas partidas. También vendo leña y aserrín. Necesito picadores. Aldunate 1952. M 14

PUERTAS, VENTANAS, GALERIAS, Fábrica Fénix. Sotomayor 192. M-19

$ 7.60 PLANCHA FIERRO ACANALADO, negro, para techo, realízanse. — Bandera 827. 14M

FIERRO GALVANIZADO PARA techo, véndese precio ocasión. Chacabuco 559. 13-M.

ADOBES, SIETE MIL VENDO. LOS Leones. Villaseca N.o 2. 13-M.

CAÑERIA DE 8", 18", 22" y 28" vende. Huérfanos 2448. 13-M.

ADOBES VENDO $ 150. ECUADOR 4341. 12—M.

VENDO DIEZ MIL ADOBES, 130 pesos el mil. Carrascal 3499. 13—M

TABLONES ANDAMIO MAQUINA moler, chancho, prensa copiar, vendo. Seminario 345.

ADOBES VENDO $ 14 CIENTO. Bulnes 1449. M-13

VENDO 4 POSTES DE FIERRO PAra instalaciones de carnicerías. Copiapó 1116.

EXCUSADOS INGLESES, $ 49.50. Realizamos. Chacabuco 5. 13—M

DEMOLICION VENDO TEJAS, puertas, ventanas. Chacabuco esquina Rozas 3199. Carvajal. 12—Mar.

COMPRO W. C. COMPLETO, ESTANQUE bajada y taza. Delicias 2135.

29.— Máquinas, motores, afines y accesorios. (Compra-venta y composturas)

REALIZACION EN MAQUINAS DE tejer a mano, a precios de costo y con facilidades de pago. San Pablo 1376. 23—M.

MOTORES A PARAFINA, VENDO varios. Independencia 1237. 13—M

PLATINO PARA MAGNETO BOSCH y toda clase de maquinarias, coloca a precios bajos. Alameda 773. Oficina 6. 18_M

AGUJAS Y REPUESTOS PARA TOda clase de máquinas. San Diego 87, Augusto Graf. A-6

MAQUINAS DE COSER, SAN DIEGO 87. A_6

MAQUINAS DE TEJER TODOS TAMAÑOS. San Diego 87. A-6

COMPOSTURAS DE MAQUINA DE coser y tejer. San Diego 87. A-6

PRENSA IMPRIMIR, OCTAVO MERCURIO, véndese. San Pablo 2910. M-12

VENDO MAQUINA DE CODO. OLIVOS 1027, casa 7. 13-M.

ARADOS DEL 19 Y 19 1|2 VENDE de ocasión, Huérfanos 2448. 15-M.

ADOBERAS Y MAQUINAS DE CORTAR jabón, compro. Santa Elena 1556. 12-M

SE VENDE UN TORNO DE METRO 1.50 entre puntas en perfecto estado. Calle Rodolfo Philippi 76. 13—M.

PRENSA GORDON CUARTO MERCURIO, vendo ocasión. M. P. Casilla 276. 14M

TUPIE Y MAQUINA COSER CARTÓN vendo. General Velásquez 235. 21-M

MAQUINA "PEDALA" PARA aplanchar sombreros, de dos fuegos, vendo de ocasión. Santa Elvira 680.

MANIPULADORES DE ESTUDIO venda Escuela Chile Telegrafía Eléctrica. Bascuñán 260. 14—M

MOLINO CON MOTOR PARA MOLER café, o motor solo se compra. — Delicias 847. Almacén La Castellana 13M

TAPADORA CORCHOS "GLORIA"; Filtro Simoneton legítimo, todo casi nuevo realizo. Santa Isabel 0272. 14—M.

MAQUINA ESCRIBIR ARRIENDO o compro. Cochrane 291.

MAQUINA ESCRIBIR VENDO. Sta. Rosa 82.

30. — Muebles. (Compra-venta y composturas)

COMPRO BILLAR EN BUEN ESTADO y vendo mesa de Pocker. Chiloé 1142. 12-M

COMPRO MENAJES CASA. SANTO Domingo 930. 8—Ab.

COMPRO MENAJES Y MUEBLES usados. voy a domicilio. San Diego 265. 1.o-A

COMPRAMOS MUEBLES, CATRES y colchones usados; vamos a domicilio. Castro 528. Ab_6.

MUEBLES DORMITORIOS, COMEDORES, salones escritorios, variedad estilos y muebles, roble americano. Precios bajísimos. Grandes facilidades de pago con entrega inmediata. Especialidad sillas desde 100 pesos docena. Venga consultarse Fábrica Nacional de Muebles, Serrano 398. Ab-2

VENDO AMOBLADO DORMITORIO, catre niño, varias cosas. San Antonio 733. 12—M

POR VIAJE REALIZO MUEBLES: Dr. Brunner 679, próximo Argomedo. M-13

POR VIAJE VENDO DE OCASION amoblados salón y dormitorio, ambos nogal Luis XV, sofá y sillones marroquí de escritorio, estante libros, bule jacarandá, escritorio de señora, valiosa mesa ébano incrustaciones bronce y nácar, cocina económica, alfombras. Juárez 676. M-12

VENDO CATRE BRONCE, COMEDOR grande. Santa Victoria 478. M-12

DE OCASION VENDESE JUEGO dormitorio estilo inglés y ropero luna biselada. Castro 152. 12—M.

MUEBLES: OFRECEMOS. CUALQUIER estilo. Precios muy ventajosos. Entrega inmediata, grandes facilidades de pago. Consulte nuestras condiciones. Fábrica Sociedad Nacional de Muebles y Maderas. Copiapó 1060, entre Prat y San Diego. 21-M

MUEBLES COLONIALES CASA ESPECIALISTA. La London. Prat 353. M-12

VENDO LINDO ROPERO Y COMODA de caoba. Huérfanos 1977.

COMPRO OCASION LINOLIUM, ALFOMBRAS. Carmen 169. 13-M

VENDO OCASION JUEGO MUEBLES escritorio. Bilbao 67. 13—M

SE VENDE UN SILLON MORRIS y un lote de linoleum. Bulnes 130. 14—M

VENDESE DOCENA SILLAS COMEDOR $ 240, otras $ 330. Gálvez 216. 13-M

OCASION MESA REDONDA COMEDOR $ 225 otra encina, $ 230 y aparador trinche, vitrina color caoba en $ 950. Gálvez 216. 13M

VENDESE MUEBLE, LUSTRIN, De tres asientos. De ocasión. Tratar: Huérfanos 1194.

ESCRITORIO IMPORTADO PARA colegial, en perfecto estado, vendo en 60 pesos. Dávila 985.

OCASION VENDO JUEGO DORMITORIO moderno, cubierta cristales, mesa correderas, cocina, balanzas, botellas, chuicos, damajuanas vacías Matta 1167.

$ 135, VENDESE CATRE ANCHO. dos plazas, $ 80 estufa grande a parafina. Tratar: Pedro de Oña 109. 13—M

POR VIAJE REALIZO SALDOS muebles, cocina, gas. — San Diego 113-A. 13—M

VENDO VARIOS MUEBLES. SAN Antonio 265. 13—M

SOFA Y DOS MESAS DE ARRIMO de caoba antiguas traídas de Colina vendo. Ricardo Cumming 901. La Vega Chica. 12—M.

VENDO BILLARES CASI NUEVOS Copiapó 1474.

31.—Notificaciones comerciales

HE COMPRADO EL NEGOCIO DE Bar y Restaurant Venecia, al señor Leonardo Papapietro, ubicado en Bandera esquina San Pablo, libre de todo gravamen, y no respondo por deudas, en asuntos pendientes con dicho señor.—José Alvarez. M-11

CON ESTA FECHA HE COMPRADO el negocio de abarrotes ubicado en Diez de Julio 1026, a la señora Mercedes Martínez v. de H., no respondo por ninguna cuenta pasado tres días. — Alberto Villarroel. — Marzo 8|926. 17-M

HABIENDO COMPRADO EL NEGOCIO de abarrotes, del señor Clodomiro Cubillos, Santo Domingo 4396, no respondo por cuentas pasados tres días. P. Cells. M-13

AL COMERCIO: HABIENDOSE EXTRAVIADO la letra N.o 3567, giro del Banco Español de Chile de Valparaíso, a cargo del mismo banco en Santiago, a mi orden por $ 193.65, queda nula y sin valor por haberse dado el aviso respectivo al Banco.—Gordon M. Williams. 13—M.

HABIENDO COMPRADO LAS MEJORAS de garage a don Francisco Cambón, no respondo por ninguna cuenta. Herrera 260. H. Aguilar. 13M

HABIENDO COMPRADO A LA SEÑORA Gabriela I. de Fernández, la Lavandería El Porvenir, después de tres días, no respondo por cuenta alguna. Santiago, 11 Marzo 1926. 14M

AVISO AL COMERCIO QUE HABIENDO comprado el negocio de abarrotes del señor Manuel Moreno, en Santa Rosa 697, no respondo de las cuentas que sean presentadas después de 3 días.—Aurelio Jaques. 14-M.

33.—Oficinas, locales y garages. (Ofrecidos y buscados)

NECESITO LOCAL APROPIADO para lechería en buena situación. Dirigirse por carta, Riquelme 138. M-13

500 PESOS ARRIENDASE ALMACÉN con casa habitación Lastra esquina Picarte. 12—M.

ESPLENDIDO LOCAL NUEVO SUBTERRÁNEO y casa habitación arriendo. Riquelme esquina Rosas. Verlo 2 a 4. 13—M.

ARRIENDO ALMACEN CON HABITACIÓN, Avenida Subercaseaux 144, pasado el Zanjón de la Aguada. 12M

$ 1,800 LOCAL, EN BANDERA MUY central, 214 metros con bodegas en el interior. — Miguel Fuenzalida B., Moneda N.o 1061. 14M

$ 180 LOCAL ESMERALDA EN LA mejor situación. — Especial para garage con pieza para choffer. — Miguel Fuenzalida B. — Moneda 1061. 14-M

450 ESQUINA $ 250,, ARRIENDANSE locales. Catedral 1559. 12M

ARRIENDO LOCALES PARA TALLERES o negocio decente con habitaciones nuevas, todo servicio. Cochrane 545.

$ 150 SAN FRANCISCO 1081, BARRIO comercial, local para negocio, 2 habitaciones, patio y servicio. Tratar: San Francisco 1017.

ARRIENDO BOXES: CARMEN 947. 15-M

LOCAL AMPLIO Y COMODO cualquier industria o bodega, entrada para auto y habitaciones, ofrezco. Maestranza 993. 14—M.

$ 150, LOCALES PARA ALMACEN, servicios higiénicos luz. Brasil 758, chalet 10, interior. 13—M

$ 180 ESQUINA PARA NEGOCIO, arriendo. Chiloé 1740, administración. 13—M

Cursos de Comercio

Empiezan las clases de nuestros cursos de Inglés, Contabilidad, Taquigrafía, Escritura a máquina, cursos rápidos para jóvenes, señoritas y empleados.

Enseñanza diurna y nocturna.

Diplomas profesionales, enseñanza rápida, perfecta y garantida.

Instituto Americano de Comercio

BANDERA 154

Tercer piso 14—M

34.—Operarois para fabricas, talleres, etc. (Pedidos y ofrecidos)

Carpinteros y mueblistas

TRABAJOS CARPINTERIA, RAPIDOS, a domicilio, precios módicos, ejecútanse. Sazié 2513. 12—M

CARPINTERIA Y BARNICES EJECUTO, competencia. Rápidos. Maestranza 663. 12_M

NECESITO CARPINTERO MUEBLISTA. Victoria 1118. M-12

CARPINTERO, TRABAJOS RAPIDOS, domicilio, precios módicos, ejecuta. Sazié 2519. M-18

NECESITO GOTICOS. FABRICA San Diego 957. 12—M.

MAESTRO CARPINTERO NECESITASE. Avenida Manuel Montt 206.

OFICIAL CARPINTERO, CARROCERO, necesito. Brasil 778. M-12

CARPINTERO MUEBLISTA NECESITO en Lira 985. 12—M.

MUEBLISTAS PARA TRABAJOS A domicilio, necesito. Prat 353. M-12

NECESITO CARPINTERO DE banco. Aconcagua 1159.

MUEBLISTA NECESITO, SIERRA Bella 1615. 13—M

Sastres, Costureras y Modistas

PALETOSERAS, FALTAN BUENAS maestras y ayudantes. Agustinas 853, Altos. 12M

SE NECESITAN BUENAS COSTURERAS y una aprendiza. Santo Domingo 1897. 13—M.

FALTA AYUDANTE MODISTA. Castro 40.

NECESITO AYUDANTES EN TRAJES señoras y en ropa blanca. San Ignacio 197.

COMPOSTURERAS PARA EL TALLER de trajes de niños y niñita aprendiz, necesita Casa Burgalat.— Huérfanos 990. 13—M

Zapateros

APARO MEDIDAS FINOS, POR docenas. Brasil 721. 12—M

NECESITAMOS MODELISTA PARA calzado. Presentarse con buenas recomendaciones. Placer 599. 11—M

CORTADORES DE CUERO NECESITO. Fábrica de Carteras. Ahumada 317. 13-M.

FABRICA CALZADO NECESITA aparadores maquinistas. Chacabuco 554. M-12

ZAPATERO COMPOSTURERO NECESITO. Av. Matta 1290. 13—M

CORTADOR Y ARMADOR PARA calzado, necesito. Diez de Julio 246. 13—M

30 ZAPATEROS BUENOS, ZAPATEROS estaquillados, pago 30 pesos, armadores blak necesito en Melipilla. Plaza. Juan B. López. 15—M.

Oficios Varios

PARA ELEGANTE SALON PEINADOS próximo a abrirse necesítanse señoritas competentes corte ondulación. San Isidro 551. M-14

HORTELANO JARDINERO CASADO, necesito. Catedral 2219. M-12

BUEN HOJALATERO NECESITO. Gálvez 104. M-12

NECESITO HERRERO, CARROCERO, ruedero, oficial. Ramírez 414. 12-M.

JOYERIA PRECISA MEDIO OFICIAL y aprendiz adelantado. San Diego 979. M-13

MARGINADOR COMPETENTE PARA máquina cilindro y pedal necesito. Imprenta Lathrop Hnos. Huérfanos 1055. 12—M

TECNICO MECANICO ELECTRICISTA, larga práctica dinamos, motores, instalaciones completas, plantas eléctricas con motores Diesel, ofrece sus servicios. Ciudad y provincias. Dirigirse I. Costi, Aldunate 807. 13—M

FUNDICION Y BRONCERIA LA Unica artística, broncero y limador competentes, necesito. Rosas 2328. —Manuel Pinto. 12M

NECESITAMOS OFICIALAS Y aprendizas para suspensores y ligas. Galvarino 678. 13M

MARROQUINEROS NECESITA, MALETERÍA París. Ahumada 317. 16-M.

NECESITO OFICIALES MARROQUINEROS para carteras. Aconcagua 1152, casa N.o 3. 12-M.

TRES OFICIALES MARROQUINEROS y aprendices adelantados, necesítanse. San Pablo 1414. 12-M.

TALABARTEROS COSEDORES DE football necesito. Chiloé 1375. 12M

NECESITO MAJADOR ARTURO Prat 1824. 12M

PRENDIZ PANADERO NECESITO. Panadería San Eugenio. M-12

NECESITO HOJALATEROS, U OFICIALES que sepan soldar. Irarrázaval 1845.

CORTADOR O CORTADORA PARA pieles, se necesita. Buen sueldo. — Catedral 1101. 14—M

AYUDANTE ENCUADERNADOR necesita La Ilustración. Santo Domingo 863.

NECESITO RASPADOR DE PISO, Miraflores 567.

REBOCADORES, ENLUCIDORES, trabajadores. Oficial carpintero. Condell N.o 21.

NECESITO PINTORES AL DIA O trato. Amunátegui 870. 15-M

NECESITASE HERRERO MUY competente, en San Antonio 46. — José Bove e Hijo. 14-M.

MAISON ELFRIDE NECESITA buenas preparadoras y ayudantes Sombreros. San Isidro 345.

NECESITO VULCANIZADOR. DELICIAS 103. 14—M.

NECESITO CUCHILLERO. SAN Antonio 52.

ADOBEROS 3 CUADRILLAS SE necesitan. Vía Monte Carmelo 39, al término del carro Bellavista. 14-M.

ALBAÑIL COMPETENTE, NECESITO. Gay 1748. M-13

BARNIZADOR SE NECESITA. MORANDÉ 57.

CORTADOR SASTRE COMPETENTE, necesito. San Diego 95. M-14

ENLADRILLADOR NECESITO. ROSARIO 906.

BUENAS PREPARADORAS PARA sombreros señoras, buen sueldo se necesitan. Teatinos 14.

PREPARADORA COMPETENTE sombreros señora, necesito. Monjitas 851. 13—M

NECESITO AL PINTOR ROSENDO Inostroza. Victoriano 436. [illegible]-M

TALABARTERO HAGA SILLAS señora, necesito. Prat 1874.

NECESITO MUJER TRABAJE PIELES. Chiloé 1552.

SE NECESITA BUENA COMPOSTURERA. San Pablo 2795. 12—M.

PINTOR, OFICIAL NECESITO. — Rosario 906.

35.—Oficios y servicios diversos. (Pedidos y ofrecidos)

Chauffeurs

OFRECESE CHOFER. SEMINARIO 240. M-12

SE OFRECE CHAUFFEUR MECANICO alemán para Ford, casa, es capaz desempeñar cualquier trabajo en varios oficios. Prefiero el campo. Escribir F. R. R. Mapocho 3348. M-15

CHAUFFEUR - MECANICO DIEZ años práctica. Buenas recomendaciones, solicita ocupación. C. C. B., Correo Central. M-14

CHAUFFEUR MECHANICKER. 10 yahre prackris und gute Bildung. Sucht Stellung. Gute Zeugnisse. — C. C. B., Correo Central. M-14

CHAUFFEUR, JOVEN CONDUCTA intachable, ofrézcome mozo. Particular. Nataniel 1421. Gonzalo. 14—M

NECESITO CHOFER QUE DESEMPEÑE pequeños servicios. Compañía 1316.

CHAUFFEUR COMPETENTE CON buenas recomendaciones necesito. Calle Londres 98. 13—M.

CHAUFFEUR COMPETENTE SIN vicios, góndola Brockway u otra marca, ofrécese. Victoria 12[illegible]. 13—M

Peluqueros

PELUQUERO HONDULADOR NECESITA la peluquería del Portal, Concepción. Dirigirse proponiendo condiciones a Sebastián Palominos. 15—M.

PELUQUERA SEPA CORTAR, ONDULAR, necesito. Alameda 409. M-12

PELUQUERO COMPETENTE CON carnet necesito para firme. Victoria 783. 12—M

PELUQUERO NECESITO O VENDO, peluquería urgente. Brasil 795.

PELUQUERO NECESITO. MAPOcho 918.

NECESITO PELUQUERO. ASEGUro $ 50. Manuel Montt 13, casi esquina Providencia.

NECESITO PELUQUERO FIRME. Nataniel 906. 13—M

PELUQUERO NECESITO, VIERnes, Sábado. Chacabuco 46.

PELUQUERO NECESITO, VIERnes Sábado, San Pablo 1684. 13—M

PELUQUERO NECESITO DE FIRm. Molina 462.

NECESITO PELUQUERO CON SIN herramientas. Delicias 3874.

Cocineras

SE NECESITA UNA COCINERA.— Maturana 812. 12—M

SE NECESITA BUENA COCINEra. Catedral 2225. M-12

COCINERA CON RECOMENDAciones necesito. Avenida Matta 1590. M-13

COCINERA Y NIÑERA NECESITO Rancagua 71 altos. 12-M

COCINERA SE NECESITA, BUEN sueldo. Avenida España 409. M-12

NECESITASE COCINERA COMPEtente, buen sueldo. Avenida Salvador 1269, 12 M. a 2 P. M. M-12

SE NECESITA UNA COCINERA. Rancagua 60. 12—M.

COCINERA NECESITO. SANTA Rosa 311. 12—M.

COCINERA Y NIÑERA NECESITO. Catedral 2806. M-12

BUENA COCINERA CON RECOmendación necesito. Catedral 2429. 11-M.

COCINERA NECESITO. CUETO 535. 13-M.

NECESITO COCINERA Y SIRvienta para las mesas. 10 de Julio 130. 12—M.

COCINERA Y MANO RECOMENdadas. Buenos sueldos. Presentarse de 1 a 4. Moneda 2187. M-12

NECESITASE COCINERA CON recomendación. San Gabriel 67. M-13

NECESITO EMPLEADA PARA LA cocina con recomendaciones. Echeverría 1002. M-13

NECESITO COCINERA, CON REcomendación. Alameda 1621. M-14

NECESITO COCINERA SIN NIÑOS. San Isidro 642. M-12

AYUDANTA COCINA NECESITO. Arturo Prat 145. 12—M.

NECESITO MAESTRA DE COCINA competente, buenas recomendaciones. Tratar, de 2 a 4. Compañía 1053. 12—M.

COCINERA RECOMENDADA NEcesito. Dieciocho 102. 12—M.

NECESITO BUENA COCINERA Y sirvienta mano. Calle Manuel Montt 2357. 13—M.

COCINERA EMPLEADA COMEdor, trabajo fácil. San Francisco 158. 12-M.

NECESITO BUENA COCINERA $ 90 al mes ayudanta cocina y niña para comedor. San Diego 915. 12M

COCINERA Y NIÑO DE MANO. SE necesitan. San Martín 92. M-12

SE NECESITA UNA COCINERA O una para las piezas. Tratar, Delicias 4077. 13—M.

NECESITO COCINERA. BEAUchef 1295. Pensión El Ocho. 12—M.

NECESITO COCINERA. MATUCAna 6, 3.er piso. 12-M

NECESITO COCINERA. SAN ANtonio N.o 797. M-12

AYUDANTA DE COCINA SANTA Rosa 662. M-12

AYUDANTA DE COCINA Y ASEO necesito, sueldo $ 50 y gratificación. San Antonio 214. M-12

SE NECESITA UNA BUENA COcinera y una niña para las mesas. San Pablo 3327. M-13

COCINERA, NIÑA MANOS, Y LAvandera en casa necesito. Prado 874. M-12

COCINERA COMPETENTE NECESItase. Curicó 206. 14M

COCINERA NECESITA UN MATRImonio solo. Arturo Prat 154.

COCINERA Y EMPLEADA PARA la mano necesito. Compañía 2646. 14_M

COCINERA NECESITO TRES PERsonas, no importa tenga niño. Agustinas 2099. 13_M

COCINERA, SIN NIÑOS, BIEN Recomendada, necesito. Vicuña Mackenna 193. 13-M

EMPLEADA QUE SEPA ALGO DE cocina se necesita. Maestranza 94.

NECESITO COCINERA EMPLEAda para piezas, empleada para niños con muy buenos sueldos. Oficina de empleos. Crajales 1985. Casa 17.

CASA EXTRANJERA NECESITA buena cocinera. San Isidro 345.

NECESITO BUENA COCINERA, pago buen sueldo. Sama 1549. 14—M

COCINERA Y EMPLEADA DEL comedor, se necesita, para el campo, con buena recomendación. Tratar: Riquelme 47.

COCINERA, OCHENTA PESOS, NEcesito. Avenida Pedro Valdivia 231.

NECESITO COCINERA, NIÑA PAra las mesas. Pensión Mapocho 2831, entre Libertad y Esperanza.

NECESITO COCINERA Y NIÑA para las mesas. Sierra Bella 1801. Pensión. Camiones Carmen Lira. 14—M.

AYUDANTA COCINA COMPETENte necesito. San Antonio 376. Restaurant Petit Salón.

COCINERA PARA PUENTE ALTO y niña de comedor para Santiago, necesito. Nataniel 138. M-13

NECESITO COCINERA Y NIÑA joven. Lord Cochrane 178. Casa 7.

COCINERA COMPETENTE, INformada, y de mano, necesito 2 personas. $ 60. Carrera 224.

COCINERA FORMAL PARA TRES personas necesítase. Antonio Bellet 85. Providencia. 13—M

COCINERA RECOMENDADA NEcesito. San Isidro 134.

NECESITO COCINERA CON RECOmendaciones, buen sueldo. Monjitas 350.

COCINERO Y AYUDANTE DE COcina, hombres formales sin vicios recomendados, necesito para colegio. Puertas adentro. Rosas 1178. 13-M.

SE NECESITA COCINERA, BUEnas recomendaciones. Bezanilla 1221.

MATRIMONIO SOLO NECESITA cocinera sueldo $ 70. Angamos 367. 13-M.

NECESITO COCINERA. SAN DIEgo 2039. 13—M

COCINERAS, COMEDOR, PIEZAS, amas, mozos, sueldos magníficos. Tiene San Diego 206. Agencia.

SE NECESITA UNA COCINERA, inútil presentarse sin buenas recomendaciones, se paga buen sueldo.— San Diego 1296. 13—M

NECESITO COCINERA SIN NIños. Arturo Prat 807.

COCINERA COMPETENTE, PUERtas adentro o afuera, necesita casa extranjera. Sueldo $ 70. Compañía 2876-B.

COCINERAS, DE MANO, NECESITO Bandera 339.

OFRECENSE DOS COCINERAS, comedores, niñeras. Libertad 543. 12—M.

COCINERA POCA FAMILIA NEcesito. San Pablo 2055. 12—M.

OFICINA BRASIL 22: NECESITO cocineras, piezas, niñeras, muchachas, mucha servidumbre.

NECESITANSE COCINERAS, 60 pesos: comedores. Libertad 543. 12—M.

Lavanderas

NECESITO LAVANDERA RECOmendada. República 217. M-12

NECESITO LAVANDERA PUERtas adentro, regular edad. Eyzaguirre 1147, entre San Diego y Gálvez. M-12

NECESITO LAVANDERA Y COCInera, puertas adentro. Av. España 338. 12-M

SE NECESITA LAVANDERA Y ayudanta de cocina, puertas afuera. Pensión Alemana. San Pablo 1368.

LAVANDERA AL DIA CON RECOmendación se necesita urgeste. Calle Irarrázaval 4, por Bellavista. M-13

Mozos

MOZO PARA LAS MESAS QUE entienda algo de mostrador y cocinera necesito. Restaurant Placer. Calle Placer 755. M-12

MOZO RECOMENDADO QUE ENtienda en sastrería, necesito. San Antonio 16. 12-M.

MOZO, SERVICIO DE MANO, DE 15 a 16 años, puertas adentro, recomendado. Carmen 418. 14—M

SE NECESITA UN MOZO DE COmedor, sin pretensiones. 21 Mayo 547.

MOZO NECESITO JOVEN PARA EL aseo y encerar pisos. Amunátegui 870. 15-M

SE NECESITA UN MOZO PARA aseo de casa, con puertas adentro y buenas recomendaciones. San Diego 17.

MOZO PARA SASTRERIA SE NEcesita, con recomendación. Calle Estado 120. 14—M

MOZO SE NECESITA, DELICIAS 3129.

MOZO DE COMEDOR SE NECESIta. Delicias 3129.

Niños

NECESITO UN MUCHACHO PARA ayudante de establo. Las Heras 1642. 12-M.

SE NECESITO MUCHACHO PARA lechería, de 18 a 20 años. Esperanza 967. 12-M.

MUCHACHO PARA COPERO NEcesito. Recoleta 447. 13-M.

NECESITO MUCHACHO 15 AÑOS para servir mesa. Salas 268. 13-M

NIÑOS ACTIVOS NECESITO. — Agustinas 1778.

MUCHACHO ASEO OFICINA Y mandados necesito. Tratar: de 8 a 9 A. M. o de 1 a 2 P. M. Carmen 428, exígense buenas referencias. 12_M

NECESITO MUCHACHO PARA mandados. Prat 42.

NECESITO NIÑO APRENDIZ TApicero. Serrano 630. M-13

NIÑO NECESITO. FARMACIA nión Central, Bandera 10.

MUCHACHO DE 14 A 16 AÑOS quiera aprender oficio, necesito. Vergara 677.

NIÑO, ALREDEDOR QUINCE años, necesítase para mozo. Prat 56.

NIÑO MUY RECOMENDADO NEcesito, 11 a 12. Estado 167.

NECESITO NIÑO PARA MANDAdos, Arturo Prat 145.

SE NECESITA UN MUCHACHO para aseo de establo. Gálvez 120.

NIÑO PARA MANDADOS Y QUEHAceres de tienda, necesito. San Diego 1140.

NIÑO PARA TALLER DE MALEtines se necesita. Delicias 2542. — Casa M.

Oficios y servicios varios

EMPLEADA DE COMEDOR NEcesito. Vergara 378. M-12

VENDIMIA: SE NECESITAN Hombres y mujeres, a trato. Av. Providencia, de Valdivia N.o 3,000 "La Valdivia". 13_M

EMPLEADA PARA PIEZAS NECEsito. Lord Cochrane 195. M-12

EMPLEADA PARA TODO SERVIcio necesito. Sevilla 1423. M-12

NIÑA DE MANO CON RECOMENdaciones necesito. Dieciocho 775. M-15

NIÑERA CON RECOMENDACIOnes necesito. Puente 644. 13_M

NIÑERA NECESITO. CHACABUCO 847.

NECESITO EMPLEADA PIEZAS, recomendación. Ahumada 143.

NECESITO 3 SEÑORITAS VENDEdoras de dulces, Teatro Comedia, Morandé N.o 255. De 6 1|2 a 7 P. M.

REPARTIDOR DE PAN CON REcomendaciones, necesito. Domínica 307.

NECESITO PICADOR DE LEÑA, Eyzaguirre 1048.

EMPLEADA NECESITO, PUERTAS afuera. Sama 1554.

EMPLEADA BIEN RECOMENDAda, para piezas, necesito. Esmeralda 636. 13—M

NECESITASE AMA PRIMERIZA, buena leche, recomendada. Sueldo 150 pesos. Esmeralda 636. 13—M

NECESITO EMPLEADA, 10 DE JUlio 265. 13—M

SEÑORA DE REGULAR EDAD, SIN pretensiones; apta para manejo de casa y costura, con recomendaciones, necesito. Agustinas 2138. De 1 a 3 P. M. 14—M

EMPLEADA PIEZAS, EDAD, NEcesito. Huérfanos 1508.

NECESITO CARRETELERO CON documentos haya trabajado bodega vinos o chichas, de 9 A. M. a 12. Inútil sin buenas referencias. San Isidro N.o 1701. 14—M

SIRVIENTE DE LA MANO, BIEN recomendada necesito. Vicuña Mackenna 192. 13-M

NECESITO EMPLEADA. HERREra 544. 14—M

NECESITO NIÑA PIEZAS Y COCInera. Av. Manuel Montt 438. Providencia. 13—M

SE NECESITA EMPLEADA PARA el comedor con buenas recomendaciones. Ejército 94. M-13

NIÑERA Y NIÑA MANO NECESIto. Sazié 2345. M-13

NECESITO NIÑA SENCILLA, TOdo servicio, dos personas. Huérfanos 2236.

REPARTIDOR DE PAN SE OFREce, maneja toda clase de autos. Dirigirse: Fariña 798. E. S. M-14

OPERARIOS AL DIA NECESITO. Maestranza 918. M-14

EMBALADOR MUY COMPETENTE para medicamentos y perfumería, necesito, con urgencia. Se exigen muy buenas recomendaciones. Rosas 1352. 13—M

EMPLEADA PARA QUEHACERES de casa con recomendaciones, necesito. Independencia 572. 13—M

CUIDADORA ENFERMAS NECEsito. Sanatorio, Avenida Matta 586. Prefiero practicanta hospital. 13—M

EMBETUNADORA COMPETENTE necesitamos. Sección envase. The American Shoe Factory. Nueva A. Bello 35. 14—M

SE NECESITA UNA CHICA PARA ayudar quehaceres casa. San Ignacio 1047.

NIÑA AGIL PARA QUEHACERES de casa, recomendada, necesito. — Vergara 541.

NECESITO EMPLEADA CON REcomendaciones. Dieciocho 725. 14—M

NECESITO EMPLEADA PARA CUIdar guagua, con recomendaciones. Monjitas 350.

SE NECESITA MUCHACHA PARA ayudar quehaceres de casa. Matrimonio solo. Cochrane 750.

NECESITO NIÑERA ALMACEN, Victoria 722. 13—M

NECESITO JOVEN REPARTIDOR carne, prefiero con carnet.— Llano Subercaseaux 398. 13—M

MATRIMONIO COMPETENTE PAra lechar y cuidado de vacas, con un niño para reparto, necesito. Brasil 50. 12—M

EMPLEADA MANO, NECESITA familia alemana. Sueldo $ 55 y más. Compañía 2876-B.

AMA DE LECHE RECOMENDADA se necesita. Rosas 934.

PERSONA REGULAR EDAD PARA quehaceres de casa necesito. Alameda 2542.

NECESITO MUCHACHA ENTIENda cocina. Sazié 2482.

MADRE E HIJA FRANCESA DEsea ocupación en casa caballeros solos aquí, fuera Santiago. Sazié 2032. 13—M

VIUDA JOVEN, SERIA, DESEARIA atender puesto pan o leche, otra ocupación decente. Correo 3.— B. V. 13—M.

NIÑA PARA AYUDAR QUEHACEres de casa necesítase. Delicias 3988. 14—M.

NECESITO VIOLINISTA. EYZAguirre 1147, entre San Diego y Gálvez. M-12

MATRIMONIO SIN NIÑOS NECEsito, ella cocinera, él trabajar quinta. Correa 1602, esquina Vivaceta, detrás del Hipódromo. M-12

SE NECESITA INSTITUTRIZ; SE prefiere francesa. Santa Rosa 1320. 12—M.

EMPLEADA TODO SERVICIO, poca familia. Constanza 241, Los Leones. 12—M.

EMPLEADA PARA LA MANO EN casa de dos personas se necesita.— Sama 1428. Se exige recomendaciones. 15—M.

JARDINERO CON MUY BUENAS recomendaciones necesito. Moneda 830. 12—M.

EMPLEADA COMEDOR RECOmendada se necesita. Buen sueldo. Dieciocho 237. 13—M

EMPLEADA QUE SEPA COCINAR para matrimonio se necesita. Nataniel 445. 13-M.

MUCHACHO PARA MOZO, QUE sepa encerar piso, necesítase solamente las mañanas. Tratar: Santa Rosa 777. 12-M.

EMPLEADA RECOMENDADA PAra quehaceres casa matrimonio solo. Arturo Prat 762. 12-M.

NECESITO EMPLEADA TODO SERvicio con recomendaciones. Santa Isabel 345. 12-M.

NIÑERA CON RECOMENDACIONES necesito. Castro 380. 13-M.

NECESITO SEÑORA SOLA. MERcado La'seca 14. 13—M.

MUCHACHO PARA QUINTA DE 15 a 20 años necesito. Prado 874. M-12

SE NECESITA UN REPARTIDOR entendido en carnicería, con informes. 543 Castro. M-12

SE OFRECE COCINERO O MAyordomo. Ramírez 426. M-12

NIÑA QUEHACERES DE CASA, necesito. López N.o 371. M-12

SIRVIENTA DE MANO NECESITO. República 33. 12—M

SEÑORITA PEINADORA Y POSTIcera para trabajos de pelo, necesita. San Diego 91. M-12

EMPLEADA PARA LAS MESAS necesita. 10 de Julio 241. 13M

EMPLEADA PARA TODO SERVIcio, necesito. Nataniel 185-A. 12—M

NECESITO EMPLEADA. SAN DIEgo 1546. Casa 13. 12—M.

36.—Pensión en familia

CASA FAMILIA SIN PENSIONIStas arrienda tres piezas, ya sea con muebles o pensión, prefiriéndose extranjeros. Vergara 175. M-13

SE DA PENSION A CABALLEROS en casa honorable, precios módicos. Dardignac 506. 12M

CASA RESIDENCIAL DE FAMILIA honorable, recién establecida, da pensión, con o sin muebles. Delicias 2528 M-13

FAMILIA COMPUESTA DE DOS señoras, tres niños y una empleada desean ser pensionistas de familia honorable que no los tenga. Se necesitarían tres piezas sin muebles. Enviar datos completos a Casilla 3307. M-13

JOVEN DESEA PIEZA PENSION, casa familia. Indicar precio. Dirigirse: Correo Central A. A. V.

FAMILIA OFRECE PIEZA, BUENA pensión, meses, días. San Francisco 170. 13-M.

CASA FAMILIA, PIEZA, PENsión. Prat 663. 15—M

FAMILIA ARRIENDA PIEZA balcón con pensión. Alameda 2314. 13—M.

PENSION DE FAMILIA, PIEZAS grandes a matrimonios o señoras. Cochrane 291.

FAMILIA ARRIENDA PIEZAS Y da pensión de mesa. San Pablo 1265.

FAMILIA ARRIENDA PIEZA PENsión. Maturana 550. 15—M

FAMILIA OFRECE PIEZAS PENsión. Recoleta 287. 13—M

38.—Préstamo se hipotecas

URGENTE NECESITO $ 1,000. Devuelvo rápidamente buen interés, garantías. Delicias 1561. 12—M.

URGENTE NECESITO $ 1,000, DEvuelvo $ 1,200, tres meses. Catedral 1289. 12—M

DINERO A LMAS BAJO INTERES facilito sobre hipoteca. Julio Pellissier. Morandé 283. M-10

NECESITO $ 4,000, 20 o|o INTErés. Por seis meses, con garantía negocio valor $ 50,000. I. M. Casilla 81-D.

COMERCIANTE ESTABLECIDO necesita $ 2,000 pagándolos con letras mensuales de $ 500, más intereses. Aguilera, Correo 16. 13—M

39.—Propuestas

PROPUESTAS. — PARA LA ALImentación de cadetes y tropa durante el presente año la Escuela Militar solicita cotizaciones de precios por los artículos que a continuación se expresan: 10,000 kilos azúcar granulada, 4,000 kilos arroz, 100 kilos ají pimentón, 400 litros aceite de mesa; 100 litros aceite para guisos, 2,500 kilos café crudo, 100 toneladas carbón de piedra, 2,000 kilos ciruelas, 4,000 kilos fideos surtidos, 20,000 kilos frejoles, 3,000 kilos garbanzos, 80 kilos café de malta, 1500 quintales harina, 2,500 kilos huesillos, 2,500 kilos lentejas, 1,000 kilos manteca, 1,000 kilos guindas secas, 5,000 kilos sal de cocina, 350 kilos té, 4,000 kilos dulce de membrillo, 1,500 kilos trigo mote, 1,300 kilos chuchoca, 20,000 cabezas de cebollas, 40,000 litros leche, 100 cargas leña y 650 sacos papas. Las propuestas se abrirán el 19 del presente a las 3 P. M. Para mayores datos, los interesados pueden pasar diariamente a la oficina de la Comisión de Alimentación, de 9 a 12 M. y de 2 a 5 P. M. 15-M

PROPUESTAS.— PARA LA ALImentación de Cadetes y Tropa durante el presente año la Escuela Militar solicita cotizaciones de precios por los artículos que a continuación se expresan: 10,000 kilos azúcar granulada, 4,000 kilos arroz, 100 kilos ají pimentón, 400 litros aceite de mesa; 100 litros aceite para guisos, 2,500 kilos café crudo, 100 toneladas carbón de piedra, 2,000 kilos ciruelas, 4,000 kilos fideos surtidos, 20,000 kilos frejoles, 3,000 kilos garbanzos, 80 kilos café de malta, 1,500 quintales harina, 2,500 kilos huesillos, 2,500 kilos lentejas, 1,000 kilos manteca, 1,000 kilos guindas secas, 5,000 kilos sal de cocina, 350 kilos té, 4,000 kilos dulce de membrillo, 1,500 kilos trigo mote, 1,300 kilos chuchoca, 20,000 cabezas cebollas, 40,000 litros leche, 100 cargas leña y 650 sacos papas. Las propuestas se abrirán el 20 del presente, a las 3 P. M. Para mayores datos, los interesados pueden pasar diariamente a la oficina de la Comisión de Alimentación, de 9 a 12 M. y de 2 a 5 P. M. 15—M

PROPUESTAS. — PARA LA ALImentación de cadetes y tropa durante el presente año la Escuela Militar solicita cotizaciones de precios por los artículos que a continuación se expresan: 10,000 kilos azúcar granulada, 4,000 kilos arroz, 100 kilos ají pimentón, 400 litros aceite de mesa; 100 litros aceite para guisos, 2,500 kilos café crudo, 100 toneladas carbón de piedra, 2,000 kilos ciruelas, 4,000 kilos fideos surtidos, 20,000 kilos fréjoles, 3,000 kilos garbanzos, 80 kilos café de malta, 1,500 quintales harina, 2,500 kilos huesillos, 2,500 kilos lentejas, 1,000 kilos manteca, 1,000 kilos guindas secas, 5,000 kilos sal de cocina, 350 kilos té, 4,000 kilos dulce de membrillo, 1,500 kilos trigo mote, 1,300 kilos chuchoca, 20,000 cabezas de cebollas, 40,000 litros leche, 100 cargas leña y 650 sacos papas. Las propuestas se abrirán el 19 del presente a las 3 P. M. Para mayores datos, los interesados pueden pasar diariamente a la oficina de la Comisión de Alimentación, de 9 a 12 M. y de 2 a 5 P. M. 15-M.

40.—Profesionales

DELFINA CASTRO, MATRONA. — García Reyes 90. Recibo enfermas pensionistas. 16—M

CONFECCIONO TAPADOS Y TRAjes elegantes desde $ 35. Pruebo a domicilio. Campo Marte 89, casa L. M-10

A LOS PROPIETARIOS REFACciono casas para revenderlas. No cobro honorario, participaré utilidad venta. Datos: Casilla 3352. 13—M

41.—Prendas de vestir

COMPRO ROPA CALZADO USADO, voy domicilio. San Diego 1523. M-13

CON $ 10 SEMANALES ENTREGA ternos y abrigos sobre medida desde $ 180, casimires pura lana. Sastrería Ostende. Rosas y Morandé. M-12

42.—Personas buscadas

DESEO SABER DE ANGEL O Iglesias por asuntos de familia.— M. del O., Santo Domingo 1150. 15—M.

DESEO SABER LA DIRECCION de Carlos Navarrete, por asuntos que le interesan. Escanilla 728 Asilo San Vicente.—María Gregoria viuda de Madrid. 14—M.

43.—Profesionales pedidos y ofrecidos

SEÑORITA FARMACEUTICO NEcesito. Aldunate 1145. M-12

CLARO Y CIA, ABOGADOS. LUIS Claro Solar, Samuel Claro Lastarria, Héctor Claro Salas, Fernando Claro Salas, Gustavo Claro Salas. Oficina en Santiago Morandé N.o 231. Teléfono 2355. Casilla 1867. Han establecido oficina en Valparaíso, calle Prat N.o 183. Edificio del Banco de A. Edwards y Cía., 8.o piso, números 4, 6 y 7, teléfono 2928, casilla 1928. **Ofrecen también sus servicios en el extranjero, estando en relación con corresponsales en todos los países de América y en las principales capitales europeas.** 14-M.

FARMACEUTICO PRACTICO EN el mostrador con recomendaciones necesito urgente. Casilla 2668. 12-M.

FARMACEUTICO PARA BOTICA de Parral se necesita, dirigirse: Daube y Cía., Santiago. 14M

44.—Remates

ARTURO SANCHEZ O. MARTIllero, órdenes: Bascuñán 120. 18—M

JUAN CAMPANELLA, MARTILLEro, órdenes: Avenida Paz 2. 15—M

DOY REMATES, RECIBO TODA clase de mercaderías, muebles y anticipo dinero. San Pablo N.o 1071. 15—M

REMATE DEL BAR "EL MORRO de Arica", Copiapó 1040.— Mañana 2 tarde. Hay: Piano vertical, toda clase muebles, licores surtidos. Anís, Vermouth, Oporto, Jerez, Benedictine, Pippermint, Sidra; Vino Francés; vinos varias marcas; jarabes, coñac, pisco, aguardiente, etc. Lindas estanterías, mostrador, flambrera; vidriera, chuicos, damajuanas, dos mil botellas vacías vineras, cerveceras, etc. Aparador, mesas, sillas cocina económica y gas; vasos; copas; divisiones maderas; máquina fotográfica y muchos otros objetos. Eleodoro Estay. Ordenes: San Francisco 106. Nota: Si hay interesado, venden las instalaciones con derecho al local.

Cuerpo de Bomberos

COMPAÑIA DE BOMBEROS "Chile Excelsior". De orden superior cito a la Compañía a academia general para el Viernes 12 del presente a las 9.15 P. M. Uniforme de trabajo. Punto de reunión: el cuartel. Se recomienda la asistencia. — El Ayudante

45.—Rodados, accesorios y caballos. (Compra y venta)

VENDO BICICLETA DE OCASION, marca Diamatt. Sto. Domingo 4490. 12—M

VENDESE BICICLETA SEÑORA. Huérfanos 3044. M-13

NECESITO ARRENDAR CARREtela. Concepción 1194. M-13

VENDO COCHE CUATRO RUEDAS con arneses, especial para el campo. Verlo, Av. Milán número 165. M-13

SE VENDE UN CARRETON DE 4 ruedas, sólido, para industria, con dos paradas de arneses. Dirigirse: Matucana N.o 1253. 13-M.

VENDO CAMION DOS RUEDAS, casi nuevo, con o sin caballo. Blanco Encalada 2111. M-12

VENDO VICTORIA CON ARNESES.

COMPRO CARRETONCITO DE mano firme y en buen estado. Puente 686.

BUENA CARRETELA CON DOS caballos, necesito en arriendo. Ofertas: Pedro Montt 2190.

CARRETELA VENDO $ 300. CUEto 1242. M-15

PARA PASEO VENDO LINDO COche nuevo, de dos ruedas. Santiago 1477. 14—M

SE VENDE UN COCHE DE DOS ruedas, con llantas de goma. Independencia 870. 13-M.

CARRETELA CON CABALLO COMpro. Benavente 440. De 12 a 2. 13-M.

DE OCASION VENDO CARRETELA puesta, buen estado, $ 650., Pedro Lagos 496. 13—M

SE VENDE UNA CARRETELA EN muy buen estado. Exposición 240. 13—M.

47.—Servicios y cosas útiles para familias

AL TELEFONO 2944 PIDA EL carbón de Lirquén especial para cocinas económicas $ 10.50 el saco puesto a domicilio desde un saco. Oficina de pedidos, Delicias 1561. 15—M.

SEÑORITAS ESPECIALIDAD EN melenas. San Francisco 342. 13—M

DEPOSITO DE CASIMIRES, SALdos $ 12 metro. Sección Sastrería, hechuras trajes, 70 rezagados, 75 vestones alpaca, sobretodos baratísimos, facilidades, local propio, Mackenna 1030. 30—M

CORTE DE MELENA Y ONDULAción $ 5. Alameda 38, altos. 12-M.

ONDULACION MARCEL, 3 PESOS, cortal melena, 2. Bandera 755, entre San Pablo y Rosas. M-12

PIELES CURTEN, CONFECCIOnan. Agustinas 2005. Entre Brasil y Cienfuegos. 13—M

MODAS; RECIBO TODA CLASE de traje sastre y elegantes. Uniforme de niñitas y abrigos. Precios módicos. Recoleta 428. Casa 10.

$ 2 CORTAR, ONDULAR MELENA. Instituto Belleza Elena Tebet. Echaurren 71.

ONDULACION MARCEL 3.00, corte, 2.00 .Rosas 948. 14—M

COLEGIALES, OFRECEMOS SObrecamas, relleno lana $ 18. Frazadas surtido inmenso, desde $ 4.80, sábanas, colchas, catres desde $ 32, juegos de lavatorios a $ 30. Casa de Remates y Consignaciones: Meiggs 65. 19—M

CASA IMPORTADORA REALIZA sarga, para colegiales, gabardinas, casimires, crea, coif, frazadas, etc. Descuentos especiales para comerciantes. García Reyes 736. 13—M

CORTAR, 2; ONDULAR, 3. SERRAno 75. 14—M

52—Socios capitalstas e industriales. (Pedidos y ofrecidos)

CAPITALISTA: $ 100,000 SE NECEsitan para explotar industria de primera clase, única en Chile, privilegiada. Detalles interesantes. Cochrane 434. 13—M

PROFESIONAL DESEA ASOCIARse caballero o señorita que disponga tres a cinco mil pesos para la apertura de policlínico. Dirigirse a C. M., casilla 282. 13—M.

CAPITALISTAS: ESPLENDIDOS negocios establecidos e industriales para seguras y remunerativas inversiones en sociedad o compra, ofrecen Santiago Labarca y Cía. Huérfanos 1283. Casilla 3649. M-13

CONSTRUCTORES Y CONTRATIStas: Necesito socio con diez mil pesos para explotar minas de cuarzo goteras Santiago. Negocio comprobado. Minero: Casilla 3710. M-13

53.—Veraneo

VERANEANTES Y EXCURSIONIStas, no olviden Hotel Trocadero. Car- 31 Marzo, cocina primer orden, precio sumamente módico, atendido por su mismo dueño. Ormezzero y Hernández. M.18

REMATE DE MENAJE DE CAS

TAPICES Y COLECCION DE PLATER
ARAUCANA DEL SEÑOR ALFREDO DIE
KELMANN
EN SU QUINTA

274 - AVENIDA CONSTANZA - 27

LOS LEONES

MAÑANA SABADO, A LAS 2 P.

POR VIAJE A EUROPA

—: HAY :—

SALON.—Rico piano GROTRIAN STEINWEG flamante, blado Chesterfield, tapiz terciopelo de seda con Gran sofá y 2 sillones, Otro amoblado tapado tapiz gobelino, Mesa de cen donda importada, Vitrina color caoba con cristales biselados, vitrina para chiches, Sillones Berger, Figuras de bronce, Platos lana Saxe, Figuras de porcelana Bavlera, Reloj Cucú tallado, al óleo, Lámpara de pantalla de seda pintado al óleo, Rica MILTON de una pieza con flecos, Delanteros Smyrna, etc.

ESCRITORIO.—Amoblado tapiz gobelino, Escritorio Minis caoba, cubierta pergamoid, Estante biblioteca, esquinero de puertas con cristales, Choapinos, Delanteros, Grabados en color, etc.

ESCRITORIO N.o 2.—Amoblado de roble Americano tapiz marroquí con sofá 2 sillones y 4 sillas, Mesa escritorio de roble de fondos con pedestal, Pedestales de roble, Grabados al acero, al óleo, etc.

HALL.—Rica victrola BRUNSWICK, mueble bouhl con de Discos en su Album, Amoblado Americano fileteado tapiz no con Gran sofá y 2 sillones, Mesa de lectura, Jardineras, de platería Araucana, Tapices Boliviano, Delanteros, Choapinos, ragüero de nogal con espejo, Reloj campana, Grabados Alemanes, vicio fumador, etc.

COMEDOR.—Amoblado estilo Holandés con cristales biselados puesta de Aparador, Trinche, Mesa de corredera con 4 tableros sillas asiento enjuncado, Servicio mesa floreado, Cristalería Rico servicio cuchillería de plaqué sin uso, Plaquées finos, de té, Centro de mesa, Carpeta felpa de seda, Reloj campana minster, Mesitas de servicio, Mantelería de hilo, Cortinajes de hilo, Jardineras, etc.

DORMITORIO.—3 Dormitorios con Amoblados estilo Ame de lingue color roble con Roperos de un cuerpo, Peinador, velador, Otro amoblado al laqué, Catres de bronce y fierro con Servicios de lavatorio, Amoblado tapiz felpa verde nilo, Guardarropa Sillones de Balance, Sillones de mimbre, Delanteros, etc.

BAÑO.—Tina de fierro enlozado, Calentador de cobre a gas, vatorio de desagüe, Espejo marco laqué, Utiles de baño, etc.

VARIOS.—Cocina a gas, Batería de cocina de aluminium y enlozado, Estante fierro con carnicera, Mesas, Estantes para sa, Refrigerador Americano ALASKA, Frascos de vidrio, Helad tro, Balanzas, Molinillo, Estufas a parafina, Amoblados de Amoblados de fierro y madera para jardín, Manguera, Utiles, etc.

Y DEMAS A LA VISTA HOY, DE 2 A 6 P. M.

VICTOR ARAYA L.,
MARTILLERO DE HACIENDA.

Remate de Muebles

Y UTILES DE CASA

Hoy Viernes 12, a las 2.30 P.

41 — SAN DIEGO — 41

—— HAY: ——

SALON.—Lámpara eléctrica de tres luces, amoblado Luis forma medallón tapiz media seda, mesas de centro y pedestales dorados, consolas doradas Luis XVI con espejo lunas cortadas,

ESCRITORIO.—Escritorio cortina, id. ministro, dos estantes sillón giratorio, máquina escribir Oliver, dos amoblados Chesterfield tapiz pergamoid, etc.

COMEDOR.—Tres amoblados de comedor estilo inglés, Renacimiento e Imperio, sillas de comedor americanas tapiz cuero; mesas servicios de loza y cristales, cuchillerías y algunos plaquées.

DORMITORIOS.—Lámparas eléctricas. dos amoblados de cuerpos, con roperos con espejo lunas cortadas y otros de un amoblados de asient, catres de bronce modernos, colchones servicios de lavatorio, recipientes, cómodas, peinadores, roperos ladores sueltos, etc.

VARIOS.—Paragüeros con espejo, medio amoblado de viena estilo Mission, aparadores, trinches sueltos, vitrinas, amoblado bre asiento con dos consolas con espejo, sillas guagua, máquina coser pie y mano y dos grandes espejos dorados.

ENRIQUE MANDIOLA EASTMAN.
Martillero de Hacienda.

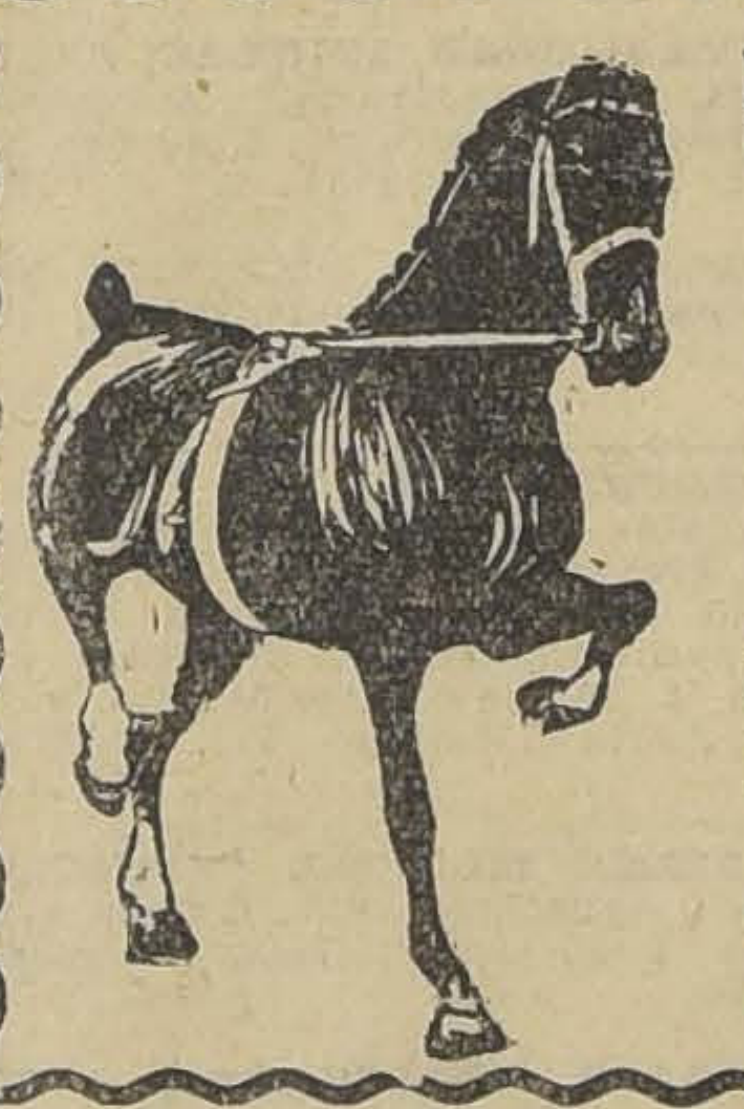

FERIA EDUARDO RODRIGUEZ y

CALLE EXPOSICION ESQU
ANTOFAGASTA

HOY VIERNES A LAS 2 P.

REMATAREMOS: Vacas para Matadero; Vacas prep para engorda.

Bueyes gordos y bueyes de bajo; Novillos de 2 y 3 años.

Terneros y lechones gordos.

CABALLARES: de montura tiro, de arado y para el servicio

Vacas paridas de lechería; chos gordos para Matadero.

EL TATTERSALL

En la FERIA que se efectuará

HOY VIERNES 12 DEL PRESENTE

se rematará como de costumbre diversos lotes GANADO VACUNO y CABALLARES de diversas procedencias.

EL GERENTE.

REMATES DE PRENDAS DE PL VENCIDO

Hoy Viernes 17 de Marzo, a las 9 A. M., el martillero señor Araya rematará en la **Casa de Préstamos "EL SIGLO", Avenida Recoleta número 365,** las prendas no rescatadas y comprendidas entre los números 25,995 a 29,984 y 2,309 a 6,572.

Hay: catres, amoblados, máquinas coser, pieles, bicicletas, escritorios, etc.

Hoy Viernes 17 de Marzo, a las 10 1|2 A M. el martillero señor Eyzaguirre rematará en la **Casa de Préstamos "LA RECOLETA", calle Dardignac N.o 573,** las prendas no rescatadas y comprendidas entre los números 54 141 a 55,629 y 59,003 a 61, 369.

Hay: manteles, plaquées, bicicletas, ponchos, máquinas coser, cortes casimir.

Hoy Viernes 17 de Marzo, a las 2 P. M., el martillero señor Goycolea rematará en la **Casa de Préstamos "LA CRUZ BLANCA", Av. Independencia No 360,** las prendas no rescatadas y comprendidas entre los números 48,283 a 50,147 y 28,733 a 31,947.

Hay: cortes casimir, máquinas fotográficas y de coser, mubeles, plaquées, etc.

Hoy Viernes 17 de Marzo, a las 4 P. M., el martillero señor Lois rematará en la **Casa de Préstamos "EL INDIO", Av. Independencia N.o 419,** las prendas no rescatadas y comprendidas entre los números 24,747 a 31,084 y 57,813 a 62,341.

Hay: muebles, plaquées, manteles, cortes casimir, ponchos, ternos, alhajas, etc.

El Sábado 13 de Marzo, a las 9 A. M., el martillero señor Goycolea rematará en la **Casa de Préstamos "LA LUNA", calle San Diego N.o 1206,** las prendas no rescatadas y comprendidas entre los 24,933 a 25,270 y 86,292 a

Hay: Rebozos, ternos, quinas coser, cortes casimir, les, etc.

El Sábado 13 de Marzo, a las A. M., el martillero señor matará en la **Casa de "EL MONO", Avenida 1088,** las prendas no res comprendidas entre los 50,750 a 51,640 y 18,367 a

Hay: Máquinas coser, montar, muebles, bicicletas, joyas. etc.

El Sábado 13 de Marzo, P. M., el martillero señor rre, rematará en la Casa **mos "LA ÑUÑOA", Avenida zaval N.o 3517,** las prendas catadas y comprendidas números 58,225 a 59,594

Hay: Cortes casimir, máquinas coser, bicicletas, resortes.

Las prendas estarán desde dos horas antes del

PAGO A LCONTADO.

EL INSP

VENDO DE OCASIO

dormitorio estilo inglés, torio cortina, comedores, cantidad oza fierro enl plaquées, artículo máquina Singer, cocinas carbón, muebles sueltos.

Santo Domingo